This is a digital copy of a book that was preserved for generations on library shelves before it was carefully scanned by Google as part of a project to make the world's books discoverable online.

It has survived long enough for the copyright to expire and the book to enter the public domain. A public domain book is one that was never subject to copyright or whose legal copyright term has expired. Whether a book is in the public domain may vary country to country. Public domain books are our gateways to the past, representing a wealth of history, culture and knowledge that's often difficult to discover.

Marks, notations and other marginalia present in the original volume will appear in this file - a reminder of this book's long journey from the publisher to a library and finally to you.

Usage guidelines

Google is proud to partner with libraries to digitize public domain materials and make them widely accessible. Public domain books belong to the public and we are merely their custodians. Nevertheless, this work is expensive, so in order to keep providing this resource, we have taken steps to prevent abuse by commercial parties, including placing technical restrictions on automated querying.

We also ask that you:

+ *Make non-commercial use of the files* We designed Google Book Search for use by individuals, and we request that you use these files for personal, non-commercial purposes.

+ *Refrain from automated querying* Do not send automated queries of any sort to Google's system: If you are conducting research on machine translation, optical character recognition or other areas where access to a large amount of text is helpful, please contact us. We encourage the use of public domain materials for these purposes and may be able to help.

+ *Maintain attribution* The Google "watermark" you see on each file is essential for informing people about this project and helping them find additional materials through Google Book Search. Please do not remove it.

+ *Keep it legal* Whatever your use, remember that you are responsible for ensuring that what you are doing is legal. Do not assume that just because we believe a book is in the public domain for users in the United States, that the work is also in the public domain for users in other countries. Whether a book is still in copyright varies from country to country, and we can't offer guidance on whether any specific use of any specific book is allowed. Please do not assume that a book's appearance in Google Book Search means it can be used in any manner anywhere in the world. Copyright infringement liability can be quite severe.

About Google Book Search

Google's mission is to organize the world's information and to make it universally accessible and useful. Google Book Search helps readers discover the world's books while helping authors and publishers reach new audiences. You can search through the full text of this book on the web at `http://books.google.com/`

49.35.

GALLUS

ODER

RÖMISCHE SCENEN.

ZWEITER THEIL.

GALLUS

ODER

RÖMISCHE SCENEN

AUS

DER ZEIT AUGUSTS.

ZUR GENAUEREN KENNTNISS

DES RÖMISCHEN PRIVATLEBENS

VON

WILH. ADOLPH BECKER,
Prof. a. d. U. Leipzig.

Zweite sehr vermehrte und berichtigte Ausgabe

von

Prof. Dr. Wilhelm Rein.

Zweiter Theil.

Mit 9 eingedruckten Holzschnitten.

LEIPZIG,
FRIEDRICH FLEISCHER.
1849.

Gallus et Hesperiis et Gallus notus Eois
Et sua cum Gallo nota Lycoris erit.

OVID.

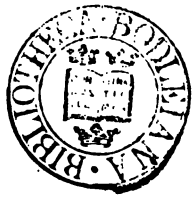

INHALT DES ZWEITEN THEILS.

EXCURSE ZUR I. SCENE.

		Seite
Die römische Familie		1 — 140
1. Excurs.	Die Frauen oder von der römischen Ehe	4 — 46
2. -	Die Kinder und Erziehung	47 — 80
3. -	Die Sklaven	81 — 131
4. -	Die Verwandten, Freunde und Clienten	131 — 140

EXCURSE ZUR II. SCENE.

Das römische Haus		141 — 307
1. Excurs.	Die bauliche Einrichtung	141 — 228
2. -	Das Verschliessen der Thüren	229 — 236
3. -	Das Hausgeräthe	237 — 284
4. -	Die Beleuchtung	284 — 297
5. -	Die Uhren	297 — 307

EXCURSE ZUR III. SCENE.

Studien und Briefe		308 — 338
1. Excurs.	Die Bibliothek	308 — 312
2. -	Die Bücher	313 — 327
3. -	Die Bücherverkäufer	327 — 333
4. -	Der Brief	334 — 338

EXCURSE ZUR ERSTEN SCENE.

DIE RÖMISCHE FAMILIE.

Der Name Familie, dessen Abstammung von dem oscischen *Famel*, *Famul* unzweifelhaft ist (s. Paul. Diac. h. v. p. 87 M.), bedeutet im weitesten Sinn alles dasjenige, was eine selbständige Person privatrechtlich *in potestate* hat oder was derselben unterworfen ist, sowohl Menschen (freie oder unfreie) als Vermögensstücke, z. B. in der alten Gesetzesformel: *familia ad aedem Cereris — venum iret.* bei Liv. III, 55. und XLV, 40. Im engern Sinne aber bezeichnet Familia 1) die Gesammtheit der häuslichen Gesellschaft, der Freien und Sklaven, an deren Spitze ein pater familias steht; z. E. in der mehrmals vorkommenden alten Gesetzesformel: *familia et pecunia* (die Person im Gegensatz zu dem Vermögen), Fest. v. sacratae leges p. 318 M. Cic. de inv. II, 50.; 2) die durch gemeinschaftliche Abstammung verbundenen Freien, d. h. entweder alle unter einem pater familias stehenden freien Personen (Paul. Diac. p. 86 M.) oder in weiterem Umfange alle Glieder eines grösseren Familienkreises, welche zwar einen gemeinsamen Ahnhern haben und desshalb einen Namen tragen, aber nicht einem pater familias unterworfen sind (also s. v. a. Agnaten, welche die Unterabtheilung einer gens bilden), ja sogar in noch weiterer Ausdehnung alle Glieder einer gens, z. B. Liv. I, 7. II, 49. IX, 33. wo die Potitii und Fabii mit dem Namen familia bezeichnet werden; 3) bedeutet familia die zu einem Hause gehörenden Sklaven, s. im dritten

Excurs; 4) die dazu gehörenden Vermögensstücke, namentlich das Vermögen Verstorbener, z. B. in der Formel: *familiae herciscundae.* (Erbtheilung) oder *agnatus familiam habeto.* Liv. II, 41. Ter. Heaut. V, 1, 36. u. s. w. Ulp. Dig. 50, 16, 195, § 1. (*familiae appellatio*) *varie accepta est; nam et in res et in personas diducitur. — Ad personas autem refertur familiae significatio ita, cum de patrono et liberto loquitur lex: ex ea familia* etc. — § 2. *Fam. appell. refertur et ad corporis cuiusdam significationem, quod aut iure proprio ipsorum, aut communi universae cognationis continetur* etc. S. Pauly, Realencyklop. III, S. 419 f.

Jeder Freie, der nicht in eines Anderen potestas ist und seinen eigenen Hausstand hat, wird als pater familias betrachtet, er mag wirklich Vater sein oder nicht. Ulp. Dig. 50, 16, 195, § 2. *Pater fam. appellatur, qui in domo dominium habet* (vgl. Sen. ep. 47.) *recteque hoc nomine appellatur, quamvis filium non habeat; non enim solam personam eius, sed et ius demonstramus. Denique et pupillum patrem appellamus. Et cum pater fam. moritur, quotquot capita ei subiecta fuerunt, singulas familias incipiunt habere, singuli enim patrum familiarum nomen subeunt* etc. So wurden also die Söhne, wenn sie auch verheirathet waren und selbst Kinder hatten, erst dann patres fam., wenn sie der patria potestas ledig wurden, was mit dem Tode des Vaters geschah, oder in dem besonderen Falle, dass der Sohn flamen dialis wurde (wie die Tochter virgo Vestalis); oder endlich durch die Emancipation unter der Form des dreimaligen Verkaufs und der Freilassung.

Nimmt man nun zu diesen nächsten Familiengliedern, als Kindern und Enkeln, die Zahl der Sklaven und endlich der Clienten hinzu, so stellt sich eine solche römische Familie als ein kleiner Staat dar, in welchem der pater fam. mit patriarchalischem Ansehen herrschte. So schildert das Haus des Appius Caecus Cic. de sen. 11. *Quatuor robustos filios, quinque filias, tantam domum, tantas clientelas Appius regebat et senex et caecus. — tenebat non modo auctoritatem, sed etiam imperium in suos; metuebant*

servi, verebantur liberi, carum omnes habebant; vigebat illa in domo patrius mos et disciplina. — Die weitere Stellung des Mannes im Hause ergiebt sich aus der Erörterung der gegenseitigen Verhältnisse, in welchen die verschiedenen Glieder der Familie zu einander standen. Zunächst handeln wir von den Frauen, sodann von den Kindern, darauf von den Sklaven und zuletzt von den Clienten.

ERSTER EXCURS.

DIE FRAUEN ODER VON DER RÖMISCHEN EHE.

Während wir in den meisten griechischen Staaten und namentlich in Athen die Frauen, d. h. das ganze weibliche Geschlecht in geringer Achtung und in lebenslänglicher Unmündigkeit sehen, in die Gynäkonitis verwiesen, vom öffentlichen Leben und allem Umgange mit Männern wie von deren Vergnügungen ausgeschlossen, finden wir in Rom gerade das Gegentheil. Ist auch das Weib, wie natürlich, dem Manne untergeordnet, so begegnet man ihr doch, nicht wie in Griechenland mit jener rücksichtsvollen Scheu, die nur dem Rechte des Mannes gilt, sondern mit offener Achtung und Ehrerbietung. Stets erscheint die römische Hausfrau als Vorsteherin des gesammten Hauswesens, als Erzieherin der Kinder und Bewahrerin der Ehre des Hauses, in gleicher Achtung mit dem pater familias in und ausser dem Hause. PLUT. Rom. 20. *Ἄλλα μέντοι πολλὰ ταῖς γυναιξὶν εἰς τιμὴν ἀπέδωκαν, ὧν καὶ ταῦτά ἐστιν· ἐξίστασθαι μὲν ὁδοῦ βαδιζούσαις* etc. Vom öffentlichen Leben bleiben sie zwar in der Regel fern, denn die Sitte hielt sie zurück, doch ist ihnen das Auftreten und Zeugen vor Gericht nicht versagt. Der Fall, dass sie selbst als Klägerinnen oder Beklagte vor Gericht aufgetreten wären, kam vor den Zeiten der sinkenden Republik höchst selten vor (obgleich es nicht gesetzlich verboten war, wie sich auch aus PLUT. comp. Num. c. Lyc. 3. ergiebt); denn die Beispiele, welche VAL. MAX. VIII, 3. CIC. Brut. 58.

Quinct. inst. I, 1. geben, gehören der spätern Zeit an, und was Val. Max. III, 8, 6. von Sempronia erzählt, ist ganz anderer Art. Ursprünglich hatten die Frauen sogar das Recht, für Andere klagend aufzutreten (*pro aliis postulare*), wenn sie auch höchst selten davon Gebrauch machten, bis es später durch das prätorische Edikt verboten wurde, weil Afrania einen unverschämten Gebrauch von dieser Erlaubniss gemacht hatte, Val. Max. VIII, 3, 2. Ulp. Dig. III, 1, 1, § 5. Dagegen erscheinen sie häufig und zu allen Zeiten vor Gericht als Zeugen oder bittend für ihre Verwandten. Wenn Cic. Verr. I, 37. sagt: *cur (cogis) sodalis uxorem, sodalis socrum, domum denique totam sodalis mortui contra te testimonium dicere? cur pudentissimas lectissimasque feminas in tantum virorum conventum insolitas invitasque prodire cogis?* so liegt darin keineswegs, dass hier nur eine Ausnahme Statt finde; auch bei uns werden Frauen immer ungern vor Gericht erscheinen. S. noch Asc. zu Cic. p. Mil. p. 41 Or. Suet. Caes. 74. Claud. 40. Tac. Ann. III, 49. Paull. D. XXII, 5, 18. Ulp. D. XXVIII, 1, 20, § 6. Wir finden sogar Vestalinnen anwesend, um sich für die Ihrigen zu verwenden oder Zeugniss abzulegen, z. B. Cic. p. Font. 17. *Tendit ad vos virgo Vestalis manus supplices* etc. und von Tac. wird als Beweis des Hochmuths der Urgulania angeführt, dass sie nicht als Zeugin erscheinen wollte: Ann. II, 34. *Caeterum Urgulaniae potentia adeo nimia civitati erat, ut testis in causa quadam, quae apud senatum tractabatur, venire dedignaretur. missus est praetor, qui domi interrogaret, cum virgines Vestales in foro et iudicio audiri, quoties testimonium dicerent, vetus mos fuerit.* Wenn es nach dem der Vestalin Tarratia durch die lex Horatia verliehenen Privilegium der Testabilität scheinen könnte (Plin. h. n. XXXIV, 6. Gell. VI, 7. Plut. Popl. 8., s. Pauly, Real-enc. IV, S. 974.), als ob die Frauen dieses Rechts ermangelt hätten, so ist zu bedenken, dass Zeugnissfähigkeit hier in einem weiteren Sinn zu verstehen ist, in welchem auch das Mancipationszeugniss mit darin liegt. S. Dirksen, Beiträge z. Kunde d. röm. Rechts, S. 235—247. Rein, R. Privatr. S. 115 fg.

Das Ausgehen aus dem Hause war nur durch Anstand

und Sitte, nicht durch Gesetze oder den eifersüchtigen Willen des Mannes beschränkt; an öffentlichen Schauspielen nahmen die Frauen nicht weniger Theil als die Männer und mit diesen stellten sie sich zum festlichen Mahle ein. Von der Licenz der späteren Zeit ganz abgesehen, finden wir darin völlige Freiheit auch in den Zeiten der Republik. Cic. p. Cael. 8. *est enim dictum ab illis fore qui dicerent, uxores suas a coena redeuntes attrectatas esse a Caelio.* Val. Max. III, 1, 2. Einen interessanten Zug aus dem Leben des Q. Cicero erzählt Cic. ad Att. V, 1. *prandimus in Arcano. nosti hunc fundum. quo ut venimus, humanissime Quintus, Pomponia, inquit, tu invita mulieres, ego accivero pueros. — At illa audientibus nobis, ego sum, inquit, hic hospita. id autem ex eo, ut opinor, quod antecesserat Statius, ut prandium nobis videret, tum Quintus, en, inquit mihi, haec ego patior quotidie. Dices, quid quaeso istuc erat? magnum: itaque me ipsum commoverat, sic absurde et aspere verbis vultuque responderat. dissimulavi dolens. Discubuimus omnes praeter illam, cui tamen Quintus de mensa misit, illa reiecit.* Sogar die Vestalinnen nahmen an Gastmählern der Männer Antheil, Macrob. Sat. II, 8. Auch auf alten Abbildungen findet man die Frauen neben den Männern bei Tisch, Zoega, bassiril. Tom. I. n. 36, p. 166 ff.

Im eigenen Hause war die Frau nicht auf bestimmte abgesonderte Gemächer beschränkt, sondern ihr eigentlicher Aufenthalt ist wenigstens in älterer Zeit in dem wichtigsten Theile des Hauses, dem Atrium. Bekannt ist Corn. praef. *Quem enim Romanorum pudet uxorem ducere in convivium aut cuius materfamilias non primum locum tenet aedium atque in celebritate versatur?* Hier lag sie in der Mitte ihrer Sklavinnen den weiblichen Arbeiten ob; hier stand vor Alters das wirkliche, später das symbolische Brautbett, *lectus genialis* oder *adversus*, der ihr eigentlich gebührende Ehrenplatz. So finden wir es noch in Cicero's Zeit im Hause des M. Aemilius Lepidus, der als Interrex von den Clodianern insultirt wurde. Asc. z. Cic. p. Mil. 5. *deinde omni vi ianua expugnata et imagines maiorum deiecerunt et lectulum adversum uxoris eius Corneliae — frege-*

runt, itemque telas, quae ex vetere more in atrio texebantur, diruerunt. So schildert auch Liv. I, 57. die Lucretia: *nocte sera deditam lanae inter lucubrantes ancillas in medio aedium* (s. v. a. atrio) *sedentem inveniunt.* und so erscheint in einem Fragment aus den Compitalibus des Laberius bei Gell. XVI, 9 die materfam. sitzend auf diesem lectus: *materfamilias tua in lecto adverso sedet.* S. noch Arnob. adv. g. II, 67. Ueber die Stellung der Frauen überhapt schrieben: E. Spangenberg, hist. fem. iur. Rom. Gotting. 1806. G. Dorn-Seiffen, ius femin. apud Rom. Trai. ad Rh. 1818. E. Laboulaye, recherches sur la condition civile et politique des femmes depuis les Romains jusqu'à nos jours. Paris 1843.

Was das eheliche Verhältniss und die Treue anlangt, so darf man für die ältere Zeit sicher annehmen, dass Ausschweifungen auf beiden Seiten wenig vorkamen. Erst mit dem Beginne des Sittenverfalls sehen wir auch in diesem Verhältniss grosse Veränderungen vorgehen und Männer und Frauen in üppigem Lebensgenuss sich überbieten. Sen. cp. 95. Die frühere Schaamhaftigkeit und Keuschheit der Frauen wurde immer seltener, während der Luxus und die Verschwendung immer höher stieg und von vielen Frauen liess sich sagen, was Clitipho über seine Bacchis klagt, Ter. Heaut. II, 1, 15.

Meast petax procax magnifica sumptuosa nobilis.

Viele römische Damen hatten, um sich für die Vernachlässigung ihrer Gatten schadlos zu halten, ihre Cicisbeen, die auch wohl unter dem Vorwande, der procurator der Dame zu sein, sie allenthalben begleiteten. S. Mart. V, 61. XII, 38. und wie viele Beispiele liessen sich sonst noch aus römischen Dichtern anführen! Man denke nur an Hor. epod. 8. 12. Die natürliche Folge davon war die immer mehr zunehmende Ehelosigkeit der Männer und der grösste Leichtsinn in den Scheidungen der Ehe, s. unten bei den Scheidungen und der Ehelosigkeit.

Trotz dieser freieren Stellung des weiblichen Geschlechts hatte die römische Ehe in Bezug auf die Frau anscheinend sehr strenge Formen, die indessen leicht in milderem Lichte sich zeigen, wenn man die potestas des paterfam. im richtigen

Sinne fasst. Man unterschied überhaupt ein *matrimonium iustum* (auch *legitimum*) und *non iustum*. Das erstere (*iustae nuptiae* bei Cic. de rep. V, 5. Gai. Inst. I, 55.) fand nur Statt, wenn beiden Theilen das connubium zustand, d. h. die auf beiden Seiten gleiche Berechtigung eine nach römischem Rechte gültige Ehe zu schliessen. In alter Zeit gehörte dazu Standesgleichheit, wesshalb Patricier nur unter sich und ebenso Plebejer nur aus ihrer Mitte heiratheten. Als aber durch die lex Canuleia 309 d. St. 445 v. Chr. den Plebejern das Connubium mit den Patriciern gegeben war, blieb nur noch das Erforderniss der Civität (mit einigen später gemachten gesetzlichen Ausnahmen, z. B. in Bezug auf die Senatoren und deren Kinder, welche sich nicht mit Freigelassenen verheirathen durften u. s. w.) s. Pauly, Realencykl. II, S. 590 fg. — Das *matrimonium non iustum* hingegen (*uxor iniusta* bei Ulp. Dig. XLVIII, 5, 13, § 1.), wobei dem einen Theile das connubium fehlte, z. E. die Ehe zwischen Patriciern und Plebejern vor der lex Canuleia und zwischen Römern und Peregrinen, war zwar von der moralischen Seite eine eben so gültige und anständige Ehe, aber sie galt nur iure gentium und ermangelte daher der wichtigen civilrechtlichen Folgen der patria potestas, manus u. s. w. — Uebrigens stand wirkliche Ehe mit dem Rechte Kinder zu haben überhaupt nur Freien zu, während der Sklave in einem *contubernium* leben konnte, s. im 3. Excurs.

Von der römischen Ehe, zumal aus dem civilrechtlichen Gesichtspunkte betrachtet, ist viel und gründlich gehandelt worden. In Creuzers Abriss d. röm. Antiq. S. 82. und in Pauly's Realencyklop. IV, S. 1653 fg. ist die Literatur vollständig angeführt. Hervorzuheben sind: Grupen, de uxore Rom. Hannov. 1727. Zimmern, Rechtsgesch. I, S. 531—654. 833 – 842. Birnbaums gehaltreiche Zusätze zu Creuzers Abriss S. 482 ff., wo von den verschiedenen Stufen der Rechtsfähigkeit zur Ehe (matrim. iustum u. iniustum, matr. iuris civilis u. iuris gentium u. a.) gehandelt wird. Tafel, Commentatio de divortiis ap. Rom. I. De variis nuptiarum generibus ap. Rom. 1832. Eggers, über das Wesen u. die Eigenthüml. der alt-römischen Ehe mit manus. Alt. 1833. Rein, das römische Privatrecht. Leipz. 1836.

S. 174 ff. Göttling, röm. Staatsverfass. Halle 1840. S. 82 ff. — Hier kommt es hauptsächlich darauf an, die durch die Form der Ehe bedingten Verhältnisse im häuslichen Leben, die Stellung der verschiedenen Personen unter einander hervorzuheben, während die Untersuchung über die civilrechtlichen Bedingungen und Folgen ausgeschlossen bleibt.

Das *matrimonium iustum* konnte doppelter Art sein (Quinct. V, 10, 62. *duae formae sunt matrimoniorum*), mit *conventio in manum* und ohne dieselbe. Durch die strengere Form der Ehe kam die Frau *in manum viri* (*in manu esse, in manum convenisse, alieno iuri subiectum esse*, s. Liv. XXXIV, 2. u. Brisson. d. v. s. v. *manus*), d. h. sie trat aus ihrer Familie ganz heraus (*familia mutatur* durch capitis deminutio minima, Ulp. XI, 13.) und ging in des Gatten Familie über, wo sie in eine der filia ähnliches Verhältniss trat, und der Mann erlangte über sie eine Art patria potestas, die Liv. XXXIV, 7. selbst *servitus muliebris* nennt. Ter. Andr. I, 5, 60. *Te isti virum do, amicum, tutorem, patrem.* — Wie der allgemeinere Ausdruck potestas im engeren Sinne auch von der patria potestas und von der servitus gilt, so *manus* im engeren Sinne von der Gewalt, die dem Gatten in strenger Ehe über seine Frau zustand. Doch wird *potestas* auch von der *manus* gebraucht, bei Tac. Ann. IV, 16. *in potestate viri.* und Serv. z. Virg. Aen. IV, 103. *coëmptione facta mulier in potestatem viri cedit.* Umgekehrt wird *manus* im weiteren Sinne statt *potestas* gesagt von Gell. XVIII, 6. Serv. zu Virg. Aen. XI, 476. ebenso überhaupt von Besitz, Plaut. Merc. II, 3, 117. und von Tutel, Liv. XXXIV, 2. Gleichwohl sind potestas und manus genau zu unterscheiden, Gai. I, 109. und wie der mancipio datus nur servi loco ist, nicht servus, so auch die Frau nur filiae loco, Gai. I, 111. Das aus der potestas entspringende Richter- und Strafamt hatte der Mann nicht bloss in den Ehen mit manus, sondern in jeder Ehe, also ist dieses Recht nicht ein Ausfluss der manus. Hase, de manu iur. Rom. antiq. Hal. 1847. p. 54 ff. Pauly, Realenc. V, unter patria potestas. Doch war der Mann hierbei durch das uralte Familiengericht beschränkt, indem er nicht ohne seine und seiner Frau

Cognaten entscheiden konnte. Wahrscheinlich waren bei Ehe mit manus die Cognaten des Gatten, bei Ehe ohne manus die der Gattin vorzüglich nothwendig (da sie in der Gewalt ihres Vaters geblieben war). Dionys. II, 25, *οἱ συγγενεῖς μετὰ τοῦ ἀνδρὸς ἐδίκαζον.* Tac. Ann. XIII, 32. *is* (Plautius) *prisco instituto propinquis coram de capite famaque coniugis cognovit.* Gell. X, 23. Suet. Tib. 35. Val. Max. II, 9, 2. Einseitig durfte der Mann nie entscheiden, ausser wenn er seine Frau im Ehebruch ertappte, wo er die Schuldige tödten durfte, Gell. X, 23. Pirmez, de mariti tori violati vindice. Loyan. 1822. Ueber das Familiengericht handeln Münter, de domestico famil. iudicio ap. Rom. Lugd. B. 1768. Klenze, in Zeitschr. f. gesch. Rechtswiss. VI, S. 21—32. Rein, Röm. Privatr. S. 190 ff. u. die oben cit. Hase u. Pauly. — Dass die Frau mancipio gegeben werden durfte, z. B. um einen von ihr verursachten Schaden durch Arbeit zu ersetzen (*noxae dare*) ist nicht ganz unwahrscheinlich, s. Pauly, Realencykl. IV, S. 1508 fg.

Der Unterschied der Ehe mit und ohne manus ist von Waechter, Ehescheidungen bei den Röm. Stuttgart 1822. S. 44 ff. sehr scharfsinnig auf die beiden Stände der Patricier und Plebejer zurückgeführt worden, so dass die Patricier allein Ehe mit manus, die Plebejer aber ohne manus gehabt hätten, bis erst nach und nach die manus auch auf die plebejischen Ehen übergegangen wäre. Manche Gelehrte folgten dieser Hypothese und zuletzt noch Hase, de manu iur. Rom. antiq. S. 11 ff.; allein es ist undenkbar, dass Abweichungen bei einem so tief im Volksleben wurzelnden Institut, auf einer Rang- und Standes-, und nicht vielmehr auf völliger Stammverschiedenheit beruhen, da unmöglich ein und dasselbe Volk ursprünglich zwei so ganz heterogene Anschauungen über die Ehe gehabt haben kann. Plebejer und Patrizier waren aber nicht verschiedenen Stammes — wenigstens nicht die latinischen und sabinischen Mitglieder beider Stände, — sondern verschiedenen Rangs und verschiedener politischer Berechtigung. Im Familienrecht standen sie sich gleich und die Ehe mit manus war ebenso ein Ur- und Fundamentalrecht aller Römischen Bürger wie die patria potestas. S.

die Rec. über Hase de manu in Zeitschr. für Alterthumswissenschaft, 1847. und Bluntschli, s. unten.

Zur Eingehung dieser Ehe mit manus waren besondere Formalitäten erforderlich, welche bei der Ehe ohne manus nicht vorkamen. Es konnte nemlich eine gültige Ehe durch den *consensus* beider Theile, d. h. durch das mit beiderseitiger Einwilligung erfolgte Zusammenleben derselben *ad individuam vitae consuetudinem* und *liberorum quaerendorum causa* geschlossen werden, ohne dass eine eigentliche Hochzeitfeier noch Solennitäten überhaupt vorgeschrieben waren. Quinct. decl. 247. *Fingamus enim, nuptias quidem fecisse nullas, coisse autem liberorum quaerendorum gratia, non tamen uxor non erit, quamvis nuptiis non sit collocata.* Sollte aber manus bewirkt werden, so mussten freilich zu dem consensus der Gatten besondere Formalitäten hinzutreten, welche entweder damit verbunden wurden oder später hinzukamen. Diese Formen, welche jedoch sehr verschieden waren, heissen *confarreatio, coëmptio* und *usus.* Gai. I, 109. 110. *Olim itaque tribus modis in manum conveniebant: usu, farreo, coëmptione.* Serv. zu Virg. Georg. I, 31. Boeth. comm. Top. II. p. 299 Or. Arnob. adv. g. IV, 20. Die erste Form ruhte auf religiösem Grunde, die beiden andern auf civilrechtlichem, jedoch in verschiedener Weise, indem bei der coëmptio ein Vertrag, bei dem usus eine Art Verjährung die Frau in manum mariti brachte. Bei der ersten Form fielen Ehe und manus zusammen, d. h. in einem und demselben Akte war zugleich Eingehung der Ehe und der manus enthalten; nicht so bei der coëmptio, durch welche nicht Ehe, sondern nur manus entstand (ja sie wurde auch bisweilen zur Bewirkung der manus ohne Ehe angewandt), so dass hier die Vereinigung zur Ehe entweder unmittelbar vorausgehen oder sogleich nachfolgen musste. Ebenso sind bei usus beide Akte getrennt, wie sich von selbst versteht. Dass aber durch die confarreatio Ehe und manus zusammen entstanden, ergiebt sich aus den unten mitgetheilten Zeugnissen der Schriftsteller, welche in der confarreatio eine Form theils zur Erlangung der manus (so Gaius), theils zur Schliessung der Ehe erkennen (Dionys. Plin. Servius), je nach-

dem sie diese Ceremonie von dem juristischen oder antiquarischen Standpunkt aus betrachteten. Vermöge ihres sacramentalen Charakters (*ἱεροὶ γάμοι*) bewirkte die confarreatio eine unverletzliche, heilige und strenge Verbindung. Diese innige Gemeinschaft beider Gatten in irdischer und sacraler Beziehung war aber nur durch den Uebergang der Gattin in die Familie des Mannes möglich und darin eben bestand die manus, welche nothwendig mit der Trauung verbunden sein musste. Auch die Scheidungsformen zeigen die Richtigkeit dieser Annahme; denn diffarreatio war wirkliche Ehescheidung und zugleich Auflösung der manus, remancipatio aber hob nur die manus auf, nicht die Ehe, s. unten bei Ehescheidung.

Was nun den Ursprung dieser drei verschiedenen Formen betrifft, so war die confarreatio sabinischen, nicht aber, wie man gewöhnlich glaubte, etruskischen Ursprungs; denn bei der etruskischen Ehe wurde nach Varro R. R. II, 4. ein Schwein, bei der confarreatio ein Schaf geschlachtet (wie die Schriftsteller bezeugen), also sind diese beiden verschieden. Dagegen wurde bei der sabinischen Ehe Wasser und Feuer angewandt, Dionys. II, 30., welche Elemente auch bei der confarreatio nicht fehlen durften, Serv. ad Virg. Aen. IV, 103. s. unten. Auch passt eine religiöse Auffassung der Ehe am besten zu dem frommen Charakter der Sabiner, deren Einfluss bei der Gestaltung der ältesten bürgerlichen Verhältnisse in Rom überhaupt sehr bedeutend war, s. Göttling, Gesch. d. röm. Staatsverfass. Halle, 1840, S. 88 fg. und Pauly, Realencykl. IV, S. 1649. Diese Form wird gewöhnlich als die älteste Form der römischen Ehe betrachtet. Dionys. II, 25. sagt: *ἐκάλουν δὲ τοὺς ἱεροὺς οἱ παλαιοὶ γάμους Ῥωμαϊκῇ προσηγορίᾳ περιλαμβάνοντες φαρρέαια, ἐπὶ τῆς κοινωνίας τοῦ φαρροῦς, ὃ καλοῦμεν ἡμεῖς ζέαν*, eine Erklärung, die sich auf das angeblich schon von Romulus gegebene Gesetz bezieht: *γυναῖκα γαμετὴν κατὰ νόμους ἱεροὺς συνελθοῦσαν ἀνδρὶ κοινωνὸν ἁπάντων εἶναι χρημάτων τε καὶ ἱερῶν*. Damit ist jedoch nicht gesagt, dass die confarreirten Ehen ursprünglich die einzigen gewesen seien, sondern das Gesetz spricht vorzugsweise nur dieser confarreirten Ehe die communio bonorum et

sacrorum zu. Als eine zweite neben der confarreatio bestehende Form für manus lässt sich diejenige denken, welche bei den Latinern Statt fand und welche — vielleicht ursprünglich ein wirklicker Kauf der Gattin durch den Mann — später eine bestimmte rechtliche Form mit dem Namen *coëmptio* empfing. Auch hat schon in der Urzeit eine freiere Ehe existirt, welche vermuthlich durch die Etrusker (da dieses Volk die eigenthümliche Familiengewalt des Hausvaters nicht kannte) nach Rom kam oder aus den Peregrinen- und Clientenehen hervorging. Für solche Ehen wurde später der civilrechtliche *usus* eingeführt, um dieselben von den strengen Folgen der römischen Ehe nicht ganz auszuschliessen. Dass aber schon in der ältesten Zeit andere Formen ausser der confarreatio vorhanden waren, dafür scheint auch die Sage von dem Raub der Sabinerinnen zu sprechen; denn diese Ehen können kaum sämmtlich als confarreirte gedacht werden. Von dieser Verschiedenheit hatte Dionys. eine Ahnung, indem er II, 30. sagt, die Heirathen mit den Geraubten seien *κατὰ τοὺς πατρίους ἑκάστης ἐθισμούς* vollzogen worden. — Man hat gegen das Alter der confarreatio (unter Romulus) angeführt, dass sie durch den Pontifex maximus vollzogen wurde und das Institut der Pontifices erst durch Numa eingesetzt sei; Bluntschli im Schweiz. Mus. f. hist. Wiss. I, S. 268 fg. Nun stimmt allerdings das ganze religiös-mystische Ceremoniel mehr mit den Satzungen Numa's überein (wenn wir diesen eigentlich der Mythe angehörenden Unterschied zwischen den Satzungen des Romulus und des Numa für historisch halten wollen); allein es konnte demungeachtet schon vorher eine Form der Ehe auf religiöser Basis bestehen und dieselbe durch Numa nur noch mehr Weihe erhalten.

Die confarreatio war stets ein Eigenthum des patricischen Stammes und konnte auch nachdem die lex Canuleia den Plebejern connubium mit den Patriciern gegeben hatte, weder bei den gemischten Ehen noch bei den plebejischen angewendet werden. So erklärt sich am natürlichsten eine Stelle aus Cicero p. Flacco 34. *O peritum iuris hominem! Quid? ab ingenuis mulieribus hereditates lege non veniunt? In manum, inquit, convenerat. Nunc*

audio, sed quaero, usu an coëmtione? Weil Cicero die dritte Weise, wie die Frau in manum kommen konnte, die confarreatio nicht nennt, haben Manche daraus schliessen wollen, dass diese gar keine besondere Form der Ehe, sondern nur eine religiöse Ceremonie gewesen, die zu dem civilrechtlichen Akt der coëmptio hinzugekommen sei. Eine solche Annahme ist schon darum unnöthig, weil über eine geschehene confarreatio, die durch den rex sacrorum, nach Serv. z. Virg. Georg. I, 31. selbst durch den Pontifex max. und Flamen Dialis vollzogen wurde, überhaupt ein Zweifel nicht Statt haben konnte, s. Pauly, Realencyklop. II, S. 589. Cicero konnte aber die confarreatio desshalb nicht anführen, weil der Gatte der Valeria, die Flaccus beerbt hatte, plebejischer Herkunft war. Will man dieses nicht annehmen, so muss man den Grund der Uebergehung der confarreatio darin suchen, dass dieselbe schon zu Cicero's Zeit im gewöhnlichen Leben ganz ausser Gebrauch gekommen und nur auf gewisse Priesterehen beschränkt war. — Die ganze Ceremonie der confarreatio, die genau mit dem ius auspiciorum und den sacris gentilicis zusammenhing, passte nicht auf eine plebejische oder gemischte Ehe, und in den XII Tafeln war ausdrücklich als Grund des verweigerten connubii (doch war das connubium nicht zuerst durch die XII Tafeln aufgehoben worden, sondern es hatte nie Statt gefunden, vgl. Dionys. X, 60.) angegeben: *quod nemo plebeius auspicia haberet, ideoque decemviros connubium diremisse, ne incerta prole auspicia turbarentur*, Liv. VI, 6. vgl. VI, 41. X, 8. Mit dem wachsenden Leichtsinn der Frauen wurden die Ehen mit der unbequemen conventio in manum seltener und am frühesten verschwand die Form der confarreatio aus dem gemeinen Leben (auch wegen *caerimoniae difficultates* Tac.), so dass es oft an Personen für die patrizischen Priesterschaften fehlte. Tacit. Ann. IV, 16. *Nam patricios confarreatis parentibus genitos tres simul nominari, ex quibus unus legeretur (flamen Dialis), vetusto more; neque adesse, ut olim, eam copiam, omissa confarreandi adsuetudine aut inter paucos retenta.* Nur für die Priesterehen bestand diese Form fort, wie Gai. I, 112. noch

von seiner Zeit bemerkt; und Boeth. comm. Top. p. 299 Orell. sagt desshalb: *sed confarreatio solis pontificibus conveniebat*, weil sich die confarreatio in dieser Beziehung lange erhalten hatte.

Indem wir nun zu den Formalitäten der confarreatio, coëmtio und des usus übergehen, so ist es am passendsten, sogleich mit der Darstellung der confarreatio die gewöhnlichen Gebräuche der Hochzeiten (*nuptiae*) zu verbinden, weil die confarreirten Ehen wohl nie ohne eine feierliche Hochzeit eingegangen wurden, während es bei den andern Ehen nicht darauf ankam. — Ueber die confarreatio sagt im Allgemeinen Gai. I, 112. *farreo in manum conveniunt per quoddam genus sacrificii, in quo farreus panis adhibetur, unde etiam confarreatio dicitur. Sed complura praeterea huius iuris ordinandi gratia cum certis et solennibus verbis praesentibus decem testibus aguntur et fiunt.* Ebenso aber kürzer Ulp. IX, 1. Plin. h. n. XVIII, 6. *Quin et in sacris nihil religiosius confarreationis vinculo erat, novaeque nuptae farreum praeferebant.* Serv. zu Virg. Georg. I, 31. *Farre* (nuptiae fiebant) *cum per Pontificem maximum et Dialem flaminem per fruges et molam salsam coniungebantur, unde confarreatio appellabatur, ex quibus nuptiis patrimi et matrimi nascebantur*; vgl. zu Aen. IV, 103. 374. Von dem übrigen Ceremoniel ist noch Manches bekannt, nur muss man wohl unterscheiden, was allgemeine hochzeitliche, von der Willkür eines jeden Brautpaares abhängende Gebräuche waren und was der confarreatio eigenthümlich und nothwendig ist. — Die feierliche Abholung der Braut aus dem elterlichen Hause (wo sie, wie Fest. p. 289 M. sagt, *ex gremio matris* scheinbar geraubt wurde; angeblich zur Erinnerung an den Raub der Sabinerinnen; doch hatte diese Sitte eine allgemeinere Bedeutung, da sie auch in mehreren griechischen Staaten üblich war, Charikles II, S. 463.) nach der Wohnung des Bräutigams, *deductio* genannt (der Ausdruck *uxorem ducere* ist nur eine Abkürzung aus *domum uxorem ducere* oder *deducere*, Plaut. Aul. II, 1, 28. Trin. V, 2, 64.), fand bei allen Arten von Hochzeiten Statt, ohne jedoch nothwendig zu sein. Regelmässig geschah diese Heimholung Abends (Catull. LXII, 1.), unter dem Schutz

der Juno Domiduca oder Iterduca (Aug. civ. d. VI, 9.) bei Fackelbeleuchtung (s. unten) und im Geleite der Verwandten und Freunde, unter denen auch die *pronubae* nicht fehlen durften. Diese Frauen, welche die Braut bis zum thalamus nuptialis brachten, durften nur einmal verheirathet gewesen sein, Varro b. Serv. zu Virg. Aen. IV, 166. Fest. und Paul. Diac. h. v. p. 242. 244 M. Tertull. exhort. cast. 13. Isidor. IX, 8. s. unten. Bei der confarreatio trug die deductio einen besonderen religiösen Charakter an sich, nämlich durch die Begleitung der *pueri patrimi et matrimi*, welche wir jedoch in der Kaiserzeit auch bei andern Hochzeiten finden, nachdem manche Gebräuche der confarreatio auf die andern Eheschliessungen übergegangen waren. Fest. p. 245. *Patrimi et m. pueri praetextati* (vgl. Fest. v. praetextatum p. 245. Catull. LXI, 181 fg.) *tres nubentem deducunt; unus qui facem praefert ex spina alba, quia noctu nubebant, duo qui tenent nubentem. Spina alba, ἄκανθα λευκή, Cnicus Acarna* Linn. oder Frauendistel, hatte auch eine besondere mysteriöse Bedeutung, z. E. als Mittel gegen die Strigen, Ovid. Fast. VI, 129 ff. 165. Die genannte Anwendung erwähnt auch Plin. h. n. XVI, 18, 30. *spina nuptiarum facibus auspicatissima.* Ausser diesen drei Begleitern wird noch ein *puer Camillus* genannt, welcher Diener des Flamen ist (Macrob. Sat. III, 8. *Romani quoque pueros et puellas nobiles et investes Camillos et Camillas appellant, flaminicarum et flaminum praeministros;* Paul. Diac. p. 43. erklärt Camillus nur als *puer ingenuus*, d. h. hier patrizisch, Dionys. II, 22.; vielleicht sind die *Camelae virgines* bei Paul. p. 63. identisch) und in einem besonderen Gefäss, *cumerus* genannt, die Spinngeräthe der Braut trägt. Varro l. l. VII, 34. *itaque dicitur nuptiis Camillus qui cumerum* (so genannt auch von Paul. Diac. p. 50.) *fert, in quo quid sit in ministerio plerique extrinsecus nectunt.* Paul. Diac. p. 63 M. *Cumeram vocabant antiqui vas quoddam, quod opertum in nuptiis ferebant, in quo erant nubentis utensilia, quod et camillum dicebant* (falsch) *eo quod sacrorum ministrum κάσμιλον appellabant.* Vgl. Serv. z. Virg. Aen. XI, 558. Was man unter *utensilia* zu verstehen habe, ersieht man

aus Plut. qu. Rom. 31. *αὐτὴ* (die Braut) *εἰσφέρει μὲν ἠλακάτην καὶ τὴν ἄτρακτον, ἐρίῳ δὲ τὴν θύραν περιστέφει τοῦ ἀνδρός.* und Plin. h. n. VIII, 48, 74. *Inde factum, ut nubentes virgines comitaretur colus comta et fusus cum stamine.* — Zwei vortreffliche Bronzestatuen auf dem Capitol und in Neapel stellen solche pueros Camillos, investes, mit der blossen Tunica bekleidet vor; Maffei, raccolta di statue. 24. Mus. Borb. VI, 8. vgl. Paul. Diac. v. vesticeps p. 368 M.

Wie bei den Griechen die Heimführung der Braut unter Absingung des Hymenäus geschah, so wurde auch die deductio der römischen Braut durch einen auf altem Herkommen beruhenden Gesang *Talassio* und von Flötenklang begleitet. S. *nuptiales tibiae* b. Auct. ad Her. IV, 33. u. Plaut. Cas. IV, 3, 1 fg.

Age tibicen. dum illam educunt huc novam nuptam foras,
Suavi cantu concelebra omnem hanc plateam hymenaeo. —

S. noch Mart. I, 36. XII, 42. Plut. Rom. 15. Pomp. 4. Euseb. chron. p. 27. Mehrere beziehen den Talassio auf den Raub der Sabinerinnen und fügen die wunderbarsten Erklärungen hinzu, Liv. I, 9. Dionys. II, 30. Plut. qu. Rom. 31. Serv. z. Virg. A. I, 651. Fest. u. Paul. h. v. p. 350 fg. M. Dieser Gebrauch war aber der confarreatio nicht eigenthümlich, sondern allen Hochzeiten gemeinsam. Dasselbe gilt von der alten Sitte, dass die Braut an dem festlich geschmückten Hause des Bräutigams angelangt (Juv. VI, 79. 227 fg. Lucan. II, 354 fg. Stat. Silv. I, 2, 231.) die Thürpfosten *laneis vittis* schmückte und *oleo* (mit Schweinefett) salbte, Serv. z. Virg. Aen. IV, 458. Plin. XXVIII, 9, 37. Arnob. adv. g. III, 25. Lucan. II, 355. Plut. qu. Rom. 31. Ebenso allgemein war die Gewohnheit, welche von den Römern auch auf den Raub der Sabinerinnen bezogen wurde, dass die Braut über die Schwelle gehoben wurde. Plut. qu. R. 29. *Διὰ τί τὴν γαμουμένην οὐκ ἐῶσιν αὐτὴν ὑπερβῆναι τὸν οὐδὸν τῆς οἰκίας, ἀλλ' ὑπεραίρουσιν οἱ προπέμποντες; πότερον ὅτι τὰς πρώτας γυναῖκας ἁρπάσαντες οὕτως εἰσήνεγκαν;* Anders erklärt Varro b. Serv. zu Virg. Ecl. VIII, 29. Allein der wahre Grund liegt wahrscheinlich darin, dass man eine üble Vorbedeutung vermeiden wollte;

denn als solche würde es gegolten haben, wenn die Braut beim Eintreten zufällig mit dem Fusse an die Schwelle oder sonst angestossen hätte. Daher heisst es bei Plaut. Cas. IV, 4, 1. *Sensim super attolle limen pedes, nova nupta, sospes iter incipe hoc, ut viro tuo semper sis superstes.* Catull. LXI, 166 ff. *transfer omine cum bono limen aureolos pedes rasilemque subi forem.* vgl. Lucan. II, 359. Die ersten Stellen können zugleich als Proben der Wünsche und Sprüche gelten, von denen der Eintritt in das Haus des Bräutigams von Seiten der Verwandten der Braut begleitet werden mochte. — Ob die Braut nach dem Herüberheben zuerst auf ein Schaaffell habe treten müssen, wie aus Plut. qu. Rom. 31. geschlossen worden ist: *τὴν νύμφην εἰσάγοντες νάκος ὑποστρωννύουσιν*, ist unsicher, da man diese Worte auch auf das über die Sessel des Brautpaars gebreitete Fell (s. unten S. 22.) beziehen kann. Räthselhaft ist auch die Nachricht Varro's bei Non. XII, 50. *Nubentes veteri lege Romana asses tres ad maritum venientes solere pervehere, atque unum quem in manu tenerent tanquam emendi causa marito dare, alium quem in pede haberent in foco Larum familiarium ponere, tertium quem in sacciperione condidissent compito vicinali solere resonare.*

Im Hause des Bräutigams fand die Hauptfeierlichkeit der confarreatio Statt; doch kennen wir die *certa et solemnia verba*, von denen Gaius spricht, nicht. Zuerst begrüsste die Braut den entgegentretenden Bräutigam mit der symbolischen Formel: *ubi tu Caius ego Caia*, welche auch bei der coëmptio gebraucht wurde. Zwar sagt Quinct. Inst. I, 7, 28: *quia tam Caias esse vocitatas, quam Caios, etiam ex nuptialibus sacris appareat*, so dass man aus den letzten Worten schliessen könnte, diese Form gehöre nur der religiösen Ehe an, allein *nuptialia sacra* sind nur feierliche hochzeitliche Gebräuche überhaupt, ohne Beschränkung auf confarreatio. Ganz allgemein drücken sich aus Plut. qu. Rom. 30: *Διὰ τί τὴν νύμφην εἰσάγοντες λέγειν κελεύουσιν· Ὅπου σὺ Γάϊος, ἐγὼ Γαΐα;* u. Val. Max. epit. C. T. Probi fin., so dass daraus nichts zu folgern ist. S. auch Paul. Diac. v. Gaia Caecilia p. 95 M. u. Plin. h. n.

VIII, 48, 74. Allein Cic. p. Mur. 12. liefert den direkten Beweis für die Anwendung jener Formel bei der coëmptio, indem er sagt: *quia in alicuius libris exempli causa id nomen invenerant, putarunt, omnes mulieres, quae coëmptionem facerent, Caias vocari.* Bei der freien Ehe war diese Formel nicht denkbar, denn der Sinn ist, wie Plut. angiebt: *ὅπου σὺ χύριος καὶ οἰκοδεσπότης, καὶ ἐγὼ κυρία καὶ οἰκοδέσποινα.* Das kann aber nur in der strengen Ehe gesagt werden.

Der Bräutigam beantwortete ohne Zweifel die Anrede der Braut mit einer angemessenen ebenfalls symbolischen Formel, welche sich nicht erhalten hat. Irrig ist, dass er ihr, wie gewöhnlich angenommen wird, einen Schlüssel oder die Schlüssel des Hauses überreicht habe. Paul. Diac. indessen, auf den man sich beruft, sagt etwas ganz anderes, p. 56 M. *Clavim consuetudo erat muliebribus donare ob significandam partus facilitatem.* Das war also eine symbolische Gabe, die sich auf etwas anderes als das Hausregiment bezog, und ob sie überhaupt vom Bräutigam kam und am Hochzeittage (was allerdings möglich ist), sagt Paul. gar nicht. Ueber die Schlüssel des Hauses s. bei der Auflösung der Ehe. — Sicherer ist, dass der Bräutigam die Braut mit Wasser und Feuer empfing und dass er ihr diese beiden Elemente zur Berührung darbot, was eine sehr bedeutungsvolle Ceremonie war, obgleich es darüber an einer recht bestimmten Angabe, wenigstens in Betreff des Feuers mangelt. In einem Fragment Varro's bei Serv. zu Virg. Aen. IV, 104. heisst es: *Aqua et igni mariti uxores accipiebant. Unde et hodie faces praelucent et aqua petita de puro fonte per puerum felicissimum vel puellam, quae interest nuptiis, de qua solebant nubentibus pedes lavari.* Er scheint also zu meinen, die symbolische Fackel sei nur ein Rest der alten Sitte und der Gebrauch des Feuers sei noch ein anderer gewesen. Und das wird bestätigt durch eine andere Stelle, Varr. de L. L. V, 61. *Igitur duplex causa nascendi ignis et aqua; ideo ea nuptiis in limine adhibentur.* Varr. b. Non. II, 874. IV, 184. Ovid. Fast. IV, 792. *his (aqua et igni) nova fit coniux.* Propert. IV, 3, 13 ff. Stat. Silv. I, 2, 4 ff. Plut. qu. Rom. 1.

Διὰ τί τὴν γαμουμένην ἅπτεσθαι πυρὸς καὶ ὕδατος κελεύουσι; Daher auch die Formel *aqua et igni accipi*, Scaev. Dig. XXIV, 1, 66., Paul. Diac. p. 2 M. *Aqua et igni tam interdici solet damnatis, quam accipiuntur nuptae, videlicet quia hae duae res humanam vitam maxime continent.* Dieses ist offenbar der richtige Sinn dieses Symbols (nicht wie Varro an der ersten Stelle deutet), wie auch von andern alten Schriftstellern richtig erklärt wurde, z. E. von Serv. zu Virg. Aen. XII, 119. und IV, 103. Lactant. de orig. error. 11. Isidor. V, 27. Andeutend sagt Paul. Diac. p. 87. *Facem in nuptiis in honorem Cereris praeferebant; aqua aspergebatur nova nupta, sive ut casta puraque ad virum veniret, sive ut ignem atque aquam cum viro communicaret.* Böttiger, Aldobrand. Hochzeit, S. 157 fg. Micyll. zu Ovid. Heroid. XIV, 9. Dieser Gebrauch des Wassers und Feuers blieb stets bei der confarreatio; bei den andern Formen der Ehe erhielt sich wenigstens der Gebrauch der Fackel, bei deren Schein die Braut nach des Bräutigams Hause gebracht wurde (*faces nuptiales*), Ovid. Fast. II, 558. Lucan. II, 356. Catull. LXI, mehrm. Cic. p. Clu. 6. Tac. Ann. I, 37. Serv. zu Virg. Ecl. VIII, 29. u. s. w. Dort aber wurde sie von der Begleitung geraubt, damit sie weder in die Hände der Braut noch des Bräutigams komme. Fest. p. 289. *Rapi solet fax, qua praelucente nova nupta deducta est, ab utrisque amicis, ne aut uxor eam sub lecto viri ea nocte ponat, aut vir in sepulcro comburendam curet, quo utroque mors propinqua alterius utrius captari putatur.*

Darauf folgte die religiöse Feier unter Vorstand des Pontifex maximus und des Flamen dialis, wie Serv. berichtet, in Gegenwart von 10 Zeugen (nach Gai.), welche eben so viel Curien oder Gentes vertraten. Auch Auspices waren zugegen, sowie sie schon vorher Auspicien angestellt haben mussten. Ueberhaupt wurden die meisten Ehen sogar noch in späterer Zeit nicht ohne Auspicien geschlossen. Cic. de div. I, 16. *Nihil fere quondam maioris rei, nisi auspicato, ne privatim quidem gerebatur, quod etiam nunc nuptiarum auspices declarant, qui re omissa nomen tantum tenent.* Ebenso Val. Max. II, 1, 1.

quo ex more nuptiis etiamnum auspices interponuntur. Qui quamvis auspicia petere desierint, ipso tamen nomine veteris consuetudinis vestigia usurpant. Daher mehrfache Erwähnung der auspices bei Hochzeiten, z. E. Plaut. Cas. prol. 86. Cic. p. Clu. 5. Juv. X, 335. Lucan. II, 371. Symm. ep. VI, 3. und Serv. zu Virg. Aen. IV, 374., welcher berichtet, dass tonitru die Feierlichkeit der confarreatio gestört habe. Dass aber die Auspices (und zwar gewiss vorzugsweise bei der confarreatio) besondere Formeln auszusprechen hatten, geht aus der scandalösen Erzählung von der Vermählungsceremonie der Messalina mit Silius hervor. Tac. Ann. XI, 27. *Haud sum ignarus, fabulosum visum iri — consulem designatum (Silium) cum uxore principis praedicta die, adhibitis qui obsignarent, velut suscipiendorum liberorum causa convenisse atque illam audisse auspicum verba, subisse, sacrificasse apud deos* etc. Auf dieselbe Thatsache bezieht sich Suet. Claud. 26. *dote inter auspices consignata,* woraus man sieht, dass die auspices die feierliche dotis constitutio bewirkten. Einen ähnlichen Fall berichtet Tac. Ann. I, 37. — Es waren also bei der confarreatio der Pontifex max., Flamen dialis und Auspices nothwendigerweise zugegen (bei anderen Ehen konnten niedere Priester und Auspices auch zugezogen werden, allein es war nicht nothwendig), welche das Opfer vornahmen. Leider ist uns die Eigenthümlichkeit desselben nicht näher bekannt, denn Val. Flacc. VIII, 243 ff. schildert ganz allgemein; doch können wir zwei Akte bei der Feier als gewiss annehmen, nämlich 1) das gemeinsame Essen des Brotes, von welchem der ganze Akt seinen Namen erhalten hatte, durch die Neuvermählten, wie Dionys. II, 25. erzählt: *τὸ δὴ κοινωνοὺς τῆς ἱερωτάτης τε καὶ πρώτης τροφῆς γενέσθαι γυναῖκας ἀνδράσι, καὶ ἐπὶ πολλῇ συνελθεῖν τύχῃ, τὴν μὲν ἐπίκλησιν τῆς κοινωνίας τοῦ φαρροῦς εἶχεν* etc. 2) zeigen die grössern Sarkophagbasreliefs (s. unten S. 31 fg.) ebenso wie kleinere Denkmäler, z. E. das von Orell. inscr. 2650. beschriebene, einige Münzen (s. Eckhel XI, p. 292. Commodus und Crispina) und Gemmen (s. Beger, contemplatio gemm. dactyl. Gorlaei, p. 26 ff.), welche Hochzeiten darstellen, auf das Unzweideutigste,

dass ein Zusammenfügen der Hände (bei der confarreatio vielleicht durch den Priester selbst) Statt fand. Die Andeutungen der Schriftsteller (gesammelt von Grupen S. 140 fg.) sind zwar nicht schlagend, wesshalb Eggers diesen ganzen Gebrauch verwirft und erst dem Einfluss des Christenthums zuschreibt, allein dieser Akt ist an sich natürlich, da das Darreichen der rechten Hand bei Versprechungen und Angelöbnissen so gut römische Sitte war als bei uns. Doch war dieser Gebrauch nicht auf die confarreatio beschränkt, sondern allen Hochzeiten gemeinsam. Dagegen war eine andere Ceremonie nur bei confarreatio, von welcher Serv. zu Virg. Aen. IV, 374. und Paul. Diac. v. in pelle lanata p. 114 M. Nachricht geben. *Mos apud veteres fuit* — sagt Ersterer — *Flamini ac Flaminicae, ut per farreationem in nuptiis convenirent, sellas duas iugatas ovili pelle superiniecta poni eius ovis, quae hostia fuisset, et ibi nubentes velatis capitibus in confarreatione Flamen et Flaminica residerent.* Nach dieser Angabe sassen die Neuvermählten während des ganzen Aktes der confarreatio oder wenigstens eine Zeit lang auf zwei neben einander stehenden von einem Felle bedeckten Stühlen, um anzudeuten, dass wenn anch Mann und Frau zwei verschiedene Stellen im Hause einnehmen, sie doch durch ein gemeinsames Band eng verbunden sind. Das Schaaffell diente nur als alterthümliches Polster (wie auch die *κώδια* bei den Griechen die Stelle der Polster auf den Stühlen vertraten, Tischbein, Engr. II, 34. 35.) s. Paul. a. a. O. Wenn man aber von diesen sellis iugatis die Ausdrücke coniugium und coniugare ableiten will, so ist das jedenfalls ein Irrthum. Eben so irrig ist, dass dem Brautpaar ein Joch aufgelegt worden sei, (welchen Akt Waechter, Ehescheid. S. 71. und zuletzt noch Walter, Gesch. d. Röm. Rechts, II, S. 116. annehmen, letzterer sogar als feierlichen „Copulationsakt") obgleich Serv. zu Virg. Aen. IV, 16. sagt: *propter iugum, quod imponebatur matrimonio coniungendis.* Die Angabe beruht auf einem Missverständniss der Metapher, die von einem jugum boum hergenommen ist, was Böttiger, Aldobrand. Hochzeit, S. 167 ff. und Kunstmyth. II, 268. 271. hinreichend nachgewiesen hat. Endlich ist noch die Sitte zu er-

wähnen, dass bei der Hochzeitfeier oft ein Ehecontrakt oder Ehepakten (*tabulae nuptiales, matrimoniales, dotales*) über die dos u. a. Vermögensverhältnisse aufgesetzt und von den Anwesenden als Zeugen besiegelt würden, ja sogar unter Mitwirkung der Auspices. Diese Verträge kannte man in der früheren Zeit nicht, sie wären auch bei Ehe mit manus überflüssig gewesen. Je allgemeiner aber die Ehe ohne manus wurde, um so mehr machte sich das Bedürfniss solcher Contrakte geltend. Auf mehreren Kunstdenkmälern, welche Hochzeitfeierlichkeiten darstellen, findet man dergleichen tabulae in der Hand des Gatten, s. Böttiger, Aldobrand. Hochzeit, S. 102 fg. Auf diese Sitte bezieht sich die oben erwähnte Stelle aus Suet. Claud. 26. *dote inter auspices consignata* und noch klarer sprechen Juv. II, 119 fg.

Signatae tabulae, dictum! Feliciter, ingens
Coena sedet, gremio iacuit nova nupta mariti.

II, 200 fg. IX, 75 fg. Tac. Ann. XI, 30. Dass aber die tabulae kein nothwendiges Erforderniss waren und dass sie ebensowenig zur Schliessung der Ehe hinreichten, sagen Papin. Dig. XXXIX, 5, 31. pr. und Quinct. Inst. V, 11, 32. *Nihil obstat, quo minus iustum matrimonium sit mente coëuntium, etiamsi tabulae signatae non fuerint. Nihil enim proderit signasse tabulas, si mentem matrimonii non fuisse constabit.* S. darüber Brisson. de formulis VI, 122. 124. und Tromp, de probationibus familiae. Lugd. Bat. 1837, p. 89—105.

Auf alle Arten von Hochzeiten bezieht sich, was von dem Anzug der Braut berichtet wird. Dieselbe trug nämlich eine *tunica recta* oder *regilla* von weisser, einen Schleier und Haarnetz von hochgelber Farbe. Fest. p. 286 fg. *Regillis, tunicis albis, et reticulis luteis* (d. i. der *κεκρύφαλος* oder Netzhaube, hier für den Gebrauch der Nacht, s. Böttiger, Aldobrand. Hochzeit, S. 150 fg.) *utrisque rectis, textis susum versum a stantibus* (ebenso Isidor. XIX, 22.) *pridie nuptiarum diem virgines indutae cubitum ibant ominis causa, ut etiam in togis virilibus dandis observari solet.* Doch darf man den Gebrauch der regilla nicht auf den Tag vor der Hochzeit beschränken; Plin. h. n. VIII, 48, 74. *Ea prima texuit rectam tunicam, quales cum*

toga pura tirones induuntur novaeque nuptae. — Die Ableitung des Namens regilla ist zweifelhaft, wie die Quantität der ersten Silbe. Gewöhnlich nimmt man es als von einem Stamm mit recta, gleichsam als Deminutivum. Dagegen Plaut. Epid. II, 2, 39. *Quid erat induta? an regillam induculam an mendiculam Impluviatam? ut istae faciunt vestimentis nomina.* folgt offenbar der Ableitung von *regina,* denn darum setzt er die *mendicula* entgegen. Dieselbe Etymologie erwähnen Isidor. XIX, 25. und Non. XIV, 13. Er liest übrigens bei Plautus: *regillam tuniculam.* Ein stringenter Beweis lässt sich allerdings aus Plautus nicht entnehmen; denn es kann auch nur ein auf Alliteration gegründeter Scherz sein. So sagt er bald darauf: *Supparum aut subminiam,* wo unfehlbar aus Non. zu verbessern ist *subnimium,* so dass *parum* und *nimium* sich entgegenstehen. — Die *regilla* und (*tunica*) *recta* unterscheiden sich von andern wohl hauptsächlich nur durch die Weise, wie sie gewebt waren, an einer tela, deren stamen nicht horizontal, sondern vertikal aufgezogen war und an der von unten nach oben gewebt wurde (ἄνω ὑφαίνειν). S. noch Fest. p. 277. *Rectae appellantur vestimenta virilia, quae patres liberis suis conficienda curant ominis causa, ita usurpata quod a stantibus et in altitudinem texuntur.* Es scheint demnach, als sei nur die weibliche Tunica dieser Art regilla, nicht recta genannt worden. Vgl. Salmas. zu Vop. Aurel. 46. Diese regilla war mit einem wollenen Gürtel gegürtet (davon Juno Cinxia gen.), der mit dem sogenannten Herkulischen Knoten geknüpft war. Paul. Diac. p. 63. *Cingulo nova nupta praecingebatur, quod vir in lecto solvebat, factum ex lana ovis — Hunc Herculaneo nodo vinctum vir solvit ominis gratia, ut sic ipse felix sit in suscipiendis liberis, ut fuit Hercules, qui septuaginta liberos reliquit.* Vgl. Paul. v. cinxiae Junonis ebendas. — Des Herkulesknotens, der wohl aus den Orphischen Mysterien stammte, gedenken ohne Bezug auf die Hochzeit Plin. h. n. XXVIII, 6, 17. Macrob. Sat. I, 19. Vgl. noch Schrader, animadvers. in Musaeum p. 344 (268 ed. Schäfer).

Der Schleier oder *flammeum* (Non. XIV, 31.), den die Braut am Hochzeittage trug, war von gelber Farbe. Paul. p. 89. *Flam-*

meo amicitur nubens ominis boni causa, quod eo assidue utebatur flaminica i. e. flaminis uxor, cui non licebat facere divortium; und v. nuptias p. 170. Richtiger ist zu sagen, die Flaminica und die Braut trugen diese Farbe, weil sie von guter Vorbedeutung war. Plin. h. n. XXI, 8. *Lutei (coloris) video honorem antiquissimum in nuptialibus flammeis totum feminis concessum.* Vgl. Petron. 26. Juv. VI, 224. und Schol. Suet. Ner. 28. Tac. Ann. XV, 37. Lucan. II, 261. Catull. und Martial. mehrm., Böttiger, Aldobrand. Hochzeit, S. 128 fg. — Dass auch die Schuhe, *socci,* von derselben Farbe gewesen seien, hat man mit Berufung auf Seneca Hippol. 322. behauptet. Dort ist aber von bräutlicher Kleidung nicht die Rede, sondern von der weibischen Tracht des Herkules bei Omphale. Wohl aber lässt Catull. LXI, 10. den Hymenäus gelbe Schuhe tragen (*gerens luteum pede soccum*) und auf der Aldobrandinischen Hochzeit hat die Braut in der That soccos von dieser Farbe. Nun sind diese überhaupt sehr gewöhnlich und finden sich häufig auf Gemälden aus Herkulanum und Pompeji. Böttiger, Aldobrand. Hochzeit, S. 34. — Unzweifelhaft ist aber die eigenthümliche Frisur des Kopfes. Fest. p. 339. *Senis crinibus* (auf jeder Seite drei Locken, wie die ältesten Statuen zeigen) *nubentes ornantur, quod is ornatus vetustissimus fuit; quidam, quod eo Vestales virgines ornentur;* vgl. O. Müller zu Paul. Diac. v. comptus, p. 63. Hierzu wurden nicht die gewöhnlichen Instrumente genommen, sondern die symbolische hasta coelibaris, wovon Paul. Diac. h. v. p. 62 fg. die wunderbarsten und abweichendsten Ursachen angibt. Plut. qu. Rom. 86. Ovid. Fast. II, 559 fg. Arnob. adv. gent. II, 67. (S. Pauly, Realenc. III, S. 1079.

Nach beendigter confarreatio folgte — wie bei jeder andern Hochzeit — ein festliches Mahl (*coena nuptialis*, Plaut. Curc. V, 2, 60 fg., *epulae geniales*, Claud. rapt. Pros. II, 327. wobei fünf Wachskerzen brannten, Plut. qu. Rom. 2.), welches damit schloss, dass Nüsse (nux iuglans) ausgeworfen wurden. Auch bei der griechischen Hochzeit fand etwas Aehnliches Statt, die καταχύσματα, s. Charikles II, S. 49. Ob der römische Gebrauch dieselbe oder eine der von Servius angeführten Be-

deutungen hatte, bleibt ungewiss. Die Hauptstellen darüber sind Serv. zu Virg. Ecl. VIII, 30. und dazu Voss, Fest. und Paul. v. nuces, p. 172 fg. Catull. LXI, 128 ff. Plin. h. n. XV, 22, 24.

Endlich geleiteten die Pronubae die Braut zu dem *lectus genialis*, was *collocare in lecto* heisst, Donat. zu Ter. Eun. III, 5, 45. Paul. D. v. genialis p. 94. Claud. rapt. Pros. II, 361. Vor der Thüre sang man Hymenäen und schlüpfrige Lieder (Fescennina), Claud. Fesc. IV, 30 ff.

Ducant pervigiles carmina tibiae,
Permissisque iocis turba licentior
Exsultet tetricis libera legibus.

Varro Agath. b. Non. II, v. returare u. IV, v. obscenum: *pueri obscenis verbis novae nuptulae aures returant.* Catull. LXI. fg. — Der *lectus genialis* selbst war allen Zeugnissen zufolge am Tage der Hochzeit im Atrium aufgeschlagen worden (später geschah dieses nur symbolisch, s. S. 6.), vielleicht von der Mutter der Braut oder doch von deren Anverwandten. Cic. p. Clu. 5. *lectum illum genialem, quem biennio ante filiae suae nubenti straverat, in eadem domo sibi ornari et sterni expulsa atque exturbata filia iubet. nubet genero socrus.* Paul. v. genialis p. 94 M. *gen. lectus, qui nuptiis sternitur in honorem genii.* und ausführlicher Arnob. adv. g. II, 67. *Cum in matrimonia convenitis, toga sternitis lectulos et maritorum genios advocatis.* Daher heisst bei Hor. ep. I, 1, 87. *lectus genialis in aula est* s. v. a. verheirathet sein. Mehr erfährt man über diesen Gebrauch nicht; doch scheint in einigen Stellen die Andeutug zu liegen, dass er nur bei der Ehe mit manus Statt fand. Namentlich sagt Arnob. IV, 20. *usu, farre, coëmptione genialis lectuli sacramenta condicunt.* Indessen sind diese Worte in keinem Fall so streng zu nehmen, so wenig als das obige *in matrimonia convenire.* Wenigstens ist natürlich, dass, als die strengen Eheformen ausser Gebrauch gekommen waren, doch viele ihnen eigenthümlich gewesene Gebräuche beibehalten wurden, z. E. das Opfer unter dem Beistand der Priester nebst dem Camillus und der Camilla. Der *lectus genialis* oder *adversus* blieb an seiner Stelle, so

lange die Frau in der Ehe blieb oder selbst bis der Mann sich wieder verheirathete. Dann fand das *sternere* von Neuem Statt, wie es p. Clu. heisst und PROP. IV, 11, 85.

Seu tamen adversum mutarit ianua lectum,
Sederit et nostro cauta noverca toro.

Adversus heisst der *lectus*, weil er im Atrium der ianua gegenüberstand, woraus sich obige Worte erklären. Vgl. BÖTTIGER, Aldobr. Hochz. S. 124. Kunstmyth. II, S. 449.

Am folgenden Morgen begann die junge Frau ihr Hausregiment mit einem Opfer an dem Altar des Gatten, MACROB. Sat. I, 15. PLUT. qu. Rom. 2. An demselben Tage fand in des Mannes Hause eine Nachfeier der Hochzeit Statt, *repotia* genannt. FEST. p. 281. *Repotia postridie nuptias apud novum maritum coenatur, quia quasi reficitur potatio.* Ebenso erklärt PORPHYR. zu Hor. Sat. II, 2, 60. *dies post nuptias.* In diesem Sinne nimmt GELL. II, 24. dieses Wort, wo er berichtet, dass die lex Julia den Aufwand bei der Feier der Hochzeiten und repotia auf ein gewisses Maass bechränkt habe. Anders erklären DONAT. zu Ter. Phorm. I, 1, 6. und ACRON z. Hor. a. a. O.: *Repotia dicuntur septimus dies, quo nova solet nupta redire ad parentes suos*, also der erste Besuch im elterlichen Hause. Unbestimmt sagt AUSON. epist. IX, 50. *Coniugioque dapes aut sacra repotia patrum*, wo repotia entweder in dem von Donat. und Acron genommenen Sinn aufzufassen ist, oder als Nachfeier der Geburt eines Kindes; vgl. MERCER. zu Al. ab Alexandro, dies genial. II, 5.

Zuletzt ist noch zu erwägen, dass die Wahl des Tags für die Hochzeit nicht gleichgültig war. So vermied man als unglückbringend die Kalenden, Nonen und Idus ebenso als den darauf folgenden Tag, MACROB. Sat. I, 15. 16. PAUL. DIAC. v. nonarum p. 179. GELL. V, 17. VARRO L. L. VI, 29. OVID. Fast. I, 57. PLUT. qu. R. 25.; desgleichen die Feriae, MACROB. a. a. O. PLUT. qu. R. 102. vgl. OVID. Fast. II, 555. III, 393. Doch machte der Tag nach den Iden des Juni eine Ausnahme, OVID. Fast. VI, 221 ff. Sogar auf die Monate wurde Rücksicht genommen und der Mai nicht leicht gewählt, PLUT.

qu. Rom. 85. Ovid. Fast. V, 487—490., ebensowenig die erste Hälfte des Juni, wohl aber die zweite, Ovid. Fast. VI, 221 ff.

Die zweite Form, welche conventio in manum (aber nicht Ehe) bewirkte, war die *coëmptio.* Es wurde nämlich diese Form auch angewandt, um manus ohne Ehe hervorzubringen; desshalb musste bei Verheirathungen der coëmptio die formlose Eingehung der Ehe durch Consensus oder domum ductio vorausgehen. Wie schon gesagt, ist sie wahrscheinlich latinischen Ursprungs und erhielt durch oder nach Servius Tullius (nicht erst nach der lex Canuleia, denn sonst hätten die plebejischen Neubürger keine gesetzliche Form für die strenge Ehe gehabt) die bestimmte civilrechtlich anerkannte Form, deren sich aber ausser den Plebejern auch die Patrizier bedienen konnten. Die Hochzeitgebräuche waren die oben berichteten (nämlich die deductio mit Talassio, das Heben über die Schwelle, die Begrüssung mit Caius und Caia, die Herbeiziehung der Auspices, das Zusammenfügen der Hände, der Brautanzug — lauter Nebensachen und Aeusserlichkeiten, welche von dem Willen und dem Vermögen der zu Vermählenden abhingen —); nur dass an die Stelle der bedeutungsvollen, mit Umständen und Kosten verbundenen religiösen Trauung eine einfache Civilhandlung trat, welche bloss das Abhängigkeitsverhältniss der jungen Frau bestimmte. Es war ein symbolischer Kauf, *per aes et libram, patre vel tutoribus auctoribus.* Die Hauptstelle darüber ist bei Gai. I, 113. *Coëmptione in manum conveniunt per mancipationem i. e. per quandam imaginariam venditionem, adhibitis non minus quam V testibus, civibus Romanis puberibus, item libripende praeter mulierem eumque, cuius in manum convenit* Dasselbe ist es wenn Serv. zu Virg. Aen. IV, 103. sagt: *Coëmptio enim est, ubi libra atque aes adhibetur et mulier atque vir in se quasi emtionem faciunt.* vgl. Orell. insc. 4859. Den weiteren Hergang und dabei übliche Formeln nennt Serv. zu Aen. IV, 214. und Boethius zu Cic. Top. 3. p. 299. *Quae in manum per coëmptionem convenerant, eae matres fam. vocabantur; quae vero usu vel farreo, minime. Coëmptio vero certis solennitatibus peragebatur et sese in coëmendo invicem interrogabant* (d. h.

bei der Coëmtio frugen sie sich gegenseitig); *vir ita: an mulier sibi materfamilias esse vellet; illa respondebat, Velle. Itaque mulier viri conveniebat in manum et vocabantur hae nuptiae per coëmptionem, et erat mulier materfamilias viro loco filiae. Quam solennitatem in suis institutis Ulpianus exponit.* Ulpian ist die gemeinschaftliche Quelle, aus der auch Servius und Isidor V, 24. entlehnt haben; nur dass diese die Worte: *et sese in coëmendo invicem interrogabant* falsch verstanden (wie Serv. zu Virg. Georg. I, 31. thut) und *sese invicem* zu *coëmendo* zogen (so dass dadurch ein gegenseitiger Kauf der beiden Gatten entsteht, woran nicht zu denken ist), während diese Worte zu *interrogabant* gehören, wie es oben genommen worden ist. Richtig wiederholt Boethius diese Worte, man kann ihm also nicht eine falsche Vorstellung von der coëmptio und Verwirrung der Begriffe Schuld geben, s. die citirte Rec. in der Zeitschr. f. Altherthumswissenschaft über Hase, de manu. — Dagegen kann Boethius von andern Irrthümern nicht freigesprochen werden, nämlich dass er die confarreatio auf die Priesterehe beschränkt (s. oben S. 15.); dass er glaubt, die Frau habe nur coëmptione in manum kommen können; endlich dass er nur die als materfamilias gelten lassen will, die *coëmptione convenit.* Der Irrthum erklärt sich leicht, wenn man bedenkt, dass in Boëthius Zeit keine dieser Eheformen mehr bestand und dass er sie nur durch Tradition kannte, dass ferner die im gemeinen Leben frühzeitig abgekommene confarreatio längere Zeit nur zum Schliessen der Priesterehe gedient hatte und dass usus schon lange nicht mehr zur manus führte; Gai. I, 111. Da nun bei der coëmptio vorzugsweise die Formel: *visne mihi esse materfamilias* vorkam, so glaubte er, nur solche Frauen würden mit diesem Namen genannt. Das Richtige erkennen wir aus Cic. Top. 3. *Genus enim est uxor; eius duae formae: una matrum familias, earum, quae in manum convenerunt: altera earum, quae tantummodo uxores habentur.* Es sind also zwei Species: 1) *matresfamilias*, das sind alle quae in manum convenerunt (usu, farreo, coëmptione); 2) *uxores tantummodo* d. i. quae in manum non convenerunt. Richtig erklären auch Gell. XVIII, 6.

matremfam. appellatam esse eam solam, quae in mariti manu mancipioque — esset, und SERV. zu Virg. Aen. XI, 476. vgl. 581. Beide widerlegen andere ungeschickte Erklärungen, wie die des NON. V, 82.; s. PAULY, Realencykl. IV, S. 1636 fg. Die Benennung *matrona*, welche irrig von GRUPEN, S. 4 ff. 27. EGGERS, S. 10 ff. und TAFEL, de divortiis p. 29. von der Frau in freier Ehe im Gegensatze zu mater familias erklärt wird, ist nur ein weiterer Begriff für jede anständige Frau. Das ergiebt sich vollständig aus CIC. p. Cael. 13. *petulantes facimus, si matrem familias secus, quam matronarum sanctitas postulat, nominamus.* Daher ist jede mater fam. auch matrona, aber nicht umgekehrt. S. PAULY, Realencykl. IV, S. 1655.

Die dritte Form endlich, durch welche eine Frau in manum kam, war der *usus* oder Verjährung. Wenn nämlich die Frau zwar nur eine freie Ehe eingegangen hatte, aber ein ganzes Jahr bei dem Manne geblieben war, ohne sich auf drei Tage aus seinem Hause entfernt zu haben, so entstand dadurch manus. GAI. I, 111. *Usu in manum conveniebat, quae anno continuo nupta perseverabat, nam velut annua possessione usucapiebatur, in familiam viri transibat filiaeque locum obtinebat. Itaque lege XII tabularum cautum erat, si qua nollet eo modo in manum mariti convenire, ut quotannis trinoctio abesset atque ita usum cuiuscunque anni interrumperet.* Es gehörten dazu nicht drei Tage oder dreimal 24 Stunden, sondern drei auf einander folgende volle Nächte, wie sich aus der von GELL. III, 2. und MACROB. Sat. I, 3. angeführten Entscheidung ergiebt, nämlich dass die Frau die *usurpatio trinoctii* nicht geltend machen könne, *quae Kalendis Januariis apud virum causa matrimonii esse coepisset, et ante diem IV. Kal. Jan. sequentes usurpatum isset* (d. h. welche des Gatten Haus verliess, um die Usucapion zu unterbrechen). *Non enim posse impleri trinoctium, quod abesse a viro usurpandi causa ex XII tabulis deberet, quoniam tertiae noctis posteriores sex horae alterius anni essent, qui inciperet ex Kalendis.*

Neben diesen strengeren Formen der Ehe, durch welche die Frau *in manum mancipiumque mariti* kam, bestand noch

eine freiere, in welcher beide Ehegatten mit gleichem Rechte neben einander standen (*matrimonium iustum* ohne conventio in manum). Die Frau blieb dann in potestate patris oder tutoris und hatte freie Disposition über ihr Vermögen. Solche Frauen sind es, welche, wie bereits oben erwähnt ist, Cic. Top. 3. *uxores tantummodo* im Gegensatz zur mater familias nennt. Ebenso braucht Gell. XVIII, 6. den Ausdruck: *in matrimonium tantum convenire* als Gegensatz zu *in manum convenire.* Diese freiere Ehe ist durch die Peregrinen oder durch die nach Rom übersiedelnden Etrusker sehr frühzeitig nach Rom gekommen, wo sie zuerst nur als faktisches Verhältniss gegolten hat, bis sie allmälig auch als römische rechtlich gültige Ehe anerkannt wurde, vorausgesetzt, dass die Bedingungen derselben, Standesgleichheit oder Civität, auf beiden Seiten gefunden wurden. Diese freie Ehe ging durch einjähriges ununterbrochenes Zusammenleben in die strenge über; aber wenn *usurpatio trinoctii* Statt gefunden hatte, bestand die freie Ehe auch fernerhin fort. Die spätere Zeit, welche die conventio in manum unbequem fand, kehrte endlich ganz zu dieser Art von Ehe zurück, so dass es schon unter den mittleren Kaisern keine andere Ehe mehr gab, mit Ausnahme der nur noch für Priester angewandten confarreatio. Die Hochzeitgebräuche, welche der Ehe mit und ohne manus gemeinsam waren, sind oben bei der confarreatio dargestellt worden. S. darüber Brisson. de ritu nuptiarum, Antverp. 1585, in Graev. thes. VIII. und in op. min. ed. Trekell, I, p. 287—339. Al. ab Alexandro, dies genial. II, 5. nebst den Anmerk., Grupen, im a. B., Kreyssig, silvae Afranae p. 65 ff. D. Egeriaco, i ritu nuziali degli antichi Rom. Fermo 1780. Bagni, i riti nuziali degli ant. Rom. Rovigo 1843. Pauly, Realencykl. V, S. 781 ff.

Es giebt auch mehrere Sarkophage, welche römische Hochzeitfeierlichkeiten darstellen, z. E. de Rubeis, admiranda Rom. antiq. vestig. N. 56. 65., wiederholt von Montfaucon, Tom. III, pl. 133. 130. Guattani, notizie sulle antichità e belle arte di Rom. 1784. 1785. Böttiger, Aldobrand. Hochzeit, S. 148 ff. Ideen zur Kunstmythologie II, S. 272 ff. Gerhard, antike Bild-

werke, T. 74. Einen neuerlich in Monticelli gefundenen beschreibt Brunn, sarcof. rappres. cerimonie nuz. in Annali dell' instit. di corr. arch. XVI. Roma. p. 186—200. Alle diese Monumente gehören aber der späteren Zeit an, in der es fast nur noch Ehen ohne manus gab. Man findet jedoch auf allen, dass Braut und Bräutigam sich die Hände reichen, indem sie von der Juno Pronuba zusammengeführt werden, ebenso Vorbereitungen zum Opfern nebst priesterlichen Personen und den Camillis, auch der Hymenaeus fehlt nicht. Auf der von Brunn trefflich beschriebenen Scene führt Juno die Gatten zusammen, der Bräutigam wird von der Victoria und einem Liktor, die Braut von Venus, Amor und den Grazien geleitet. Ein Stier soll geopfert werden u. s. w. Alles verkündet die spätere Zeit, in der man gleichwohl noch Formen der früheren Periode beibehalten hatte, wie bereits S. 16. bemerkt worden ist.

Etwas Anderes war der *Concubinatus* oder das aussereheliche, einer höheren Bedeutung ermangelnde nur geschlechtliche Zusammenleben, namentlich zwischen solchen Personen, die kein connubium hatten. Man muss jedenfalls zweierlei Art des Concubinats unterscheiden: 1) Concub. im engeren und eigentlich juristischen Sinn, wenn ein civis unverheirathet mit einer nicht standesgleichen, als einer peregrina, liberta, serva oder humilis, abiecta femina zusammenleben wollte, ohne sie als Gattin zu betrachten (gewissermassen eine morganatische Ehe, *inaequale coniugium*, auch *licita consuetudo* genannt). 2) Concub. im weiteren und nicht juristischen Sinn, wenn ein Ehemann neben seiner Frau mit einer Concubine lebte oder unverheirathet mit zwei Concubinen. Die erstere Verbindung hatte nichts Strafbares, nicht einmal Anstössiges (darum finden wir auch Grabinschriften, welche der „geliebten Concubine" geweiht waren, Gruter, 640, 8. 631, 5. Orell. n. 2673.); die zweite wird durchaus verworfen und fiel in die Kategorie des Stuprum, wenn die Concubine eigentlich unter die honeste viventes gehörte. Die mit einem Ehemann lebende Concubine heisst vorzugsweise *pellex*, Kebsweib. Paul. Diac. p. 222 M. *Pellices nunc quidem appellantur alienis succumbentes, non solum feminae,*

sed etiam mares. Antiqui proprie eam pellicem nominabant, quae uxorem habenti nubebant. Cui generi mulierum etiam poena constituta est a Numa Pompilio hac lege: Pellex aram Iunonis ne tangito; si tanget, Iunoni crinibus demissis agnum feminam caedito. Dasselbe bei GELL. IV, 3. *Pellicem autem appellatam probrosamque habitam, quae iuncta consuetaque esset cum eo, in cuius manu mancipioque alia matrimonii causa foret, hac antiquissima lege ostenditur* etc. Wie MASUR. bei Paull. Dig. L, 16, 144. sagt, wurde die pellex zu seiner Zeit *amica* oder *paulo honestiore nomine* Concubine genannt. Die lex Iulia et Papia Poppaea gab Bestimmungen über den Concubinat, in wie weit er gestattet sei oder nicht. Das Nähere s. BIENBAUM zu Creuzers Abriss, S. 484 ff. ZIMMERN, Gesch. d. Röm. Privatrechts I, S. 485—495. REIN, röm. Criminalrecht, S. 859 fg. SCHMIDT, de concubinatu Roman. Berol. 1835, u. PAULY, Realencykl. IV, S. 1653.

VERLOBUNG UND EHESCHEIDUNG.

Die griechische Ehe, wenigstens in Athen, verlangte um gültig zu sein, durchaus ein vorhergegangenes feierliches Verlöbniss, s. Charikles II, S. 452. Bei der römischen war diess wenistens unwesentlich, wenn auch natürlich ein Anhalten um die Braut bei dem Vater derselben oder in dessen Ermangelung bei dem Bruder, Vormund u. s. w. und ein Zusagen derselben vorausgehen musste. DIO CASS. XLVIII, 44. LIX, 12. LXIII, 13. Von der dabei üblichen Stipulationsform: *spondesne? spondeo*, heisst die ganze Handlung *sponsalia* (die Verlobten aber *sponsa*, *sponsus*, welcher letztere in älterer Zeit auch *procus* hiess, FEST. v. procum, p. 249 M.), auch wenn sie jedes Ceremoniels entbehrte. Ein anderer Ausdruck ist *conventae conditio*, welcher Akt der Verlobung vorausging und in Unterhandlung über Grösse der dos, Zeit deren Auszahlung und andere Bedingungen bestand), PAUL. DIAC. p. 62. *Conventae conditio dicebatur, quum primus sermo de nuptiis et earum conditione habebatur*, vgl. Iuv. VI, 25. Die Form dieser Sponsalien lässt sich aus mehreren Beispielen bei den Komikern abnehmen; so

Plaut. Aul. II, 2. III, 5, 2. Curc. V, 2, 74. Poen. V, 4, fin. Trin. V, 2, 33 ff. Vorzüglich ist aber klassisch Trin. II, 4, 98.

Ph. *Sine dote posco tuam sororem filio.*
Quae res bene vortat! habeon' pactam? Quid taces?
St. *Proh dii immortales, conditionem quoiusmodi!*
Ph. *Quin fabulare, dii bene vortunt: spondeo.*

und Poen. V, 3, 36 ff.

Ag. *Audin' tu patrue? dico, ne dictum neges:*
Tuam mihi maiorem filiam despondeas.
Ha. *Pactam rem habeto.* Ac. *Spondes igitur?* Ha. *Spondeo.*

Vgl. Varro L. L. VI, 69 ff. und dazu Huschke in Zeitschrift für geschichtl. Rechtswiss. X, S. 327—339. — Die Sponsalia wurden als freudiges Familienfest gefeiert, also mit einem Mahl, wie Cic. ad Qu. fr. II, 6. schreibt. Etwaige Familientrauer wurde für diesen Tag unterbrochen, Fest. v. minuitur luctus, p. 154 M. vgl. Dio Cass. LXIII, 13. Suet. Oct. 53. Nicht selten erhielt die Braut einen Verlobungsring, *annulus pronubus*, gleichsam als symbolisches Unterpfand der Treue. Iuv. VI, 25 ff. Plin. h. n. XXXIII, 1, 4. Tertull. apol. 6. Isidor. XIX, 32. Lindenbrog zu Ter. Eun. III, 4, 3. Der Bräutigam empfing dagegen ein Geschenk von der Braut, Dionys. III, 21. In späterer Zeit wurden auch werthvolle Gegenstände als Unterpfand (*arra*) gegeben, welche der zurücktretende Theil einbüste. Ein Beispiel erzählt Capitol. Max. Iun. 1. Isidor. IX, 8. vgl. Cuiac. observ. XI, 17. Schon hieraus ergiebt sich, dass das Verlöbniss, wenn es auch mit den bestimmtesten Worten oder sogar schriftlich, Isidor. IX, 8. eingegangen war, keinen der beiden Theile fest band, und es konnte in Rom (so wenig als in Athen) weder ex sponsu noch ex stipulatu geklagt werden. Iuv. VI, 200.

Si tibi legitimis pactam iunctamque tabellis
Non es amaturus, ducendi nulla videtur
Causa.

Beide Theile konnten das eingegangene Verhältniss aufkündigen, *renuntiare* oder *remittere repudium*, Plaut. Aul. IV, 10, 53 ff. Ter. Phorm. IV, 3, 72. *nuntium remittere et sponsalia dissolvere.* Ulp. Dig. XXIII, 1, 10. *Repudium* wurde auch von der

Ehescheidung *divortium* gesagt, nicht aber umgekehrt. Modestin. Dig. L, 16, 101. *Divortium inter virum et uxorem fieri dicitur; repudium vero sponsae remitti videtur, quod et in uxoris personam non inepte cadit;* ebenso Paull. ebendas. 191. Die dabei übliche Formel: *conditione tua non utor*, wie sie von Gai. Dig. XXIV, 2, 2. angeführt wird, hat wohl keine juristische Nothwendigkeit, sondern ist nur herkömmlich. Beispiele von aufgekündigter Verlobung s. Plut. Cat. min. 7. Caes. 14. Suet. Caes. 21. Oct. 62. Tac. Ann. XII, 3. 9. Dio Cass. XLVI, 56. u. s. w. — Ohne Rechtsgültigkeit war allerdings auch das Verlöbniss nicht, doch nur während der Dauer des nicht aufgekündigten Verhältnisses zwischen Bräutigam und Braut. So war es infamirend, während dieser Dauer ein zweites Verlöbniss einzugehen und es konnte Untreue der Braut selbst als adulterium angesehen werden.

Nach altlatinischem Localrecht hatte der durch den Zurücktritt des einen Theils verletzte andere Theil ein Klagerecht (eine Stipulationsklage) und der Richter verurtheilte den, welcher aus nichtiger Ursache zurückgetreten war, zur Bezahlung einer Summe Geldes (*litem pecunia aestimabat*). Nach der völligen Verschmelzung Latiums mit Rom fand dieses ius sponsaliorum ein Ende. So berichtet Gell. IV, 4. nach Serv. Sulpicius; s. dazu Huschke, in Zeitschr. f. gesch. Rechtswiss. X, S. 315—326.

Die auf das Verlöbniss sich beziehenden Ausdrücke, *sperata, pacta, sponsa, destinata*, s. Arnob. adv. gent. IV, 20., unterscheiden und auf die verschiedenen Formen der Ehe beziehen zu wollen, wie Eggers gethan hat, oder auch nur auf die einzelnen Stadien des ganzen Verhältnisses, wie Gundling, in Gundlingiana X, S. 377 ff. u. A., ist eine durch nichts gerechtfertigte Willkühr. So nimmt Eggers S. 15. an, *sperata* bezeichne die Frau in freier Ehe, ehe sie durch Ablauf des ununterbrochenen Jahres *in manum* gekommen sei, indem er sich vorzüglich auf Plaut. Amphitr. II, 2, 44. stützt:

Amphitruo uxorem salutat laetus speratam suam.

Allein dort ist *sperata* soviel als ἀσπασία, die in der Abwesenheit Ersehnte, und komisch genug wäre es ohnehin, sich

den Amphitruo mit der Alkmene in freier Ehe zu denken. Freilich schiebt Eggers nach *uxorem* noch ein *suam* ein, wodurch der Vers monströs und der Sinn ein anderer wird. Nonius sagt V, 69: *virgo priusquam petatur sperata dicitur.* — *Pacta,* bei Nonius auch *dicta,* heisst das Mädchen nach Annahme der Bedingungen und erfolgter Zusage, s. o. Plaut. Trin. — Davon ist der Ausdruck *sponsa* nicht verschieden. Sulpic. sagt a. a. Orte: *Tum quae promissa erat, sponsa appellabatur, qui sponderat ducturum, sponsus.* Man könnte nur allenfalls *sponsus* auf die Zeit nach dem feierlichen Verlöbnisse beschränken. Aber mit Eggers *pacta* von der *confarreatio,* und *sponsa* von der *coëmtio* zu verstehen, dazu ist kein Grund vorhanden. — Von den Verlobungen handeln Brissonius, de ritu nuptiarum, zu Anfang. Hottomann, de sponsal. in Opp. I, p. 476. und de vet. ritu nupt., im Anfang. Rein, röm. Privatrecht, S. 188 fg.

Wie das bei dem Verlöbnisse gegebene Versprechen ohne Weiteres zurückgenommen werden konnte, so war auch jederzeit die Auflösung der Ehe selbst möglich, ohne dass irgend eine Staatsgewalt zum Einspruche berechtigt gewesen wäre. Diese Freiheit war jedoch sehr beschränkt durch das moralische Gefühl des Volks und die hohe Achtung, welche man vor der Heiligkeit des Ehebundes hegte. Dazu kam das Hausgericht der Verwandten, welches vor der Scheidung befragt werden musste, und die Scheu vor der Censorischen Rüge, welche bei leichtsinniger Scheidung eintrat. Diese Freiheit der Ehescheidung scheint aber, wenn des Dionys. Bericht wahr ist, nicht auf die confarreirten Ehen bezogen werden zu dürfen. Er behauptet nämlich II, 25. völlige Unauflösbarkeit der confarreatio: *εἰς σύνδεσμον ἀναγκαῖον οἰκειότητος ἔφερεν ἀδιαλύτου καὶ τὸ διαιρῆσον τοὺς γάμους τούτους οὐδὲν ἦν.* Doch wird uns diese Stelle nicht überzeugen, wenn wir bedenken, dass zu des Dionys. Zeit die confarreatio nur noch für die Priesterehen fortdauerte und diese waren allerdings unauflöslich. Paul. v. flammeo, p. 89. Er konnte sich also leicht irren, und die Untrennbarkeit der confarreatio annehmen, wenn er die Ehe des Flamen und der Flaminica als Vorbild der alten confarreatio ansah. Demnach ist

eine Vereinigung der Stelle des Dionys. mit der des Plut. Rom. 22. nicht so entschieden zu verneinen, als es gewöhnlich geschieht. Plut. sagt: *ἔθηκε δὲ καὶ νόμους τινὰς, ὧν σφοδρὸς μέν ἐστιν ὁ γυναικὶ μὴ διδοὺς ἀπολείπειν ἄνδρα, γυναῖκα δὲ διδοὺς ἐκβάλλειν ἐπὶ φαρμακείᾳ τέκνων ἢ κλειδῶν ὑποβολῇ καὶ μοιχευθεῖσαν* (wofür Reiske conjicirt: *ἐπὶ φαρμακείᾳ καὶ τέκνων ἢ κλειδῶν ὑποβολῇ* und Klenze: *ἐπὶ φαρμ. τε καὶ οἰνῶνος κλειδῶν ὑποβολῇ*), welche Angabe sich mit der des Dionys. gut verträgt, da Plut. nicht wie Dionys. ausschliesslich von der durch confarreatio geschlossenen Ehe, sondern von der Ehe überhaupt spricht. Auch wäre es ganz widersinnig, dass eine eheliche Verbindung sollte fortbestanden haben, wenn solche Verbrechen, wie die genannten, vorlagen. Ferner bestimmte dieses angeblich romulische Gesetz, dass, wenn sich ein Mann aus einer anderen Ursache scheide, der eine Theil seines Vermögens an die verstossene Frau fallen und der andere der Ceres geweiht werden solle. Und daraus, dass auf diese Weise leichtsinnigen Ehescheidungen gesetzlich vorgebeugt werden sollte, ergiebt sich wenigstens, dass die Ehe überhaupt auflösbar war.

Auch andere Beweise sprechen dafür, dass schon in den früheren Zeiten der Republik Trennung der Ehe vorkam und dass bereits in den XII Tafeln Bestimmungen darüber enthalten waren. Freilich steht dieser Annahme die vielfach berichtete und viel besprochene Nachricht entgegen, dass Sp. Carvilius Ruga der Erste gewesen sei, der im J. d. St. 520 oder 523 sich von seiner Frau geschieden habe. Am entschiedensten sagen diess Dionys. II, 25. *ὁμολογεῖται ἐντὸς ἐτῶν εἴκοσι καὶ πεντακοσίων μηδεὶς ἐν Ῥώμῃ διαλυθῆναι γάμος. — πρῶτος ἀπολῦσαι λέγεται τὴν ἑαυτοῦ γυναῖκα Σπούριος Καρ. ἀνὴρ οὐκ ἀφανὴς, ἀναγκαζόμενος ὑπὸ τῶν τιμητῶν ὀμόσαι τέκνων ἕνεκα γυναικὶ μὴ συνοικεῖν.* Die letzten Worte sind offenbar corrupt oder enthalten ein Missverständniss, wie sich aus der Erzählung bei Gell. XVII, 21. ergiebt: *Anno deinde p. R. c. quingentesimo undevicesimo Sp. Carv. Ruga primus Romae de amicorum sententia divortium cum uxore fecit, quod*

sterilis esset iurasseique apud censores, uxorem se liberum quaerendorum causa habere. Val. Max. II, 1, 4. nennt auch das Jahr 520, dagegen findet sich eine andere höchst auffallende Angabe bei Plut. comp. Thes. c. Rom. 6. und übereinstimmend comp. Lyc. c. Numa 3., dass die erste Ehescheidung des Sp. Carvilius im J. 230 vorgekommen sei. Dieses Jahr hat nun allerdings alle Wahrscheinlichkeit gegen sich, da die Scheidung des Carvilius noch in die Periode des Königthums fallen würde, während die ganze Erzählung uns auf die Zeit der Republik und zwar die Epoche hinweiset, wo das Censoramt vom Consulat getrennt war. Uebrigens ist auch die Auctorität des von Gellius angeführten Serv. Sulpicius bei Weitem die gewichtigste. Dagegen wird auch wiederum Niemand es wahrscheinlich finden, dass 520 Jahre lang bis etwa 150 Jahre vor Cicero in Rom keine Ehescheidung sollte vorgekommen sein. Die ganze Sache scheint vielmehr auf einem Missverständniss zu beruhen, worauf die zweite Stelle des Gell. IV, 3. selbst führt. Daraus geht mit Wahrscheinlichkeit hervor, dass des Carvilius Scheidung unter besonderen, von den früheren Scheidungen abweichenden Umständen Statt fand, welche bewirkten, dass man die in gewisser Beziehung erste Scheidung ihrer Art später überhaupt für die erste hielt. Auch hat Serv. Sulpicius in keinem Falle behauptet, dass es die erste Scheidung gewesen sei, sonst würde Gellius nicht blos sagen: *quia profecto nihil desiderabantur* (nämlich rei uxoriae actiones und cautiones), *nullis etiamtunc matrimoniis divertentibus*, d. h. Gell. schliesst nur aus dem Nichtvorhandensein der *cautiones rei uxoriae* auf das spätere Aufkommen der Ehescheidungen. Wahrscheinlich war Sp. Carvilius der Erste gewesen, welcher sich nicht aus einer der schon vor Alters gestatteten Trennungsursachen von seiner Frau schied, sondern aus eigennütziger Absicht (um die dos zu behalten), indem er sich dabei mit scheinbarer Religiosität rechtfertigte. (s. Osenbrüggen, in Zeitschrift f. d. Alterthumswissensch. 1838, N. 37.) Seine Sophisterei führte ihn zu dem gewünschten Resultat, allein das Rechtsgefühl des Volks äusserte sich in lauter Missbilligung über dieses Verfahren und die cautiones rei

uxoriae wurden bald darauf eingeführt, um ähnlichen Vorfällen vorzubeugen. Durch die besonderen Umstände und dadurch, dass sich von da die genannten cautiones datirten, gewann die Scheidung des Carvilius eine besondere Celebrität, und so konnte es leicht geschehen, dass nach 200 und mehr Jahren im Volke der Glaube entstanden war, sie sei überhaupt die erste gewesen. — Dass diese Scheidung in einer Beziehung die erste gewesen, behaupteten mehrere Gelehrte, so z. E. erkannte sie Zimmern als die erste sterilitatis causa, Klenze als die erste ohne Befragen des Cognatengerichts, Göttling als die erste Scheidung einer strengen Ehe u. s. w. Die Schriften von Savigny, Zimmern, Klenze u. A. s. bei Rein, röm. Privatrecht, S. 207 fg. Pauly, Realencykl. II, S. 1188.; dazu noch Fritzsche, de divortio Carvil. vor dem index lectt. der Universität Rostock, im Sommer 1835.

Wir kehren nun zu dem Beweise der frühzeitig gestatteten Ehescheidung zurück und verweisen zuerst auf das von Val. Max. II, 9, 2. erzählte Beispiel: *Horum severitatem M. Valerius Maximus et C. Iunius Bubulcus Brutus censores in consimili genere animadversionis imitati L. Antonium senatu moverunt, quod quam virginem in matrimonium duxerat, repudiasset, nullo amicorum in consilium adhibito.* Man irrt gänzlich, wenn man hierin den Beweis finden will, dass die Ehescheidungen ungewöhnlich oder verboten gewesen seien. Zuerst muss man das wohl festhalten, dass die nota censoria durchaus nicht als iudicium angesehen wird, wie die lehrreiche Beweisführung bei Cic. p. Clu. 42—48. zeigt. Das Urtheil des Censors ist ganz subjectiv und hat daher eine eingeschränkte Gültigkeit. So folgt also aus der animadversio censoria in Antonium nicht, dass er etwas Verbotenes und Strafbares that, indem er sich von seiner Frau schied, aber es lag in der Art und Weise, wie er es that, etwas schwer Tadelnswerthes und das geht aus Val. Max. selbst hervor, denn er setzt hinzu: *nullo amicorum in consilium adhibito.* Es wurde nämlich in solchem Falle jederzeit ein Familiengericht oder Berathung gehalten, und daher hiess es auch von Carvilius: *de amicorum sententia.* (S. über dieses

Hausgericht oben S. 9 fg.) War daher die Handlungsweise des Antonius eine willkürliche und harte, so konnte sie allerdings Gegenstand der animadversio censoria sein. Diese Scheidung fand aber Statt 447 d. St., also etwa 50 Jahre vor den punischen Kriegen.

Es liegt aber noch ausserdem der Beweis vor, dass in viel früherer Zeit die Ehescheidungen rechtlich gestattet und in gewisser Hinsicht durch die Gesetze geordnet waren. Cicero Phil. II, 28. sagt spöttisch von Antonius, der die Cytheris unter denselben Förmlichkeiten wie bei einer Ehescheidung von sich entlassen hatte: *illam suam suas res sibi habere iussit, ex duodecim tabulis claves ademit, exegit.* Aus diesen hinsichtlich der Erwähnung der XII Tafeln diplomatisch feststehenden Worten ergiebt sich, dass in den Zwölftafelgesetzen Bestimmungen über die Rechtsverhältnisse der sich Trennenden, vielleicht auch über gewisse zu beobachtende Förmlichkeiten gegeben waren, (wenn wir die Worte *ex XII Tab.* zu *claves ademit* nehmen). Dass aber, um die Scheidung vornehmen zu können oder zu dürfen, es der Angabe bestimmter Gründe bedurft hätte, davon giebt es keine Andeutung. Nach solchen Gründen wurde theils bei dem Cognatengericht gefragt, theils von dem Richter in dem iudicium de moribus (nämlich nach Einführung der cautiones und actiones rei uxoriae). An diese aber kamen die Ehescheidungssachen nur dann, wenn die vermögensrechtlichen Verhältnisse der beiden sich trennenden Gatten (namentlich in Bezug auf die Rückgabe der dos) nicht durch friedliche Uebereinkunft geordnet worden waren. Hier kam es darauf an, ob des Mannes oder der Frau strafbare Handlungen die Veranlassung zur Scheidung gegeben hatten (*utrius culpa divortium factum,* Quinct. VII, 4, 11. 38). Bei der Frau waren, ausser Capitalverbrechen, namentlich adulterium, vinolentia condemnirend und hinsichtlich der Letzteren wurde es in alter Zeit sehr streng genommen. Plin. h. n. XIV, 13. *Cn. Domitius iudex pronuntiavit: mulierem videri plus bibisse, quam valetudinis causa viro insciente, et dote multavit.* Vgl. vorzüglich Gell. X, 23. und Cato's Rede daselbst. Ueber die nach Befinden des Richters von dem Manne zurückzube-

haltende oder wiederherauszugebende dos (je nachdem er schuldig oder unschuldig war) s. Pauly, Realenc. II, S. 1255 fg.

Dass nach den punischen Kriegen die Ehescheidungen viel häufiger wurden, erklärt sich aus dem von da an beginnenden Sittenverfalle und dem nach und nach laxer werdenden ehelichen Bande. Auch hatte sich die Scheu vor der censorischen Rüge verloren. In dieser Zeit finden wir die Freiheit der Ehescheidung zur grössten Willkür und zum grössten Leichtsinn ausgeartet, so dass dieselben oft um der geringfügigsten Dinge willen Statt fanden. Val. Max. VI, 3. führt unter mehreren drei Beispiele der Art an, das eine des Sulpicius Gallus, der *uxorem demisit, quod eam capite aperto foris versatam cognoverat;* 2) Q. Antistius Vetus, *quod illam in publico cum quadam libertina vulgari secreto loquentem viderat;* 3) P. Sempronius Sophus, *qui coniugem repudii nota affecit, nihil aliud quam se ignorante ludos ausam spectare.* Uebrigens bleibt es immer ungewiss, ob nicht die angegebenen Gründe nur als Vorwand dienten. In der letzten Zeit der Republik nahmen die Scheidungen furchtbar überhand und wie die Ehe leichtsinnig eingegangen wurde, so trennte man sich wieder nach Belieben. Ganz willkürlich verstiessen Sulla, Cäsar, Pompejus, Cicero, Antonius ihre Frauen, ebenso Augustus, und seine Nachfolger folgten diesem Beispiel. Gleichzeitig nahmen die willkürlichen, von den Frauen ausgehenden Scheidungen überhand, ohne dass der Mann Schuld trug. Früher wurde es den Frauen weit schwerer, die Ehe zu trennen, und Untreue des Mannes gab der Frau keine Berechtigung, wie es Plaut. Men. IV, 6, 1 ff. heisst, obwohl hier vorzugsweise griechische Sitte berücksichtigt ist:

Ecastor lege dura vivunt mulieres
multoque iniquiore miserae quam viri.
Nam si vir scortum duxit clam uxorem suam,
id si rescivit uxor, impune est viro;
uxor viro si clam domo egressa est foras,
viro fit causa, exigitur matrimonio.
Utinam lex esset eadem quae uxori est viro! cett.

Seit Cicero's Zeit werden die Scheidungen der Frauen oft erwähnt, z. E. Cic. ad Fam. VIII, 7. ad Att. XI, 23. (hier jedoch mit Grund), p. Clu. 5. Mart. ep. VI, 7. X, 41. Sen. de ben. III, 16. *numquid iam ulla repudio erubescit? — non consulum numero, sed maritorum annos suos computant et exeunt matrimonii causa, nubunt repudii.*

Der gewöhnlichste Ausdruck für Ehescheidung war *divortium*, eigentlich die nach gegenseitiger Uebereinkunft beider Gatten erfolgte Trennung, Paull. Dig. L, 16, 161. *div. ex eo dictum est, quod in diversas partes eunt qui discedunt.* Modest. ebendas. 101. *divortium inter virum et uxorem fieri dicitur.* Vgl. Isidor. IX, 8. Aehnlich *discidium*, welches eben so allgemein von beiden Theilen gebraucht wird. Desshalb werden diese Worte gewöhnlich mit *facere* verbunden. Dagegen *repudium* ist eigentlich die einseitige Scheidung und wird daher nur von dem Theil gebraucht, welcher die Trennung will und ausspricht. Desshalb construirt man nicht *repudium facere*, sondern *repudium mittere, remittere, dicere, scribere, nuntiare, renuntiare*, und dasselbe ist *nuntium remittere* (als häufige Form des einseitigen *repudium*); s. Plaut. Aul. IV, 10, 53. 69. Ter. Phorm. IV, 3, 72. Cic. ad Att. I, 13. XI, 23. de or. I, 40. Top. 4. Suet. mehrm. S. überhaupt die Lexica. Ausserdem sind stehende Ausdrücke: *exigere* und *eiicere* von dem Mann gesagt, Cic. Phil. II, 28. 38., *discedere* von der Frau, Ter. Andr. III, 3, 36., so wie im Griechischen ἐκπέμπειν oder ἐκβάλλειν und ἀπολείπειν verschieden sind. Ohne Grund wird behauptet, dass *divortium* vorzugsweise von der Frau, *repudium* aber von dem Manne (so Waechter) oder dass *divortium* von der Scheidung der strengen, *repudium* von der Scheidung der freien Ehe (so Göttling) gesagt werde.

Die Scheidung erfolgt durch gemeinsame Uebereinkunft oder einseitig, wobei eine sollenne und wie es scheint, sogar von den XII Tafeln anerkannte Formel war: *tuas res tibi habeto;* welche sowohl von dem Manne galt, welcher sich trennen wollte, als auch von der Frau, s. oben Cic. Phil. II, 28. Plaut. Amph. III, 2, 47. *Valeas, tibi habeas res tuas, reddas meas.*

Trin. II, 1, 31 ff. *Tuas res tibi habe.* Demnach war dieses zu Plautus Zeit die jedenfalls schon längst übliche Formel, und auch das beweiset für das frühere Vorkommen der Scheidung. S. noch Mart. X, 41. Quinct. decl. 262. u. s. w. Dass die Frau die Schlüssel abgeben musste, versteht sich von selbst; ob aber dieses als Formalität von den XII Tafeln geboten war, ist zweifelhaft. Es kommt, wie oben erwähnt ist, auf die Interpunktion bei Cic. Phil. II, 28. an. Zuweilen war mit jener Formel auch der Befehl verbunden, das Haus zu verlassen (*foras exi*), welchen die Frau nur dann aussprechen konnte, wenn sie Herrin des Hauses war, z. B. Plaut. Mil. glor. IV, 6, 62 fg. S. noch Plaut. Cas. II, 2, 31 ff. Mart. XI, 104. Non. II, 53. Auch schriftliches Aufkündigen oder mündliches durch einen Boten kam in Gebrauch; daher die Ausdrücke *renuntiatio* oder *nuntium remittere* (s. oben). — Waren Ehepacten (s. S. 23) bei Schliessung der Ehe aufgesetzt worden, so wurden dieselben gewöhnlich vernichtet (*rumpere tabulas nuptiales*) Iuv. IX, 75. Tac. Ann. XI, 30. War die Ehe auf feierliche Art mit manus eingegangen, so reichte die erwähnte einfache Formel nicht hin, die Ehe zu trennen, und desshalb bedurfte es besonderer Formalitäten, um die Ehe und zugleich manus wieder aufzuheben, was in vermögensrechtlicher Beziehung sehr wichtig war. Desshalb erforderte die confarreatio auch eine förmliche *diffarreatio.* Paul. Diac. p. 74. *Diff. genus erat sacrificii, quo inter virum et mulierem fiebat dissolutio. Dicta diff., quia fiebat farreo libo adhibito.* Dieselben Sollennitäten und Personen, welche bei der confarreatio waren, durften auch bei der diffarreatio nicht fehlen. Orell. inscr. 2648. ist ein *sacerdos confarreationum et diffarreationum* erwähnt. Ausserdem ist nichts darüber bekannt, als was Plut. qu. Rom. 50. von der durch Domitian ausnahmsweise erlaubten Scheidung des Flamen dialis berichtet: *οἱ δὲ ἱερεῖς παρεγένοντο τῇ τοῦ γάμου διαλύσει πολλὰ φρικώδη καὶ ἀλλόκοτα καὶ σκυθρωπὰ δρῶντες.* Vgl. Pauly, Realencykl. II, S. 1021.

Wo die manus der Frau durch mancipatio entstanden war, erfolgte die Ehescheidung durch die genannte einfache Formel,

aber die manus dauerte fort, bis diese durch eine förmliche *remancipatio* aufgehoben wurde. Fest. v. remancipatam, p. 277 M., *quae mancipata sit ab eo, cui in manum convenerit.* S. auch die lückenhafte Stelle des Gai. I, 137. Durch welche Form die durch Usus entstandene manus aufgelöst wurde, wird nicht berichtet. Wahrscheinlich genügte eine einfache Erklärung. Die Schriften über Ehescheidung s. Pauly, Realencykl. II, S. 1189. Unter ihnen ist vorzüglich zu nennen Waechter, Ehescheidungen bei den Römern, Stuttgart 1822. und Klenze, Freiheit der Ehescheid. in Zeitschr. f. gesch. Rechtswisss. VII, S. 21 — 42. Vgl. rein, röm. Privatrecht, S. 204 — 210. Dazu kommen in neuerer Zeit G. Diephuis, de iure et ratione divort. apud Rom. Groning. 1842. A. F. Berner, de divortiis apud Rom. Berl. 1842, u. del Matrimonio e della sua indissolubilità presso gli antichi Romani; memoria del Cav. Agatone Avv. De Luca Tronchèt. Rovigo 1844.

Die geschiedene Gattin konnte sich zum zweitenmale vermählen — ebenso die Wittwe nach vollendeter Trauerzeit, s. Pauly, Realencykl. IV. S. 1200, allein in der älteren Zeit, wo der Ehebund noch eine höhere Weihe hatte, war dieses nicht ohne Nachtheil für den Ruf der Frau. Eine Frau *multarum nuptiarum,* wie sie Cic. ad Att. XIII, 29. nennt, genoss keine Achtung, Plut. qu. Rom. 102. Tertull. de exhort. cast. 13. de monogam. 13., im Gegensatz zu *univira,* welches Attribut wir sogar auf Inschriften finden, Orell. inscr. 2742. 4530. Auch durfte eine zum zweiten Male verheirathete Frau nicht pronuba sein, noch die Bildsäule der Pudicitia, Fortuna muliebris oder mater Matuta berühren, Liv. X, 23. Fest. v. pudicitiae, p. 242. 245. Serv. zu Virg. Aen. IV, 19. Endlich waren bei der zweiten Verheirathung einige äussere Formen weniger ehrenvoll als bei der ersten, s. Serv. zu Virg. Aen. XI, 476. Prop. IV, 11, 85 ff. IV, 8, 27 fg. Pauly, Realencykl. IV, S. 1652 fg.

EHELOSIGKEIT.

Absichtliche Ehelosigkeit wurde schon in früher Zeit als tadelnswerth und selbst strafbar betrachtet. Sozom. h. e. I, 9.

erwähnt sogar ein altes Gesetz darüber, und Dionys. IX, 22. spricht wenigstens von einem darauf Bezug habenden Familiengesetz der gens Fabia. Dass die caelibes Geldstrafe bezahlen mussten, ergiebt sich aus Fest. p. 379. *Uxorium pependisse dicitur, qui, quod uxorem non habuerit, res populo dedit,* und die Censoren, deren Sorge auf Erhaltung und Vermehrung der Volkszahl gerichtet war, wachten über die Handhabung dieser alten Bestimmungen. Cic. de leg. III, 3. Val. Max. II, 9. 1. *Camillus et Postumius censores aera poenae nomine eos qui ad senectutem caelibes pervenerant, in aerarium deferre iusserunt,* 403 v. Chr. 351 d. St. vgl. Plut. Cam. 2. Cat. mai. 16. Auch kommen Ermahnungsreden der Censoren an das Volk vor, *de ducendis uxoribus* und *de prole augenda,* so von Q. Cäcilius Metellus (Numidicus nach Gell. I, 6. 101 v. Chr.; Macedonicus nach Liv. ep. LIX. 131 v. Chr.), vgl. Suet. Oct. 89. Metellus sagt darin: *Si sine uxore possemus, Quirites, esse, omnes ea molestia careremus; sed quoniam ita natura tradidit, ut nec cum illis satis commode nec sine illis ullo modo vivi possit, saluti perpetuae potius quam brevi voluptati consulendum.* Das ist ganz griechische Ansicht, welche die Frau als ein nothwendiges Uebel betrachtet. Menand. p. 190: ἀνάγκη γὰρ γυναῖχ' εἶναι κακὸν, ἀλλ' εὐτυχῆς ἐσθ' ὃ μετριώτατον λαβών, s. Charikles II. S. 417. Bei wachsendem Sittenverfalle und namentlich seit den Bürgerkriegen nahm die Zahl der Ehelosen ausserordentlich zu, (s. S. 7) und nicht erst zu Iuvenals Zeit war das Heirathen eine so bedenkliche Sache, dass man wohl Jemandem zurufen konnte:

Certe sanus eras! Uxorem, Postume, ducis?
Dic, qua Tisiphone, quibus exagitare colubris?

Die Ansprüche, welche besonders vornehme Frauen machten, waren schon zu Plautus Zeit von der Art, dass man wohl die Lust zum Heirathen verlieren konnte. S. Aulul. III, 5. Mil. III, 1, 91 ff. Hatte die Frau nun gar eine bedeutende Mitgift dem Manne zugebracht, so mochte dieser oft nicht die angenehmste Stellung im Hause haben. Daher klagt Demaenetus bei Plaut. Asin. I, 1, 74.

Argentum accepi; dote imperium vendidi.

und Epid. II, 1, 11., wo Apoecides meint: *pulchra edepol dos pecunia est,* antwortet Periphanes: *quae quidem pol non maritata est.* Bekannt ist Iuvenals Ausspruch:

Intolerabilius nihil est quam femina dives.

VI, 460. und so sagt Mart. VIII, 12.

Uxorem quare locupletem ducere nolim,
Quaeritis? uxori nubere nolo meae.

Endlich waren auch damals schon die allzugelehrten Damen zu fürchten. *Sit non doctissima coniux,* macht Mart. II, 90. zur Bedingung. S. bes. Iuv. VI, 445.

Non habeat matrona, tibi quae iuncta recumbit,
Dicendi genus, aut curtum sermone rotato
Torqueat enthymema, nec historias sciat omnes:
Sed quaedam ex libris et non intelligat.

Da das Ansehen der Censur gänzlich untergegangen war, suchte erst Cäsar durch Belohnungen zur Ehe aufzumuntern; Augustus aber erliess durch die lex Iulia et Papia Poppaea sehr strenge, ja lächerlich klingende Bestimmungen gegen Cälibat und Orbität. Dagegen wurden denen, welche mehrere Kinder hatten, gewisse Vortheile zugestanden, *ius trium liberorum,* welche in verschiedenen Immunitäten und Vorzügen, z. E. bei Aemterbesetzungen bestanden. Viel scheinen indessen auch diese Gesetze nicht gefruchtet zu haben, wie man aus Tac. Ann. III, 25. sieht. Auch wurden sie von den Kaisern selbst eludirt, indem sie häufig das ius trium liberorum Personen ertheilten, die weniger oder gar keine Kinder hatten, ja gar nicht verheirathet waren. S. Rein, röm. Privatrecht, S. 212 ff. und Pauly Realencykl. II, S. 476. IV, S. 659 fg. 981.

ZWEITER EXCURS.

DIE KINDER.

Wenn der römischen Sitte in Bezug auf die ehelichen Verhältnisse und die Stellung der Frauen überhaupt unbestritten der Vorzug vor der griechischen zugestanden werden muss, so gilt von dem Verhältnisse der Kinder zu den Aeltern eben so entschieden das Gegentheil und es lässt sich nicht läugnen, dass namentlich über die dem Vater zustehende Gewalt über seine Kinder in Rom ein schwerer Irrthum obwaltete, und dass dadurch die Freiheit des Einzelnen auf unrechtmässige Weise beschränkt und das Kind in einer unnatürlichen Abhängigkeit von dem Vater erhalten wurde. Das grobe Missverständniss lag darin, dass der römische Vater die Gewalt, welche die Natur den Aeltern als Pflicht auferlegt, um das Kind während der Zeit seiner Unmündigkeit zu leiten und zu schützen, als ein Recht über Freiheit, Leben und Tod in Anspruch nahm und auf die ganze Lebensdauer ausdehnte. Daher unterscheidet sich das griechische Gesetz in doppelter Hinsicht, extensiv und intensiv, von dem römischen, einmal, indem es die Gewalt des Vaters über das Kind mit dessen Selbständigkeit aufhören liess; diese Selbständigkeit aber wurde erlangt entweder durch ein bestimmtes Lebensjahr, oder Verheirathung, oder durch Eintragen in die Bürgerlisten. Zweitens stand dem griechischen Vater nur das Recht zu, das Verhältniss zwischen Kind und Aeltern aufzuheben durch Verstossung und Enterbung, ohne irgend dessen Freiheit und Leben antasten zu dürfen.

Die *patria potestas* der Römer hingegen wird zwar in der Theorie von dem wirklichen Eigenthumsrechte (*dominium*) streng unterschieden, steht aber demselben jedenfalls nahe, zumal in ältester Zeit, nur dass das eine Recht sich über Sachen, das andere über Personen erstreckt. In Folge dieser potestas stand dem Vater das Recht über Leben und Freiheit des Kindes

zu. Dionys. II, 26. sagt, nachdem er auf die Verschiedenheit der griechischen Gesetze aufmerksam gemacht hat: *ὁ τῶν Ῥωμαίων νομοθέτης ἅπασαν ὡς εἰπεῖν ἔδωκεν ἐξουσίαν πατρὶ καθ' υἱοῦ καὶ παρὰ πάντα τὸν τοῦ βίου χρόνον, ἐάν τε εἴργειν, ἐάν τε μαστιγοῦν, ἐάν τε δέσμιον ἐπὶ τῶν κατ' ἀγρὸν ἔργων κατέχειν, ἐάν τε ἀποκτιννύναι προαιρῆται, κἂν τὰ πολιτικὰ πράττων ὁ παῖς ἤδη τυγχάνῃ, κἂν ἐν ἀρχαῖς ταῖς μεγίσταις ἐξεταζόμενος, κἂν διὰ τὴν εἰς τὰ κοινὰ φιλοτιμίαν ἐπαινούμενος.* Dieses angeblich romulische und jedenfalls uralte Gesetz war auch in seiner ganzen Härte in die XII Tafeln übergegangen. Dionys. c. 27. *οἱ λαβόντες παρὰ τοῦ δήμου τὴν ἐξουσίαν τῆς συναγωγῆς τε καὶ ἐπιγραφῆς αὐτῶν* (näml. *νόμων*) *δέκα ἄνδρες ἅμα τοῖς ἄλλοις ἀνέγραψαν νόμοις.* Dann beseitigt er die etwaige Meinung, als hätten die Decemvirn dieses eingeführt, durch Angabe einer Bestimmung Numa's: *ἐὰν πατὴρ υἱῷ συγχωρήσῃ γυναῖκα ἀγαγέσθαι κοινωνὸν ἐσομένην ἱερῶν τε καὶ χρημάτων κατὰ τοὺς νόμους, μηκέτι τὴν ἐξουσίαν εἶναι τῷ πατρὶ πωλεῖν τοὺς υἱούς.* S. Dionys. VIII, 79. Coll. leg. IV, 8. Mit der Strenge der alten Zeit stimmte dieses Recht vollkommen überein (s. nach Liv. I, 26., wo Horatius sagt, *se filiam iure caesam iudicare; ni ita esset, patrio iure in filium animadversurum fuisse.* Oros. IV, 13.), doch wurde die Berechtigung des Vaters vom Gesetze auch späterhin noch anerkannt, wie die bei der Adoption gebräuchliche Formel beweist. Orat. p. domo 29. *Credo enim, quamquam in illa adoptione legitime factum est nihil, tamen te esse interrogatum: auctorne esses, ut in te P. Fonteius vitae necisque potestatem haberet, ut in filio.* und die vollständige Formel bei Gell. V, 19. *Velitis iubeatis, uti L. Valerius L. Titio tam iure legeque filius siet, quam si ex eo patre matreque familias eius natus esset, utique ei vitae necisque in eum potestas siet, uti patri endo filio est. Haec ita ut dixi vos Quirites rogo.* Das Unnatürliche dieses Gesetzes wird einigermassen dadurch gemildert, dass das Recht über Leben und Tod im Grunde nur zu dem vom Staate dem paterfamilias zugestandenen Zucht- und Strafrechte gehörte und dass der Vater in

der Regel nicht nach eigenem Ermessen verfuhr, sondern der Sitte gemäss ein Familiengericht berufen musste; z. E. Val. Max. V, 8, 2. *Cassius filium — adhibito propinquorum et amicorum consilio affectati regni crimine domi damnavit verberibusque affectum necari iussit.* Von dieser Tödtung des Sp. Cassius Viscellinus durch seinen Vater s. ferner Liv. II, 41. Dionys. VIII, 79. Plin. h. n. XXXIV, 4. Erwähnt wird dieses Gericht noch Val. Max. V, 8, 3., wo es von T. Manlius Torquatus heisst: *ne consilio quidem necessariorum indigere se credidit,* als sein Sohn von den Macedoniern wegen Erpressung angeklagt worden war. Der Vater sass zu Gericht (indem Senat und Ankläger einverstanden waren) und zwar drei Tage lang, hörte die Zeugen u. s. w., bis er endlich den Sohn aus seinem Angesicht verbannte, worauf sich der Sohn tödtete; ebenso Cic. de fin. I, 7. Einen andern Fall erzählt Val. Max. V, 9, 1. L. Gellius hielt über seinen Sohn Gericht, *paene universo senatu adhibito in consilium,* und nach sorgfältiger Untersuchung *absolvit eum tum concilii tum etiam sententia sua.* S. auch Quinct. decl. VIII, 4. und 356. Mehrmals werden Beispiele der Verurtheilungen der Söhne durch ihre Väter erzählt, ohne dass des Familiengerichts Erwähnung geschieht, und zwar desshalb, weil die amtliche Stellung des Vaters eine solche Zuziehung unnöthig machte, z. B. bei dem bekannten Gericht des Brutus und des T. Manlius Imperiosus, s. noch Liv. IV, 29. Auch konnte der Vater bei offenbaren Capitalverbrechen ohne Weiteres selbst richten, indem es schicklicher schien, dass der Vater den Sohn verurtheilte, als dass er als Ankläger des Sohnes vor Gericht auftrat. So erzählt Sall. Cat. 39. *Fuere tamen extra coniurationem complures, qui ad Catilinam initio profecti sunt; in his A. Fulvius senatoris filius, quem retractum ex itinere parens necari iussit,* vgl. Dio Cass. XXXVII, 36. und Val. Max. V, 8, 5. Hierher gehört auch Val. Max. VI, 1, 3. 6. — Aus Augusts Zeit berichtet Sen. de clem. I, 14. 15. zwei Beispiele des väterlichen Gerichts. Im letzteren Falle bestrafte der Vater den Sohn wegen parricidium begnadigend mit dem Exile. Auch hier ging ein sollennes Familiengericht voran,

zu welchem der Kaiser eingeladen wurde. Hier waltete offenbar die Milde des Vaters vor, der, indem er von seinem Rechte Gebrauch machte, den Sohn vor der Strafe schützte, die er vor öffentlichem Gericht würde gefunden haben. Das zweite Beispiel hingegen dient wiederum zum Belege der Härte und des Missbrauchs, der von dem Rechte gemacht werden konnte. *Erixonem equitem Rom. memoria nostra, quia filium suum flagellis occiderat, populus in foro graphiis confodit. Vix illum Augusti Caesaris auctoritas infestis tam patrum quam filiorum manibus eripuit.* Im Grunde geht indessen daraus nicht einmal absichtliche Tödtung, sondern nur grausame Bestrafung hervor. Als letztes nachweisbares Beispiel führt man Tac. Ann. XVI, 33. an: *Montanus patri concessus est, praedicto, ne in republica haberetur.* Das ist aber irrig, vielmehr wurde der Sohn mit Rücksicht auf den Vater begnadigt. Rhetorische Erwähnungen aus dieser Zeit s. Quinct. decl. VIII. XIX. u. a. — Kam ein Missbrauch der patria potestas vor, so konnte in früherer Zeit der Censor rügen, Dionys. XX, 3.; sogar von einer öffentlichen Anklage spricht Oros. V, 16.; später wachten die Kaiser darüber, wie es z. B. von Traianus und Hadrianus erzählt wird. Im zweiten Jahrhundert der Kaiserzeit wurde dieses Recht des Vaters gesetzlich aufgehoben. S. Göttling, röm. Staatsverf. S. 102 fg. u. Rein, röm. Criminalrecht, S. 439 fg.

Wenn die Beispiele, wo der Vater von dem Rechte über das Leben seiner Kinder Gebrauch machte, zahlreich sind, so verhält es sich anders mit dem Verkaufsrechte. Obgleich es unleugbar bestand und von den XII Tafeln anerkannt wurde, so findet sich doch kein Beispiel und man darf annehmen, dass es schon sehr früh abgekommen ist und nur noch als Form für die emancipatio in Gebrauch war. Schon Numa sollte nach Dionys. II, 27. eine Beschränkung dieses Rechts gemacht haben, s. oben, ebenso Plut. Num. 17. Wie aus der Mancipationsform sich ergiebt, hatte der Vater das Recht, den Sohn dreimal zu verkaufen; nach dem dritten Male kam er nicht wieder in die patria potestas. So bestimmten die XII Tafeln: *si pater filium ter venum duit, filius a patre liber esto,* Ulp. X, I. Gai. I,

132. — Ganz allgemein von dem Gehorsam, welchen die Kinder dem Vater schuldig waren, spricht Plaut. Stich. I, 1, 54 ff. 2, 11 ff. Trin. II, 2, 20 ff.

Von der patria potestas zu trennen ist das im Alterthume überhaupt mehrfach vorkommende Recht, die neugebornen Kinder zu tödten oder auszusetzen. In Rom bestand es nicht in der vollen Ausdehnung, wie anderwärts. Schon Romulus sollte verboten haben, Söhne und erstgeborne Töchter zu tödten, Dionys. II, 15. Dagegen scheint die Tödtung von Missgeburten selbst geboten gewesen zu sein, Cic. de leg. III, 8. Liv. XXVII, 37. Sen. de ira I, 15. — Dass die Aussetzung und Tödtung Neugeborner nicht selten war, sogar in den bedeutendsten Familien, zeigen mehrfache Erwähnungen, wie Dio Cass. XLV, 1., und die lex gentilicia der Fabier, Dionys. IX, 22. *τὰ γεννώμενα ἐπάναγκες τρέφειν*, s. Plaut. Cas. prol. 41. 79. Cist. 1, 3, 17 ff. 31 ff. Ter. Heaut. IV, 1, 37. Ob die bei Paul. Diac. p. 118. genannte columna lactaria mit dieser Sitte zusammenhängt, ist nicht ganz gewiss. Vgl. überhaupt Rein, röm. Criminalrecht, S. 441 ff.

In der Gewalt des Vaters blieb der Sohn bis zu dessen Tode, wenn nicht einer von beiden eine capitis deminutio erlitt. Ausserdem hörte die patria potestas in dem besonderen Falle auf, dass der Sohn Flamen Dialis wurde. Tac. Ann. IV, 16. Gai. III, 114. Andere Würden machten keinen Unterschied, s. Val. Max. V, 4, 5. Für die Tochter trat der Fall ein, wenn sie eine Ehe mit manus einging oder wenn sie virgo Vestalis wurde. Gell. I, 12. *eo statim tempore sine emancipatione ac sine capitis minutione e patris potestate exit.* Ulp. X, 5. fasst Beides zusammen: *in potestate parentum esse desinunt et hi, qui Flamines divales inaugurantur et quae virgines Vestae capiuntur.* Gai. I, 130.

Wollte sonst der Vater auf seine potestas über den Sohn verzichten, so konnte diess nur geschehen entweder durch Adoption des Sohnes (durch welche dieser wieder in eine andere potestas kam), oder durch die Formalität der Emancipation. Sie bestand darin, dass der Vater den Sohn dreimal an einen pater fiduciarius verkaufte. Dieser manumittirte den

Sohn in Folge vorhergegangenen Vertrags nach der ersten und zweiten Mancipation; nach der dritten aber mancipirte er ihn dem Vater zurück, damit der Vater Patron des Sohnes wurde und dieser manumittirte ihn in libertatem. Diese Umständlichkeit war Folge der Bestimmung in den XII Tafeln, dass der Vater den Sohn dreimal verkaufen dürfe. Ulp. X, 1. *liberi parentum potestate liberantur emancipatione, i. e. si postea quam mancipati fuerint, manumissi sint. Sed filius quidem ter mancipatus, ter manumissus sui iuris fit. Id enim lex XII tab. iubet his verbis: si pater filium ter venum duit, filius a patre liber esto. Ceteri autem liberi praeter filium tam masculi quam feminae una mancipatione manumissioneque sui iuris fiunt.*

ERZIEHUNG.

Ungeachtet des strengen Rechts, das dem römischen pater familias über seine Familie zustand, lässt sich doch nicht verkennen, dass im römischen Hause weit mehr eigentliches Familienleben Statt fand, und dass ein festeres und heiligeres Band die Glieder des Hauses umschlang, als bei den Griechen. Der hauptsächlichste Grund davon lag in der höheren Würde der römischen Hausfrau, und ihr Einfluss äusserte sich namentlich segensreich in der Erziehung der Kinder, die von der Mutter nicht nur in den ersten Jahren, sondern auch bei zunehmender Reife wesentlich geleitet wurde. Das schöne Lob, welches Tac. Agr. 4. der Mutter des Agricola in einer trostlos versunkenen Zeit giebt (*Mater Iulia Procilla fuit rarae castitatis. In huius sinu indulgentia educatus per omnem honestarum artium cultum pueritiam adulescentiamque transegit*), lässt sich unbedenklich auf die ältesten und die besseren Zeiten der Republik übertragen. So sagt auch der Auct. de caus. corr. eloq. 28. *Iam primum suus cuique filius ex casta parente natus in cella emptae nutricis sed gremio ac sinu matris educabatur, cuius praecipua laus erat tueri domum et inservire liberis.* Wenn die Geschichte uns wenig Beispiele von ausgezeichneten Frauen und ihrer Gewalt über die Kinder, wie etwa das der Cornelia und Veturia, vorführt, so muss man bedenken, dass solche Verhältnisse über-

haupt selten und nur in Bezug auf hervorstechende Persönlichkeiten und Ereignisse berührt werden; aber von diesen wenigen eben darf man auf den allgemeinen Charakter der häuslichen Verhältnisse schliessen.

Dass bei den Römern nach der Geburt des Kindes hinsichtlich der Erklärung des Vaters, ob er das Kind als das seinige erziehen wolle, ein ähnlicher Gebrauch herrschte, wie bei den Griechen, das beweisen schon die Ausdrücke *tollere* und *suscipere liberos* (analog τέκνα ἀναιρεῖσθαι), Plaut. Amph. I, 3, 3. Cist. II, 3, 8. Truc. II, 4, 45. Most. I, 2, 41. Ter. Heaut. IV, 1, 15. Andr. I, 3, 14. Hec. IV, 1, 56. Hor. Sat. II, 5, 45 fg. Auch kann, was August. de civ. dei IV, 11. von einer Gottheit *Levana* (*levat infantes de terra*), gleichsam der Vorsteherin dieses Aktes, anführt, der alten Zeit wohl angehören; doch wird dieser Name weiter nicht genannt. Darauf bezieht sich was Varro bei Non. XII, 36. sagt: *natus si erat vitalis ac sublatus ab obstetrice, statuebatur in terra, ut auspicaretur rectus esse.* Ausserordentlich gross war die Zahl der römischen, für specielle Verhältnisse und für die einzelnen Momente des Lebens angenommenen Schutzgottheiten; denn es ist nach der Lehre der Pontifices Glaubensansicht: *singulis actibus proprios deos praeesse.* Serv. zu Virg. Aen. II, 141. und zu Georg. I, 21. Macrob. Sat. I, 17. *unius dei effectus varios pro variis censendos esse numinibus.* Augustin. de civ. dei VI, 9. So waren für die erste Kindheit ausser der genannten Levana noch folgende Gottheiten: *Vagitanus* oder *Vaticanus* (*penes quem essent vocis humanae initia*), Varr. bei Gell. XVI, 7. und mehrmals bei Augustin. de civ. dei, *Cunina* (*cunas administrat*), August. IV, 11. und öfter. Orell. Inscr. 1851. *Cuninae felici sacr. Claudia Helpis d. d., Potina Edusa* oder *Educa* (*escam praebet,* August. IV, 11.) und *Cuba,* Varro bei Non. II, 310. *Edusam et Potinam deas praesides vult haberi puerorum Varro. Quum primo cibo et potione initiarent pueros, sacrificabantur ab edulibus Edusae, a potione Potinae.* Donat. zu Ter. Phorm. I, 1, 15. *Legitur apud Varronem initiari pueros Eduliae et Poticae et Cubae, divis edendi et potandi et cubandi, ubi primum a*

lacte et a cunis transierunt u. s. w. Trefflich handelt hiervon Ambrosch, über die Religionsbücher der Römer, Bonn 1843. S. 3 ff.

Am neunten Tage nach der Geburt (*nundinae*) fand für die Knaben, am achten für die Mädchen die *lustratio* Statt, und zugleich die ὀνομαθεσία. Der Tag hiess daher *dies lustricus, dies nominum, nominalia.* Auch für diese Feierlichkeit gab es eine besondere Gottheit, *Nundina;* Macrob. Sat. I, 16. *Est etiam Nundina Romanorum dea, a nono die nascentium nuncupata, qui lustricus dicitur; est autem dies lustricus, quo infantes lustrantur et nomen accipiunt.* Plut. qu. Rom. 102. Paul. Diac. v. lustrici dies, p. 120. vgl. Suet. Cal. 25. — Der dies lustricus (Suet. Ner. 6. Tertull. idol. 16.) wurde als Familienfest gefeiert und dem Kinde wurden dabei von den Aeltern, Verwandten und selbst Sklaven allerlei Kleinigkeiten geschenkt, was sich in den folgenden Jahren an den Geburtstagen wiederholte. Die Stellen, in welchen dieser Gebrauch erwähnt wird, sind allerdings zunächst auf griechische Sitte zu beziehen, wie Ter. Phorm. I, 1, 5 ff., allein eine Vergleichung der varronischen Stelle über das *initiare* lehrt, dass auch auf Rom dabei Rücksicht genommen ist. Dazu kommt, dass sich Statuen von römischen Knaben erhalten haben, welche genau dieselben Gegenstände am Halse tragen, die von den Komikern als übliche Geschenke genannt werden, s. Mus. Pio-Clem. III, t. 22. Visc. p. 30. und ebendas. t. A. 12. Visc. p. 72. So sagt Plaut. Epid. V, 1, 33 fg.

Non meministi, me ad te afferre natali die
Lunulam atque anellum aureolum in digitum?

Mehr noch nennt Plaut. Rud. IV, 4, 112 ff. wo Palästra folgende *crepundia* als in dem Koffer oder der Kiste befindlich angiebt:

Pa. *Ensiculu'st aureolus primum literatus.* Dae. *Dice dum: In eo ensiculo literarum quid est?* Pa. *Mei nomen patris. Post altrinsecus est securicula aucipes, item aurea Literata: ibi nomen matris in securicula est.* — —
Pa. *Post est silicula argenteola et duae connexae maniculae et Sucula.* Gr. *Quin tu i dierecta cum sucula et cum porculis.* Pa. *Et bulla aurea est, pater quam dedit mihi natali die.*

Diese Spielsachen, sämmtlich von Metall, wurden wie bei den Griechen (als *ἀναγνωρίσματα*, Cic. Brut. 91.) am Halse getragen (Plaut. Mil. V, 6.) und hiessen vom Klappern, *a crepando, crepundia.* Vgl. auch Böttiger, Amalth. I. S. 27. Die Knabenweihe auf einem alten Relief s. im Musée Napol. III, 12.

Dass Plautus die *bulla aurea* erwähnt, deutet am bestimmtesten auf die römische Sitte hin; denn diese, von den Etruskern nach Rom übergetragen, war eine Auszeichnung der Kinder von vornehmer Herkunft, den Griechen aber fremd. Diese bulla war eine runde aber platt gedrückte goldene Kapsel (Isidor. XIX, 31.), die jedenfalls geöffnet werden konnte, und wurde von den Kindern an einem Bande um den Hals getragen, so dass sie gerade auf der Brust hing. Prop. IV, 1, 131. Ps.-Asc. zu Cic. Verr. I, 58. Paul. Diac. h. v. p. 36 M. — Plut. qu. R. 101. und Macr. Sat. I, 6. machen verschiedene Versuche, den Gebrauch zu erklären, die sämmtlich nur als Versuche anzusehen sind, eine ihrer Bedeutung nach längst untergegangene und nicht mehr verständliche Sitte zu erklären. Zuvörderst ist es unzweifelhaft, dass die bulla aurea mit der toga praetexta, welche zugleich von den Kindern getragen wurde, von den Etruskern herüber gekommen war. Daher nennt Iuv. V, 164. die bulla *aurum Etruscum.* Vgl. Passeri, de puero Etrusco, Rom. 1771. Mueller, Etrusker I. S. 374. Sodann darf man mit Gewissheit annehmen, dass die bulla ein Mittel gegen Fascination einschloss und desshalb eigentlich den Kindern umgehängt wurde. Darum trug sie auch der Triumphator während der Feierlichkeit, s. Plut. Rom. 25. und Macrob. a. a. O., der zugleich den Tarquinius Priscus als den nennt, durch welchen der Gebrauch für die Kinder aufgekommen sei; vgl. Plin. h. n. XXVIII, 4, 7. Ursprünglich war die bulla mit der praetexta nur den Kindern patrizischer Abkunft gestattet, (Liv. XXVI, 36. wird sie von den Söhnen der Senatoren erwähnt), die praetexta aber auch noch den Rittern, vgl. Cic. Phil. II, 18. *Tenesne praetextatum te decoxisse?* — Im zweiten punischen Kriege aber wurde auch den aus einer gültigen Ehe stammenden Kindern

der libertini die praetexta und statt der bulla ein lorum um den Hals zugestanden, s. Macrob. a. a. O. Daher bei Iuv. a. a. O.

— quis enim tam nudus, ut illum
Bis ferat, Etruscum puero si contigit aurum,
Vel nodus tantum et signum de paupere loro?

Noch in Cicero's Zeit finden wir beides, bulla und praetexta, vom Census abhängig (z. B. Cic. Verr. II, 33. trägt der Sohn eines reichen Siciliers, welcher aber die Civität hatte, die praetexta), und die bulla war in keinem Falle auf die patrizischen Familien beschränkt. Cic. Verr. I, 44. *Eripies igitur pupillae togam praetextam? detrahes ornamenta non solum fortunae sed etiam ingenuitatis?* 58. *neque tam commovebat, quod ille cum toga praetexta, quam quod sine bulla venerat. Vestitus enim neminem commovebat is, quem illi mos et ius ingenuitatis dabat. Quod ornamentum pueritiae pater dederat, indicium atque insigne fortunae, hoc ab isto praedone ereptum esse, graviter et acerbe homines ferebant.* Der pupillus hatte also mit dem Vermögen die bulla verloren, die praetexta blieb ihm als ingenuus. Es ist daher nicht richtig, dass die bulla überhaupt das Zeichen der römischen Freiheit gewesen sei und dass sie jeder ingenuus getragen habe, obwohl man es aus der Controverse bei Suet. de clar. rhet. 1. schliessen könnte. Häufig sind die Statuen junger Römer mit der bulla, z. E. Augustеum, t. 119. Mus. Borb. VII, 43. 49. Visconti, icon. Rom. t. 19. Auch hat man in den in neuerer Zeit ausgegrabenen etruskischen Gräbern, sowie in Herkulanum solche bullae von verschiedener Grösse nebst anderem Schmucke gefunden und sie befinden sich im Mus. Gregorianum, der Sammlung Feoli u. a. Ficoroni, la bolla d'oro, Rom. 1732. Winckelmanns Werke II, S. 89. Böttiger, de origin. tirocinii apud Rom., in opusc. p. 208. Spon, Miscell. erud. ant. p. 299. Mus. Borb. II, 14. Pauly, Realencykl. I, S. 1195 fg.

Nach der Feier des dies lustricus erfolgte die Anmeldung der Kinder (*professio*), um in die öffentlichen Verzeichnisse, welche mit der römischen Tageschronik oder acta publica verbunden

waren (s. I, S. 203 fg.) eingetragen zu werden. Dieses geschah gesetzlich und regelmässig seit M. Anton. Philosophus, wie Capitol. c. 9. berichtet: *Inter haec liberales causas ita munivit, ut primus iuberet apud praefectos aerarii Saturni unumquemque civium natos liberos profiteri intra tricesimum diem, nomine imposito. Per provincias tabulariorum publicorum usum instituit, apud quos idem de originibus fieret, quod Romae apud praefectos aerarii.* Der Zweck dieser ordentlichen Geburtsregister bestand darin, dass bei Streitigkeiten über Alter und Status einer Person sichere Beweismittel vorhanden wären, wesshalb diese Einrichtung auf das ganze Reich ausgedehnt wurde. Beispiele dieses Gebrauchs finden sich Cap. Gord. 4. Lampr. A. Diadum. 6. Appul. apol. p. 92 ed. Bip. Serv. zu Virg. Georg. II, 502. Dig. XXVII, 1, 2. § 1. (*παιδογραφία*), XXII, 3, 29. § 1. (*in actis profiteri*), XXII, 3, 16. (*matris professio*). Mehrmals im Cod. VII, 16. Dass die Einrichtung des Antoninus nur die Erneuerung einer alten von Serv. Tullius angeordneten Sitte gewesen sei, ist unrichtig. Dionys. IV, 15. sagt nach L. Piso, Servius habe verordnet, dass bei der Geburt eines jeden Kindes ein gewisses Geldstück an das aerarium des Tempels der Iuno Lucina, ebenso wie bei jedem Todesfall an das aerarium der Venus Libitina und bei Anlegung der männlichen Toga an das aerarium der Juventus abgegeben werden solle und fügt als Zweck hinzu: *ἐξ ὧν ἤμελλε διαγνώσεσθαι καθ' ἕκαστον ἐνιαυτὸν ὅσοι τε οἱ σύμπαντες ἦσαν καὶ τίνες ἐξ αὐτῶν τὴν στρατεύσιμον ἡλικίαν εἶχον.* Allein dass mit diesen Spenden an die Tempel die Führung von Verzeichnissen verbunden gewesen sei, erwähnt Dionys. nicht. Ueberhaupt sind beide Institute völlig verschieden; Servius Tull. ordnete Tempelspenden für die Geborenen, Gestorbenen u. s. w. nur mit einem politischen Nebenzweck an, um die Zahl der Geborenen, Gestorbenen und Kriegsdienstpflichtigen zu wissen und danach die Zahl der ganzen Bürgerschaft berechnen zu können; M. Anton. Phil. führte speciell Geburtsregister ein, um die Prozesse über den status (*causae liberales*) sicher zu entscheiden und zugleich um denselben möglichst vorzubeugen.

Serv. Tullius hatte bei seiner Einrichtung nur einen politischen Nebenzweck, welcher nach Einführung des Census aufhörte, er wollte also nur eine Vorbereitung zum Census oder einen einstweiligen Ersatz desselben erreichen, (denn die Censuslisten enthielten Alles was er wünschte viel sicherer); M. Anton. Phil. beabsichtigte etwas Dauerndes, was durch keine andere Einrichtung verdrängt werden konnte. Darum finden wir von des Letzteren Anordnung so viele Beispiele, dagegen von der des Serv. Tullius nur eine einzige Erwähnung, nämlich Suet. Ner. 39., was nicht auffallen darf, denn der politische Charakter seines Instituts hatte ein schnelles Ende erreicht. Mit Recht kann man aber sagen, dass die Anordnung des Antoninus eine Erweiterung und Ausdehnung des seit Cäsar üblichen Gebrauchs war, hauptsächliche Familienereignisse, wie Geburten, Verheirathungen (Iuv. Sat. II, 136.), Ehescheidungen (Sen. de ben. III, 16.) u. s. w., in der römischen Tageschronik (oder acta diurna, publica, urbana, populi) bekannt zn machen. Dieses hing von der Willkür eines Jeden ab, wurde aber immer allgemeiner, theils weil durch diese öffentlich gemachten und autorisirten Annoncen Streitigkeiten über den status beseitigt wurden, theils weil nur nach solchen öffentlichen Mittheilungen die von der lex Iulia und Papia Poppaea bestimmten Belohnungen verliehen wurden. Von solchen Annoncen spricht Iuv. IX, 84 ff.

Tollis enim et libris actorum spargere gaudes
Argumenta viri. —
Iura parentis habes, propter me scriberis heres cett.

In *spargere* liegt offenbar das Verbreiten durch Abschreiben der acta publica oder Zeitung. Unzweideutig bezeugt diese Sitte Petron. Sat. 53., wo die komische Nachahmung der acta urbis mit den Geburtsangaben beginnt. Ferner sind darauf zu beziehen (nicht mit Dirksen auf die acta senatus, noch weniger auf die problematischen servianischen Geburtsregister) Suet. Tib. 5. Cal. 8. 25. 36.; denn Geburtsfälle aus dem kaiserlichen Hause gehörten vor allen in die Chronik. Die Identität der früheren und späteren professiones zeigt die Stelle bei Cap. Gord. 4. (aus der Zeit nach Antonin.): *cum apud praefectum*

aerarii more Romano professus filium publicis actis eius nomen insereret. Professus bezeichnet die Meldung, welcher Jeder unterworfen war, *publ. acta* die Aufnahme in die Chronik. — Endlich ist zu bemerken, dass der Hausvater selbst über die Geburt seines Kindes ein Zeugniss, *instrumentum*, ausstellen konnte, welches wie jedes andere testimonium von Zeugen obsignirt wurde, APPUL. apol. p. 92 ed. Bip. vgl. TERTULL. adv. Marc. V, 1. COD. V, 4, 9. — S. vorzüglich BRISSON. sel. antiqu. I, 5. mit TREKELLS Anm. DIRKSEN d. scriptores hist. August. S. 183 — 193. V. RAPPARD, de instrum. natal. Lugd. B. 1816. c. 1. 3. TROMP, de probat. famil. apud Rom. Lugd. B. 1837. p. 6 fg. 14 fgg. und PAULY, Realencykl. I, p. 49 ff.

Die römische Mutter stillte in alter Zeit das Kind selbst, nicht wie bei den Griechen, s. Charikles I, S. 26 fg. Später wurden die Ammen sehr gewöhnlich, wenigstens in den höheren Ständen, und die nutrix wurde selbst auch *mater* (Milchmutter) genannt. PLAUT. Men. prol. 19.

Ita forma simili pueri, uti mater sua
Non internosse posset quae mammam dabat,
Neque adeo mater ipsa quae pepererat.

S. QUINCT. inst. I, 1. GELL. XII, 1. AUCT. dial. de orat. 28. 29. PLUT. Cat. mai. 20. hebt es besonders hervor, dass Cato von seiner Mutter selbst gestillt und gewartet worden sei. S. zu dieser Stelle BÖTTIGER opusc. p. 114.

Von der frühesten Erziehung wird uns sonst wenig weiter berichtet. Sie war ganz eine häusliche, d. h. den Aeltern überlassen, welche die Kinder selbst erzogen und nicht den Sklaven anvertrauten. Auch war man sehr vorsichtig in der Wahl der Sklaven und Pflegerinnen, die zur Wartung und Bedienung nöthig waren, damit nicht üble Reden und schlechte Sprache einen nachtheiligen Einfluss hätten. Von dieser grossen Fürsorge der Aeltern spricht PLAUT. Mil. glor. III, 1, 109 fg.

At illa laus est magno in genere et in divitiis maximis
Liberos hominem educare, generi monumentum et sibi.

Most. I, 2, 39 fgg. Bacch. III, 3, 90. Daher die Redensart *in gremio matris educari*, CIC. Brut. 58. AUCT. dial. de orat. 28. Der

Staat nahm keine Notiz davon, wie das mit dem Begriff der patria potestas sich auch nicht vertragen haben würde, Plut. Lyc. et Num. comp. 4.; jedoch konnte später der Censor auch hier tadelnd eingreifen, indem der Staat durch allzugrosse Nachsicht und Verweichlichung in der Erziehung Schaden leiden konnte, s. Becker, röm. Alterthüm. II, 2, p. 215., Plut. Cat. mai. 16. 17. Dionys. XX, 3. vgl. Plut. coniug. praec. 13. Am wenigsten aber dachte der Staat daran, selbst für die Unterrichtsanstalten zu sorgen. Cic. de rep. IV, 3. *Principio disciplinam puerilem ingenuis, de qua Graeci multum frustra laborarunt et in qua una Polybius noster hospes nostrorum institutorum negligentiam accusat, nullam certam aut destinatam legibus aut publice expositam, aut unam omnium esse voluerunt.* Indessen bestanden schon in früher Zeit Schulen, natürlich als Privatunternehmen. Die älteste Erwähnung der Geschichte nach findet sich bei Gelegenheit der von App. Claudius an Virginia verübten Gewaltthat. Liv. III, 44. *Virgini venienti in forum (ibi namque in tabernis literarum ludi erant) minister decemviri libidinis manum iniecit.* (Der Ausdruck *in tabernis* kann auch bloss topographische Bestimmung sein, nämlich *tab. veteres et novae;* aber bei Suet. de ill. Gr. 18. heisst es wirklich von L. Crassitius: *deinde in pergula docuit.*) Dionys. XI, 28. *ταύτην τὴν κόρην ἐπίγαμον οὖσαν ἤδη θεασάμενος Ἄππιος Κλαύδιος ἀναγινώσκουσαν ἐν γραμματιστοῦ — ἦν δὲ τὰ διδασκαλεῖα τῶν παίδων τότε περὶ τὴν ἀγοράν.* — Wenn die Nachricht etwas befremdend lautet, so liefert doch ein nicht viel späteres Beispiel gemeinschaftlichen Unterrichts ausser Rom der Verrath des Lehrers zu Falerii. Liv. V, 27. *Mos erat Faliscis, eodem magistro liberorum et comite uti, simulque plures pueri, quod hodie quoque in Graecia manet, unius curae demandabantur. principum liberos, sicut fere fit, qui scientia videbatur praecellere, erudiebat.* Plut. Cam. 10. S. dasselbe von Tusculum bei Liv. VI, 25. Plut. Cam. 38., denn die Erwähnung von Gabii bei Plut. Rom. 6. gehört der Mythe an. Der älteste Schriftsteller, der davon spricht, ist Plaut. Merc. II, 2, 32. *Hodie ire in ludum occoepi literarium.*

Dagegen scheint in einer zweiten Stelle Unterricht im Hause verstanden werden zu müssen. Bacch. III, 3, 27 ff.

Inde de hippodromo et palaestra ubi revenisses domum,
Cincticulo praecinctus in sella apud magistrum assideres.
Cum librum legeres, si unam peccavisses syllabam,
Fieret corium tam maculosum, quam est nutricis pallium.

Uebrigens ist hier griechische und römische Sitte vermischt, denn wie passt die Palästra nach Rom und wie der zweite Vers nach Griechenland?

Dass späterhin durch alle Zeiten Elementarschulen für das Bedürfniss der weniger Bemittelten bestanden, versteht sich von selbst und es fehlt auch nicht an Erwähnungen. Ein ansprechendes Bild der Knaben, wie sie mit Tasche und Tafel in die Schule wandern, giebt Horaz, der von seinem Vater nach Rom gebracht worden war, weil die Schule zu Venusia zu mangelhaft schien, Sat. 1, 6, 72 ff.

Noluit in Flavi ludum me mittere, magni
Quo pueri, magnis e centurionibus orti,
Laevo suspensi loculos tabulamque lacerto
Ibant octonis referentes Idibus aera.

S. dazu Heindorfs und Wüstemanns Anm. — Auf solche Winkelschulen bezieht sich auch die Befürchtung Epist. I, 20, 17.

Hoc quoque te manet, ut pueros elementa docentem
Occupet extremis in vicis balba senectus.

Wie Horaz war auch Ovid mit seinem Bruder von Sulmo nach Rom gebracht worden. Oeftere Erwähnungen hat Martial, wovon weiter unten gesprochen wird. Dagegen ist es auch wieder unbezweifelt, dass in späterer Zeit die vornehmeren und bemittelteren Klassen ihren Kindern den ersten Unterricht durch eigne Lehrer im Hause ertheilen liessen. Wenn Quinct. inst. or. I, 2. die Frage erörtert: *utiliusne sit domi atque intra privatos parietes studentem continere an frequentiae scholarum et velut publicis praeceptoribus tradere,* und sich für das Letztere entscheidet, so hat er doch dabei keineswegs den Elementarunterricht im Sinne. Zwar nennt er nicht *iuvenes* sondern *pueros,*

aber seine von den höheren grammatischen und rhetorischen Studien entlehnten Argumente beweisen, dass er zwar praetextatos, aber nicht kleine Kinder meint. Aber lange vor dieser Zeit liessen sorgsame Väter ihren Söhnen nicht nur den ersten Unterricht, sondern auch die höhere Bildung durch besondere Lehrer im Hause geben. Plin. h. n. XXXV, 11, 40. *Itaque cum L. Paulus devicto Perseo petisset ab Atheniensibus, ut sibi quam probatissimum philosophorum mitterent ad erudiendos liberos etc.* Plin. epist. III, 3. sagt vom Sohne der Corellia Hispulla: *Adhuc illum pueritiae ratio intra contubernium tuum tenuit. praeceptores domi habuit. — iam studia eius extra limen proferenda sunt; iam circumspiciendus rhetor Latinus etc.* — So wird auch Cic. p. Lig. 7. *Haec ego novi propter omnes necessitudines, quae mihi sunt cum L. Tuberone. domi una eruditi, militiae contubernales* etc. nur von dem späteren Unterrichte zu verstehen sein, und ebenso Ovid. Trist. IV, 10, 15.

Protinus excolimur teneri, curaque parentis
Imus ad insignes Urbis ab arte viros.

Der ältere Cato unterrichtete seinen Sohn selbst, obgleich er einen geschickten griechischen Grammatiker hatte, der selbst anderen Knaben Lehrer war. Plut. Cat. mai. 20. Ἐπεὶ δ' ἤρξατο συνιέναι, παραλαβὼν αὐτὸς ἐδίδασκε γράμματα. Καίτοι χαρίεντα δοῦλον εἶχε γραμματιστήν, ὄνομα Χίλωνα, πολλοὺς διδάσκοντα παῖδας.

Namentlich wurde es nach der Eroberung von Unteritalien, als die Römer mit den Griechen in nähere Verbindung traten und ihre Kunst und Wissenschaft kennen lernten, gewöhnlich, den Kindern einen besonderen Pädagogen und am häufigsten wohl einen Griechen beizugeben. Letzteres geschah wohl vorzüglich in den vornehmeren Familien, wo die griechische Sprache ebenso Modesache wurde, wie bei uns die französische. Ganz nach den heutigen Grundsätzen verlangt Quinctilian, dass die griechische Sprache vom Kinde eher erlernt werden solle, als die lateinische, die Muttersprache, inst. or. I, 1, 12. *A graeco sermone puerum incipere malo, quia latinus, qui pluribus in usu est, vel nobis nolentibus se praebet. simul quia disciplinis*

quoque graecis prius instituendus est, unde et nostrae fluxerunt. Doch darf man sich die Kenntniss der griechischen Sprache nicht zu ausgebreitet denken. Mehrere Aeusserungen Cicero's wo er vor Gericht griechische Worte übersetzt, beweisen, dass er bei der Mehrzahl das Verständniss derselben nicht voraussetzen konnte, z. B. Verr. V, 57. *ἐδικώθησαν, inquit, h. e. ut Siculi loquuntur, supplicio affecti ac necati sunt.* So gab es auch in den Provinzen Leute, welche dem Prätor und Anderen als Dolmetscher dienten. Verr. III, 37. *A. Valentius est in Sicilia interpres. quo iste interprete non ad linguam graecam, sed ad furta et flagitia uti solebat.* ad Fam. XIII, 54. Ferner gebraucht Cicero, so oft er in seinen Briefen etwas schreibt, das, wenn sie erbrochen wurden oder in falsche Hände geriethen, nicht von Jedermann verstanden werden sollte, die griechische Sprache. Er selbst aber war nach obigem Grundsatz erzogen. Suet. clar. rhet. 2. *De hoc* (über L. Plotius Gallus) *Cicero ad M. Titinnium sic refert: equidem memoria teneo, pueris nobis primum latine docere coepisse L. Plotium quendam, ad quem quum fieret concursus, quod studiosissimus quisque apud eum exerceretur, dolebam, mihi idem non licere. Continebar autem doctissimorum hominum auctoritate, qui existimabant, graecis exercitationibus ali melius ingenia posse.* Die Pädagogen, welche oft mürrisch, anmassend und unwissend geschildert werden, begleiteten den Knaben stets (davon *pedisequus puerorum*, ad Her. IV, 52.), auch in die Schule, wie überhaupt jedesmal ein Sclave (bei den Mädchen thaten es die nutrices, App. b. c. IV, 30.). Sie blieben auch während des Unterrichts anwesend, wie man aus Suet. ill. gramm. 23. sieht: *Remmius Palaemon Vicentinus mulieris verna, primo ut ferunt textrinum deinde herilem filium dum comitatur in scholas, literas didicit.* Die bei Plaut. und Ter. vorkommenden Pädagogen, z. B. Lydus, Pädagog des Pistoclerus in Plaut. Bacch. I, 2. III, 1. sind griechischen Mustern entnommen.

Was nun die Schulen anlangt, so waren sie (von den Schulen der Grammatiker und Rhetoren in der Kaiserzeit abgesehen), wie bereits bemerkt ist, nur Privatunternehmen, jedenfalls

ohne dass es selbst nur einer Autorisation oder Concession vom Staate bedurft hätte. Es ist eine öfter ausgesprochene höchst seltsame Behauptung, dass Sp. Carvilius, der Freigelassene des durch die Ehescheidung bekannten, der erste gewesen sei, der in Rom für Geld unterrichtet habe. Sie stützt sich auf die Nachricht bei Plut. quaest. Rom. 59. *ὀψὲ δ' ἤρξαντο μισθοῦ διδάσκειν καὶ πρῶτος ἀνέῳξε γραμματοδιδασκαλεῖον Σπόριος Καρβίλιος* etc. Wenn Plutarch aber nicht überhaupt irrt, so ist das jedenfalls von einer höheren grammatischen Schule zu verstehen, wie sie eben in dieser Zeit erst aufkamen. Elementarschulen gab es schon längst und wer wollte glauben, dass darin die Lehrer umsonst unterrichtet hätten.

Zunächst kommen die ursprünglich alleinigen Elementarschulen der *ludi magistri* oder der später s. g. *literatores* und *grammatistae* (Suet. de ill. gramm. 4.) in Betracht, wo die Kinder zuerst die Buchstaben (das sind ganz eigentlich *elementa:* l, m, n, unser A B C) und so lesen und schreiben lernten. Das geschah, wie es scheint, wenigstens vom siebenten Lebensjahre an, bei welcher Bestimmung natürlich auf die älteste Zeit keine Rücksicht genommen ist. Quingt. I, 1, 15. *Quidam literis instituendos qui minores septem annis essent non putaverunt.* Ihm ist dieses jedoch zu spät. Die Stufenfolge der alten Erziehung ist in den Worten Varro's bei Non. V, a. E. v. educere enthalten: *educit enim obstetrix, educat nutrix, instituit paedagogus, docet magister.* Dieser erste Unterricht wurde, wie gleichfalls Plato empfiehlt, wenn auch schwerlich im Allgemeinen, gewissermassen spielend betrieben. Darauf deutet Hor. Sat. I, 1, 25. hin:

— ut pueris olim dant crustula blandi
Doctores, elementa velint ut discere prima.

und mehr noch Quingt. I, 1, 26. *Non excludo autem, id quod est notum, irritandae ad discendum infantiae gratia eburneas etiam literarum formas in lusum offerre, vel si quid aliud, quo magis illa aetas gaudeat, inveniri potest, quod tractare, intueri, nominare iucundum sit.* Uebrigens scheint man sich, nach Quingt. a. a. O., bei dem Leseunterricht der Syllabirmethode bedient

zu haben, während bei den Griechen die Buchstabenmethode vorherrschend gewesen zu sein scheint. Charikles, I, S. 49 fg.

Beim Schreiben gebrauchte man Wachstafeln, auf welchen die vorgezeichneten Züge nachgeahmt wurden (*puerile praescriptum* bei Sen. ep. 94., *praeformatae literae* b. Quinct. V, 14, 31.), wobei der Lehrer oft die Hand selbst führte. Vop. Tac. 6.: *quibus ad subscribendum magistri literarii manus teneant.* Ein eigenthümliches Erleichterungsmittel für den Anfang empfiehlt Quinct. I, 1, 27. *Cum vero iam ductus sequi coeperit, non inutile erit, eos tabellae quam optime insculpi, ut per illos velut sulcos ducatur stylus. Nam neque errabit, quemadmodum in ceris, continebitur enim utrinque marginibus, neque extra praescriptum poterit egredi et celerius ac saepius sequendo certa vestigia firmabit articulos, neque egebit adiutorio manum suam manu superimposita regentis.*

Das Rechnen wurde, wie bei den Griechen, überhaupt im Leben auf doppelte Weise betrieben, entweder mit den Fingern, indem man mit denselben verschiedene Zeichen, die Zifferbedeutung hatten, bildete; daher sagt Cic. ad Att. V, 21. *hoc quid intersit, si tuos digitos novi, certe habes subductum.* Ovid. ex P. II, 3, 18.

At reditus iam quisque suos amat et sibi quid sit
Utile, sollicitis supputat articulis.

Plut. apophth. reg. Oront. p. 691 Wytt. *καθάπερ οἱ τῶν ἀριθμητικῶν δάκτυλοι νῦν μὲν μυριάδας νῦν δὲ μονάδας τιθέναι δύνανται.* Polyb. V, 26. S. Wower. de polymath. 7. p. 58 ff.; oder man bediente sich der Rechentafel und Steine, *abacus* und *calculi.* Auf diesen Tafeln waren unstreitig Linien gezogen und der Stein erhielt durch die Stelle, wo man ihn hinsetzte, seine Bedeutung, s. Charikles I, S. 51. So sagt auch Alciphr. epist. 26. *οἱ περὶ τὰς ψήφους καὶ τῶν δακτύλων τὰς κάμψεις.* Auf das Rechnen wurde besonderer Werth gelegt; daher klagt Hor. ad Pis. 323 ff.

Romani pueri longis rationibus assem
Discunt in partes centum diducere. dicat
Filius Albini: si de quincunce remota est

Uncia, quid superat? Poteras dixisse triens: Eu!
Rem poteris servare tuam. Redit uncia, quid fit?
Semis.

Ob auch in der anmuthigen Schilderung der venusinischen Elementarschüler bei Hor. Sat. I, 6, 72 ff. *Noluit* etc. eine Andeutung des Rechnenunterrichts liegt, ist nicht ausgemacht. Früher glaubte man dieses aus dem Verse *Laevo* etc. schliessen zu dürfen, indem Schol. Cruq. *tabula* als Rechnentafel (*abacus*) erklärte, welcher Erklärung die Meisten folgten, und indem man *loculi* als Kapsel mit den Rechensteinen annahm. Auch schien für diese Ansicht zu sprechen, dass Hor. ep. I, 1, 56. diesen Vers wiederholt, wo er von Geldgeschäften und Wucher spricht. In neuester Zeit hat aber K. F. Hermann (disputatio de loco Hor. Serm. I, 6, 74 — 76. Marburg 1838.) richtig erkannt, dass *tabula* Schreibtafel überhaupt und *loculi* ein Kästchen oder Tasche für Schulutensilien bezeichne (etwa wie unser „Pennal und Schiefertafel," wie Jahn angiebt). Eben so wenig ist aus dem Verse der Episteln etwas zu schliessen, wie namentlich Jahn gezeigt hat. Dass sich aus dem letzten und schwierigsten Vers *Ibant octonis* etc. mit nicht grösserer Sicherheit auf Rechnenunterricht schliessen lässt, wird unten erwähnt werden. Uebrigens war es, wie der Vers des Hor. zeigt, in Rom nicht gewöhnlich, dass die Kinder wohlhabender Aeltern ihren Apparat selbst zur Schule trugen, sondern man hatte dazu besondere Sklaven, *capsarii* (s. g. von der capsa, wofür Horaz *loculi* braucht), worin Bücher und Schreibmaterial sich befanden. Iuv. X, 117.

Quem sequitur custos angustae vernula capsae.

Suet. Ner. 36. *Constat quosdam cum paedagogis et capsariis uno prandio necatos.* Claud. 35.

Solche Schulen wurden gewöhnlich wohl von einem Lehrer geleitet; zuweilen aber nahm dieser noch einen Gehülfen, *hypodidascalus* hinzu. Cic. ad Fam. IX, 18. *Sella tibi erit in ludo tanquam hypodidascalo proxima. eam pulvinus sequetur.* Es kann indessen auch ein Schüler selbst damit gemeint sein, der als reiferer den Lehrer unterstützte. So erklärt sich die *sella*

proxima am besten. Später gab es besondere Lehrer für Schreiben und Rechnen. MART. X, 62.

Nec calculator nec notarius velox
Maiore quisquam circulo coronetur.

Auch in dem EDICT. DIOCLET. p. 22. wird der *magister* von dem *calculator* unterschieden.

Die Humanität dieser Elementarlehrer oder ludi magistri wird nicht besonders gerühmt. Schläge waren ein sehr gewöhnliches Zuchtmittel und die Lehrer werden oft als *clamosi* und *plagosi* geschildert. MARTIAL, der in der Nähe einer solchen Schule wohnte, (bei der *pila Tiburtina* in der siebenten Region, an der heutigen Piazza Barberina) sagt IX, 68.

Quid tibi nobiscum est, ludi scelerate magister,
Invisum pueris virginibusque caput?
Nondum cristati rupere silentia galli,
Murmure iam saevo verberibusque tonas.

XII, 57. *negant vitam ludi magistri mane, nocte pistores.* V, 84.

Iam tristis nucibus puer relictis
Clamoso revocatur a magistro.

Besonders berüchtigt ist in dieser Beziehung der Name des Orbilius Pupillus, den HORAZ, dessen Lehrer er war, *plagosum* nennt, epist. II, 1, 70. SUET. de ill. gr. 9. *Fuit autem naturae acerbae non modo in antisophistas, quos omni sermone laceravit, sed etiam in discipulos, ut Horatius significat, plagosum eum appellans, et Domitius Marsus scribens:*

Si quos Orbilius ferula scuticaque cecidit.

QUINCT. I, 3. *Caedi vero discentes quamquam et receptum sit et Chrysippus non improbet, minime velim.* Die *ferula* war das gewöhnliche Züchtigungsinstrument, der Stengel der *ferula communis, ράβδηξ.* ISIDOR. XVII, 9. *a feriendo ferulam dicunt, hac enim pueri vapulare solent.* MART. X, 62. *ferulaeque tristes, sceptra paedagogorum.* IUV. I, 15. *manum ferulae subduximus.*

Nachdem der Knabe die ersten Elemente erlernt hatte, ging er in die später gegründeten Schulen der Grammatiker und der noch höher stehenden Rhetoren über. APPUL. Flor.

20. *Prima cratera literatoris ruditatem eximit, secunda grammatici doctrina instruit, tertia rhetoris eloquentia armat.* Der Unterricht war hier wohl weniger ein theoretischer als praktischer. Zur Bildung des Verstandes, Gemüths und Geschmackes wurden namentlich Dichter zur Erklärung gewählt (Cic. Tusc. III, 2.), in früherer Zeit vorzüglich griechische, (wie Homer, mit dem man den Anfang machte), wiewohl das auch später fortdauert. Hor. epist. II, 2, 42.

Romae nutriri mihi contigit atque doceri,
Iratus Graiis quantum nocuisset Achilles.

Plin. ep. II, 14. *sic in foro pueros a centumviralibus causis auspicari, ut ab Homero in scholis.* Als aber die römische Literatur Musterschriftsteller aufzuweisen hatte, wurden auch diese zu Grunde gelegt, z. B. Virgil, Suet. de ill. gramm. 16. Quinct. I, 8, 5. vgl. Hor. ep. I, 20, 17. Auch Prosaiker wurden dazu genommen, wie Cicero, was aus den Commentaren des Asconius selbst hervorgeht. Für den ersten Anfang waren auch die äsopischen Fabeln sehr gebräuchlich, welche Quinct. I, 8. zu Verstandesübungen empfiehlt. — Zur Einübung der Orthographie und grammatischen Regeln wurde dem Knaben viel dictirt. Hor. ep. II, 1, 69 fg.

Non equidem insector delendave carmina Livi
Esse reor, memini quae plagosum mihi parvo
Orbilium dictare.

Pers. I, 29. Manche Dictate wurden auswendig gelernt. Cic. ad Qu. fr. III, 1, 4. *meam (orationem) in illum pueri omnes tamquam dictata perdiscant.* Hor. ep. I, 18, 13 fg., und wie etwa bei uns die zehn Gebote auswendig gelernt werden, so musste in alter Zeit der römische Knabe die *leges XII tab.* lernen. Cic. de leg. II, 23. *Discebamus enim pueri XII, ut carmen necessarium, quas iam nemo discit.* — Merkwürdig ist, dass die Unterrichtsweise der lateinischen Rhetoren, als sie zu lehren anfingen, die öffentliche Missbilligung oder wenigstens Tadel von Seiten der Staatsgewalten erfuhr. Im Jahr 662 sprachen die Censoren Cn. Domitius Aenobarbus und L. Licinius Crassus nach Suet. de cl. rhet. 1. ihre Missbilligung folgendermassen

aus: *Renuntiatum est nobis, esse homines, qui novum genus disciplinae instituerunt, ad quos iuventus in ludos conveniat. eos sibi nomen imposuisse latinos rhetoras. ibi homines adolescentulos totos dies desidere. Maiores nostri quae liberos suos discere et quos in ludos itare vellent, instituerunt. Haec nova, quae praeter consuetudinem ac morem maiorum fiunt, neque placent neque recte videntur. Quapropter et iis qui eos ludos habent et iis qui eo venire consueverunt, videtur faciendum ut ostendamus nostram sententiam: nobis non placere.* Uebrigens darf man durchaus nicht aus diesen Worten schliessen, dass von Seiten des Staats eine Unterrichtsweise vorgeschrieben gewesen sei. Die Worte *maiores nostri instituerunt* beziehen sich nur auf das Herkömmliche. — Dasselbe Edikt findet sich bei Gell. XV, 11., und dass die Missbilligung vorzüglich durch die sophistische Art des Unterrichts hervorgerufen wurde, ergiebt sich aus Auct. dial. de caus. cor. eloq. 35. *At nunc adolescentuli nostri deducuntur in scenas scholasticorum, qui rhetores vocantur, quos paulo ante Ciceronis tempora exstitisse* (Cicero war 648 geboren und das Edikt erfolgte 662; also stimmt die Zeit sowohl mit dieser als mit Suetons Angabe, de cl. rhet. 2., vortrefflich überein) *nec placuisse maioribus nostris, ex eo manifestum est, quod L. Crasso et Domitio censs. cludere ut ait Cicero ludum impudentiae iussi sunt.* S. ganz besonders Cic. de or. III, 24. — Dass die heranwachsenden Knaben die Schulen der Rhetoren besuchten, geschah übrigens nicht erst nachdem sie die *toga virilis* angelegt hatten. Ovid sagt Trist. IV, 10, 15.

Protenus excolimur teneri, curaque parentis
Imus ad insignes Urbis ab arte viros.
Frater ad eloquium viridi tendebat ab aevo,

und dann erst, 27.

Interea tacito passu labentibus annis
Liberior fratri sumta mihique toga est.

Endlich mögen noch einige Einrichtungen erwähnt werden, welche sowohl die Elementar- als die höheren Schulen betrafen. Der Unterricht begann am frühesten Morgen, s. oben Mart. Mehr noch sagt Iuv. VII, 222.

Dummodo non pereat, mediae quod noctis ab hora
Sedisti, qua nemo faber, qua nemo sederet
Qui docet obliquo lanam deducere ferro.
Dummodo non pereat totidem olfecisse lacernas
Quot stabant pueri, cum totus decolor esset
Flaccus et haereret nigro fuligo Maroni.

Darauf bezieht sich auch der *matutinus magister* bei Mart. IX, 30. und XIV, 223.

Surgite! iam vendit pueris ientacula pistor
Cristataeque sonant undique lucis aves.

Auch bei den Griechen fing der Unterricht in der ersten Frühe an und Solon sah sich selbst veranlasst, durch ein Gesetz zu verbieten, dass die Schulen vor Sonnenaufgang geöffnet würden.

In manchen Schulen waren die Schüler nach ihren Fähigkeiten in Klassen abgetheilt, besonders wohl bei dem schon etwas höheren Unterricht. Quinct. I, 2, 23. *Non inutilem scio servatum esse a praeceptoribus meis morem, qui quum pueros in classes distribuerent, ordinem discendi secundum vires ingenii dabant.* Die Klassen waren also zwar nicht getrennt, sondern nur gewisse Abtheilungen gemacht, die gleichzeitig unterrichtet wurden. Auch Prämien wurden schon in Augusts Zeit gegeben. So erzählt von Verrius Flaccus Suet. de ill. gr. 17. *Namque ad exercitanda (excitanda?) discentium ingenia aequales inter se committere solebat, proposita non solum materia, quam scriberent, sed et praemio, quod victor auferret. Id erat liber aliquis antiquus pulcher aut rarior.*

Zu gewissen Zeiten hatten die Schüler Ferien, namentlich an den Saturnalien und Quinquatrien. Die Saturnalien wurden ursprünglich nur an einem Tage gefeiert, später aber auf drei und wie es scheint selbst auf sieben Tage ausgedehnt. Macrob. Sat. I, 10. Die Quinquatrien im März zu Ehren der Minerva dauerten fünf Tage. Beide Ferien werden oft erwähnt, z. B. Mart. V, 84.

Iam tristes nucibus puer relictis
Clamoso revocatur a magistro.

Plin. ep. VIII, 7. *tu in scholas te revocas, ego adhuc Saturnalia extendo.* Hor. ep. II, 2, 197.

Ac potius, puer ut festis Quinquatribus olim,
Exiguo gratoque fruaris tempore raptim.

Symmach. ep. V, 85. *Nempe Minervae tibi solemne de scholis notum est, ut fere memores sumus etiam procedente aevo puerilium feriarum.* Ausserdem ist es wohl natürlich, dass auch an anderen Festen, namentlich bei Spielen, der Unterricht cessirte. Nicht allgemein aber ist es, was K. Fr. Hermann (a. a. O.) annimmt, dass die römische Jugend viermonatliche Sommerferien gehabt habe. Die Veranlassung zu dieser Meinung gab der mehrgenannte Vers aus Horaz: *Ibant octonis referentes Idibus aera,* aus welchen Worten H. sehr scharfsinnig schloss, die Knaben hätten nur für acht Monate Unterricht Honorar gezahlt und vier Monate von den Iden des Juni bis zu denen des October seien Ferien gewesen. Dieses sei der Oliven- und Weinerndte wegen ganz angemessen gewesen (analog unsern Erndteferien) und finde seine Bestätigung in Mart. X, 62.

Albae leone flammeo calent luces
Tostamque fervens Iulius coquit messem.
Cirrata loris horridis Scythae pellis
Qua vapulavit Marsyas Celenaeus,
Ferulaeque tristes, sceptra paedagogorum
Cessent et Idus dormiant in Octobres:
Aestate pueri si valent satis discunt.

Dazu hatte schon Rader nach Scholiastenweise gesagt: *Nam a Iulio ad Octobrem usque scholae cessabant.* Gegen diese Erklärung der horazischen Stelle sprachen Jahn in s. neuen Jahrbüchern XXVII, (1840) S. 441—445., und Obbarius in d. Zeitschrift f. Alterthumswiss. 1841, N. 58. S. 474 ff., worauf Hermann seine Ansicht näher begründete in derselben Zeitschrift 1842, März, S. 234—252., während Jahn abermals dagegen sprach, in s. n. Jahrb. XXXV, (1842) S. 84—101. Vollkommene Beistimmung fand Hermann bei Orelli in der Praef. zu s. Ausg. des Hor. und bei Wüstemann in der neuen Bearbeitung der Satiren von Heindorf. Obbarius und Jahn

erkannten zwar die Annahme der viermonatlichen Ferien als richtig, verwarfen aber jede Andeutung der Schulgeldsentrichtung bei Horaz und behanpteten, (wie früher wenigstens ähnlich schon Lambin, Cruquius, Heindorf, Kirchner u. A.), dass Horaz von Rechnungsaufgaben oder von der Berechnung monatlicher Zinsen spreche; so dass jener Vers die niedere realistische nur auf sordes und avaritia berechnete Bildung im Gegensatz zu der höheren und edleren in Rom habe bezeichnen wollen. Demnach übersetzte Jahn zuerst die Worte: *octonis referentes Idibus aera* durch „Geldposten von oder über achttägige Iden eintragend" und später, da bei dieser Uebersetzung die distributive Bedeutung von *octonis* verloren ging, verbesserte er so: in allen acht Monaten ihres Schuljahrs, d. h. Jahr aus Jahr ein Geldrechnungen machend. Es hat jedoch die Hermannsche Erklärung mehr Wahrscheinlichkeit und der Gedanke bei Horaz ist demnach: die Knaben der ländlichen Elementarschulen bringen an allen acht Iden ihr geringes Honorar (in welcher Bedeutung *aera* auch Iuv. VII, 217. gebraucht ist). Es liegt in diesen Versen eine Andeutung theils der niederen Bildung in der Landschule (worauf auch *loculi* und *tabula* hindeuten) im Gegensatz zu der höheren Bildung in Rom (*artes, quas doceat quivis eques atque senator Semet prognatos*), theils der äusseren ärmlichen Verhältnisse (die Knaben tragen ihre Bündelchen selbst ohne Begleiter, sie bezahlen das geringe Schulgeld monatlich, sie haben nur 8 Monate Schule) im Gegensatz zu den glänzenderen und höheren in Rom, wo die Knaben Begleiter haben, das Honorar jährlich zahlen und nicht vier Monate aussetzen. Es muss nämlich die Behauptung von den viermonatlichen Ferien auf die Elementarschulen beschränkt werden. Von einer solchen spricht Horaz und ebenfalls Martial. In den höheren war keine so grosse Unterbrechung, wie sich sogleich zeigen wird.

Die ganze Frage hängt genau mit der über das Honorar der Lehrer znsammen. Worin es bestanden, wissen wir nicht; jedenfalls war es verschieden und in den gewöhnlichen Elementarschulen sehr gering. S. z. B. Iuv. VII, 228 ff.

Haec, inquit, cures et, quum se verterit annus,
Accipe victori populo quod postulat aurum.

Daraus ersieht man, dass das Honorar am Schluss des Lehrjahrs auf das ganze Jahr gezahlt wurde. Das war aber nicht der Schluss des späteren bürgerlichen Jahres, sondern der Cursus begann wahrscheinlich im März nach den Quinquatribus, wie aus Iuv. X, 114. folgt:

Eloquium ac famam Demosthenis aut Ciceronis
Incipit optare et totis Quinquatribus optat,
Quisquis adhuc uno partam colit asse Minervam,
Quem sequitur custos angustae vernula capsae.

Auch ruft Ovid. Fast. III, 829 fg. an den Quinquatrien den Lehrern zu:

Nec vos turba Deam censu fraudata magistri
Spernite, discipulos attrahit illa novos.

worin ebenfalls ein Beweis für den Anfang des Schuljahrs im März liegt. An diesem Termin und nicht im Juni wurde das Honorar entrichtet, wie auch aus der bekannten Stelle des Macrob. folgt, wo er I, 12. dieses als Beweis anführt, dass sonst der März der erste Monat des Jahres gewesen sei: *hoc mense mercedes exsolvebant magistris, quas completus annus deberi fecit.* Jedenfalls hatte Macrob. die Sitte seiner Zeit vor Augen und wollte dieselbe durch das Zurückführen auf das romulische Jahr erklären. — Es kann demnach das monatliche Bezahlen des Schulgeldes nur für die Landschulen und die viermonatliche Pause nur für die niederen Schulen zugegeben werden. Endlich ergiebt sich aus dem hohen Werthe, den die Knaben auf die wenigen Tage der Quinquatrus und Saturnalien den oben erwähnten Aeusserungen zufolge legten, wohl, dass der Ferien in den römischen höheren Schulen nicht so viele waren. Und was sollte die Wein- und Olivenerndte für einen Grund abgegeben haben, die Knaben der höheren Schulen, welche meistens den vornehmeren Ständen angehörten, nicht in die Schule zu schicken? — Noch ist zu erinnern, um einem Irrthum vorzubeugen, dass Iuv. X, 116. in dem oben erwähnten Verse nicht das Schulgeld, sondern das *Minerval* versteht, d. h. das Eintrittsgeld,

welches der aufgenommene Schüler zu erlegen hat. Varr. R. R. III, 2. *Axius: Merula mi, inquit, recipe me quaeso discipulum venaticae pastionis. Ille, quin simulac promiseris minerval, incipiam, inquit* etc. Tertull. de idol. 10. *primam novi discipuli stipem Minervae — consecrat.* S. Obbarius a. a. O. S. 478.

Der Austritt aus den Knabenjahren wurde durch eine Feierlichkeit (das Vertauschen der praetexta gegen die toga virilis, Gell. XVIII, 4. Sen. ep. 4.) bezeichnet, wie bei den Griechen, das *tirocinium fori.* Vgl. Hor. Sat. I, 2, 16 fg. Ueber das Jahr, wo es Statt fand, sind die Meinungen sehr verschieden. Manche nahmen das vollendete vierzehnte und den Anfang des fünfzehnten Jahres als den gewöhnlichen Termin an (Vales. zu Damasc. de inst. Caes. Aug. exc. Peir. p. 477. Ferrar. de re vest. II, 1. Dodwell, Praelect. Camden. V, 1 — 6.), indem sie sich auf das Beispiel des Augustus stützten. Allein dass dieser Beweis unrichtig sei, zeigt unzweifelhaft Norisius, cenot. Pisan. II, 4. p. 114. Andere, wie Gruchius de comit. II, 3. Salmas. zu Lampr. Commod. 2. Manut. ep. de toga Rom., schoben diesen Zeitpunkt bis zum vollendeten sechszehnten Jahre hinaus. Die Meisten erklärten sich für den Anfang des sechzehnten Jahres, wie Noris. a. a. O. Sigon. de iudic. III, 19. u. A., s. Schott, de lege Vilia ann. L. 1765. Böttiger, de originibus tirocinii apud. Rom. Vimar. 1794. und in s. opusc. p. 206 — 220. unterschied die ältere und spätere Zeit; in jener sei das zurückgelegte sechszehnte, in dieser das beendigte fünfzehnte Jahr der Termin gewesen. Klotz endlich in d. Rec. von Reins röm. Privatr. (Jahn, Jahrb. 1837, XIX, S. 85.) glaubt, es sei ein solches Jahr überhaupt nicht festgesetzt gewesen, sondern die Bestimmung habe jederzeit vom Vater abgehangen, der nach seinem Ermessen bald früher bald später den Sohn in das öffentliche Leben eingeführt habe. Jede dieser drei letzten Ansichten ist in gewisser Hinsicht wahr. Zuvörderst scheint es, dass man die älteste und die spätere Zeit unterscheiden müsse. In jener fand das tirocinium wahrscheinlich nach vollendetem sechszehnten Jahre Statt. Liv. XXII, 57.

Dictator ex auctoritate patrum dictus M. Iunius et Ti. Sempronius magister eq. delectu edicto iuniores ab annis septemdecim et quosdam praetextatos scribunt. Die *ab annis XVII* sind offenbar die, welche im siebzehnten Jahre stehen, vom siebzehnten Jahre an; die jüngeren waren also noch alle *praetextati;* sonst würden die sechszehnjährigen nicht übergangen und noch jüngere (*praetextati*) ausgehoben worden sein. (Manche lassen die Präposition weg, dann würde nicht *iuniores* sondern *minores* stehen). Mit diesem Jahr begann auch der Kriegsdienst und das öffentliche Auftreten überhaupt. Val. Max. V, 4, 4. III, 1, 3. s. unten. Dagegen finden sich viele Beispiele, dass die toga virilis nach zurückgelegtem fünfzehnten Jahre genommen wurde, so Cicero, so Virgilius, so Persius, so Augustus, so Cicero's Sohn, so noch in späterer Zeit M. Aurelius, Capitol. 4. *Virilem togam sumsit quinto decimo aetatis anno.* S. auch Tertull. de vel. virg. 11. Oudendorp. zu Suet. Oct. 8. Wenn also in alter Zeit das sechszehnte volle Jahr Regel war, so scheint nachher das volle fünfzehnte das gewöhnlichste gewesen zu sein. Damit steht nicht in Widerspruch Cic. p. Sest. 69. *cui superior annus idem et virilem patris et praetextam populi iudicio togam dederit;* denn allerdings hing die Zeit des Tirocinium in so fern von dem *iudicio patris* ab, als dieser den Termin hinausschieben konnte, wie Tiberius seinen Enkel Caligula zwanzig Jahr alt werden liess, ehe er ihm die toga virilis gab. Suet. Cal. 10. Vor dem fünfzehnten Jahre geschah es vor der Kaiserzeit gewiss nicht und noch unter Claudius war es nur eine Ausnahme. Tac. Ann. XII, 41. *virilis toga Neroni maturata.*, er war nämlich erst vierzehn Jahr alt. Suet. Claud. 43. — Wie ein bestimmtes Jahr für die Mündigsprechung angenommen ist, dieselbe aber auch früher auf Antrag des Vaters Statt haben kann, so war es auch mit dem tirocinium fori zu Rom.

Der eigentlich dazu bestimmte Tag waren die *Liberalia,* der 16. März. Ovid. Fast. III, 771. Cic. ad Att. VII, 1. *Quinto Liberalibus togam puram cogitabam dare; mandavit enim pater.* Die Feierlichkeit begann wahrscheinlich mit einem häuslichen

Opfer am Altare der Laren, wo der Knabe die *insignia puritiae* ablegte und namentlich die bulla den Laren weihte. Prop. IV, 1, 131. *Mox ubi bulla rudi dimissa est aurea collo,*
Matris et ante deos libera sumta toga.
Pers. V, 30. *Cum primum pavido custos mihi purpura cessit,*
Bullaque succinctis Laribus donata pependit.
Der Knabe trug dabei eine *tunica recta* oder *regilla, ominis causa,* s. S. 24. Paul. v. regillis p. 286 M. *ut etiam in togis virilibus dandis observari solet.* Plin. h. n. VIII, 48. Augustus trug an diesem Tage eine tunica mit latus clavus, Suet. Aug. 94. Nach Properz wurde das Wechseln der Toga im Hause vorgenommen, doch fand auch auf dem Forum eine Sollennität Statt, wenn die Feierlichkeit im Hause vollendet war. Die Toga virilis, welche der bisherige Knabe erhielt, unterschied sich von der der Knaben dadurch, dass sie weiss ohne Purpurstreif war. Sie hiess daher *pura,* Cic. ad Att. V, 20. IX, 17. 19. Phil. II, 18., auch *libera,* weil nun ein freieres Leben begann. Böttiger a. a. O. S. 217 ff. leitet den Ausdruck von dem Zusammenhange mit den *sacris Bacchicis* her. Wenn aber Ovid, darüber nachsinnend, warum der Gebrauch an den *Liberalibus* Statt finde, vier Erklärungen versucht, die obige aber nicht kennt, so scheint es sehr gewagt, dieser beizupflichten. Was er Vs. 777 fg. sagt:

Sive quod es Liber, vestis quoque libera per te
Sumitur, et vitae liberioris iter.

ist das Richtige. Dann heisst die toga nicht von den Liberalibus libera, sondern weil sie libera ist, wird sie an den Liberalibus gegeben. Nur in diesem Sinne konnte auch Ovid in der oben angef. St. der Tristien im Comparativ sagen: *liberior toga.* Der Ausdruck findet seine Erklärung durch Plut. *περὶ τοῦ ἀκούειν.* c. 1. *ὅτε τῶν προσταττόντων ἀπήλλαξαι, τὸ ἀνδρεῖον ἀπειληφὼς ἱμάτιον.* vgl. Pers. V, 30 ff.

Cum primum pavido custos mihi purpura cessit
Bullaque succinctis Laribus donata pependit;
Cum blandi comites, totaque impune Subura
Permisit sparsisse oculos iam candidus umbo.

Terent. Andr. I, 1, 25. Mart. IX, 28. Der mit dieser Toga bekleidete adolescens (Paul. v. *vesticeps puer, qui iam vestitus est pubertate, econtra investis, qui necdum pubertate vestitus est,* p. 368 M.) wurde auf das Forum geführt (*deduci in forum*). Sen. ep. 4. *Tenes utique memoria quantum senseris gaudium, cum praetexta posita sumpsisti virilem togam et in forum deductus es.* Suet. Aug. 26. *ut Caium et Lucium filios — suo quemque tirocinio deduceret in forum.* vgl. Tib. 15. Nero 7. — Wie der Römer überhaupt einen hohen Werth auf eine zahlreiche Begleitung als Manifestation der Volksgunst legte und bei allen öffentlichen Angelegenheiten mit Pomp aufzutreten liebte, so scheint man auch dafür gesorgt zu haben, dass der Knabe mit einer Menge Begleitender auf das Forum kam, die gar nicht zu der Familie gehörten, sondern darum gebeten wurden, um den Glanz der Feierlichkeit zu erhöhen, und selbst Leute aus der niederen Klasse nahmen die bedeutendsten Männer desshalb in Anspruch. Cic. p. Mur. 23. *qua in civitate rogati infimorum hominum filios prope de nocte ex ultima saepe urbe deductum venire soleamus.* Ob der Knabe am Tribunal des Prätor vorgestellt wurde, ist ungewiss; wenigstens hat das mit der Eintragung in die Bürgerlisten nichts gemein. Auch war es gar nicht nöthig, dass das Tirocinium in Rom Statt fand. Cic. ad Att. V, 20. *Ego, cum Laodiceam venero, Quinto sororis tuae filio togam puram iubeor dare.* IX, 17. *Volo Ciceroni meo togam puram dare. istic puto* (Romae), aber 19. *Ego meo Ciceroni quoniam Roma caremus Arpini potissimum togam puram dedi, idque municipibus nostris fuit gratum.*

Erst nach dieser Vorstellung auf dem Forum ging, wie es scheint, der Zug nach dem Capitolium, um dort ein Opfer zu bringen. App. b. c. IV, 30. *Ἀτίλιος δὲ, ἄρτι τὴν τῶν τελείων περιθέμενος στολὴν, ᾔει μὲν, ὡς ἔθος ἐστὶ, σὺν πομπῇ φίλων ἐπὶ θυσίας ἐς τὰ ἱερά. ἄφνω δὲ ἐγγραφέντος αὐτοῦ τοῖς πίναξιν, οἱ φίλοι καὶ οἱ θεράποντες διεδίδρασκον. ὁ δὲ μόνος καὶ ἔρημος ἐκ δαψιλοῦς παραπομπῆς ἐς τὴν μητέρα ἐχώρει.* Dass unter den *ἱεροῖς* das Capitol zu verstehen ist, lehrt Suet. Claud. 2. *et togae virilis die — sine sollenni*

sacrificio lectica in Capitolium latus est, und VAL. MAX. V, 4, 4. *Cotta eo ipso die, quo togam sumpsit virilem, protenus ut e Capitolio descendit, C. Carbonem, a quo pater eius damnatus fuerat, postulavit.* Aus dieser Stelle ergiebt sich, dass mit dem tirocinium der Eintritt in das öffentliche Leben Statt fand, und das heisst allerdings *forum attingere* oder *in forum venire,* CIC. ad Fam. V, 8. XIII, 10. XV, 16. Brut. 88. Darunter ist indessen keineswegs zu verstehen, dass die Tironen gleich am öffentlichen Leben einen andern als passiven Antheil genommen hätten und gleich als Redner u. s. w. aufgetreten wären. Sie hatten zwar das Recht dazu, machten aber davon nur in seltenen Fällen Gebrauch. So war Hortensius neunzehn Jahr alt, als er zuerst auftrat, CIC. Brut. 64. und doch sagt derselbe 88. *cum admodum adolescens orsus esset in foro dicere.* Es war vielmehr ähnlich wie in Athen eine einjährige Uebergangszeit üblich, gewissermassen ein Probejahr, wo das sittliche Benehmen des adolescens genau beobachtet wurde, wo wenigstens in älterer Zeit als Zeichen bescheidenen Betragens ihm das *cohibere brachium* und Uebungen im Marsfelde vorgeschrieben waren. CIC. p. Cael. 5. *Quem ergo ad finem putas custodiendam illam aetatem fuisse? Nobis quidem olim annus erat unus ad cohibendum brachium toga constitutus et ut exercitatione ludoque campestri tunicati uteremur. — qua in aetate, nisi qui se ipse sua gravitate et castimonia et cum disciplina domestica tum etiam naturali quodam bono defenderat, quoquo modo a suis custoditus esset, tamen infamiam veram effugere non poterat. Sed qui prima illa imperia* (?) *aetatis integra atque inviolata praestitisset, de eius fama ac pudicitia, cum is iam se corroboravisset ac vir inter viros esset, nemo loquebatur.* Damit streitet auch, von der späteren Zeit abgesehen, die oben aus PERSIUS angeführte Stelle keineswegs. Dagegen geschieht es öfter, dass die Redner, welche den Charakter des Gegners schildern wollen, *a toga pura* anfangen. CIC. ad Att. VII, 8. *in qua* (concione) *erat accusatio Pompeii usque a toga pura;* so auch CIC. Phil. II, 18.

Dabei aber besuchte der junge Mann das Forum und wohnte den Gerichtsverhandlungen bei, um zuhörend sich für das öffentliche

Leben zu bilden. Das geschah oft unter Anleitung eines vom Vater gewählten des Vertrauens besonders würdigen Mannes, dem der Sohn gleichsam als Zögling übergeben wurde, *deducere*. Dial. de caus. corr. eloq. 34. *apud maiores nostros iuvenis ille, qui foro et eloquentiae parabatur, imbutus iam domestica disciplina, refertus honestis studiis, deducebatur a patre vel a propinquis ad eum oratorem, qui principem locum in civitate tenebat. hunc sectari, hunc prosequi, huius omnibus dictionibus interesse, sive in iudiciis sive in concionibus assuescebat* etc. So sagt Cicero von sich, de amic. 1. *Ego autem a patre ita eram deductus ad Scaevolam sumta virili toga, ut quoad possem et liceret a senis latere numquam discederem,* und von des Caelius Vater, p. Cael. 4.

Eben so wenig war mit dem tirocinium der Unterricht geschlossen, nur dass natürlich das Verhältniss zu den Lehrern von jetzt an mehr das eines Zuhörers als eines Schülers wurde und die Wahl der Rhetoren und Philosophen ganz von dem jungen Manne abhängen konnte. So sagt von sich Cic. Brut. 89. und Ovid. Trist. IV, 10, 27 ff.

Interea tacito passu labentibus annis
Liberior fratri sumta mihique toga est,
Induiturque humeris cum lato purpura clavo,
Et studium nobis quod fuit ante manet.

Vgl. Plaut. Bacch. III, 3, 34 fg. Nach der Unterjochung Griechenlands wurde es sehr üblich, dass die Väter, welche ihren Söhnen eine tiefere wissenschaftliche und feinere Bildung geben wollten, dieselben nach Griechenland, namentlich Athen, schickten, wo sie oft mehrere Jahre blieben. Cic. ad Att. XII, 32. nennt mehrere, als Bibulus, Acidinus, Messala, welche gleichzeitig mit seinem Sohne dort waren. So Cicero selbst, Brut. 91. Plut. Cic. 4., so Atticus, Corn. 2., so Ovid., Trist. I, 2, 77. So sagt auch Horaz von sich Epist. II, 2, 40 ff.

Romae nutriri mihi contigit atque doceri,
Iratus Graiis quantum nocuisset Achilles.
Adiecere bonae paullo plus artis Athenae;

Scilicet ut possem curvo dignoscere rectum,
Atque inter silvas Academi quaerere verum.

und ebendas. 81 ff.

Ingenium sibi quod vacuas desumsit Athenas,
Et studiis annos septem dedit insenuitque
Libris et curis statua taciturnius exit
Plerumque et risu populum quatit.

Literatur. Auf die Erziehung bei den Alten überhaupt beziehen sich folgende Schriften: Goess, die Erziehungswissensch. n. d. Grundsätzen der Griechen u. Römer. I. Bd. Ansb. 1808. Hegewisch, ob bei den Alten öffentliche Erziehung war? Alt. 1811. (nicht bedeutend). Schwarz, Erziehungslehre, Bd. I. Cramer, Gesch. d. Erziehung und des Unterrichts im Alterthume, 2 Bde. Elberf. 1832. 36. Von der römischen Erziehung handeln: Ernesti, de disciplina privata Rom. in s. opusc. Bork, de vet. Rom. in educandis lib. solertia. Giess. 1784. Graes, praecepta artis paedagog. e Terentio petita. Viteb. 1801. Schulze, Horatii paedagogica 1807. Ders., Senecae paedag. 1809. Roeder, de scholastica Rom. institutione. Bonn 1828. Bonnell, de mut. sub primis Caes. eloq. Rom. condit. inprimis de rhet. scholis. Berol. 1836. Lozynski, Plautinorum paedag. lineamenta. Culm 1840. Wittich, de grammatistarum et grammaticorum apud Rom. scholis. Eisenach, Festprogramm 1844; endlich Bernhardy, röm. Literatur. Halle 1830, S. 12 ff. Pauly, Realencykl. III, S. 41 — 56. und Schmidt, Geschichte der Denk- und Glaubensfreiheit im 1. Jahrhundert der Kaiserherrschaft. Berlin 1847, S. 404—44

DRITTER EXCURS.

DIE SKLAVEN.

Der dritte wesentliche Bestandtheil der römischen Familie sind die Sklaven, welche in ihrer Gesammtheit selbst mit diesem Namen bezeichnet werden, d. h. Alle, welche einem und demselben Herrn angehören, Paul. v. familia p. 86 M. *postea hoc nomine etiam famuli appellari coeperunt, permutata I cum U litera.* Ulp. Dig. L, 16, 195. § 3. *servitutum quoque solemus appellare familias* etc. Plaut. Mil. II, 3, 80. Sen. ep. 47. Cic. Parad. V, 2. Ein Sklave kann nicht familia genannt werden, ebensowenig zwei, Ulp. Dig. L, 16, 40. § 3. *ne duo quidem familiam faciunt;* dagegen Paull. rec. sent. V, 6, 3. *familiae autem nomine etiam duo servi continentur.* welcher scheinbare Widerspruch sich durch Cic. p. Caec. 19. erklärt: *Quid enim facilius est, quam probari iis, qui latine sciant, in uno servulo familiae nomen non valere.* und nachher: *neque dubium est quin si ad rem iudicandam verbo ducimur, non re, familiam intelligamus, quae constet ex servis pluribus, quin unus homo familia non sit. — at vero ratio iuris interdictique vis — respuat hanc defensionem* etc. Ebenso Ulp. Dig. XLIII, 16, 1. § 16 — 18. Keller, Semestr. I, p. 308.

Der Sklave ist wider seine natürliche Bestimmung aber nichts destoweniger iure in der potestas eines Anderen (*potestas dominica, dominium*). Florent. Dig. I, 5, 4. § 1. *Servitus est constitutio iuris gentium, qua quis dominio alieno contra naturam subiicitur.* Inst. I, 3. Theoph. I, 3, 2. Dionys. IV, 23. Im Gegensatz zu den freien Gliedern der Familie hiessen die Sklaven *servi,* in Bezug auf ihr dienendes Verhältniss *famuli,* in Bezug auf das Eigenthumsrecht *mancipia* und gewöhnlich *pueri,* wie bei den Griechen δοῦλοι, οἰκέται, θεράποντες, ἀνδράποδα, παῖδες. — Wie schon Aristot. de rep. I, 3. sagt: οἰκία δὲ τέλειος ἐκ δούλων καὶ ἐλευθέρων, so ist auch bei

den Römern ein eigentlicher Hausstand ohne Sklaven nicht denkbar und es geht so weit, dass der angesehene Sklave sich selbst wieder ihm eigen zugehörende Sklaven hält. Wenn so bei beiden Völkern die Rechtmässigkeit und Nothwendigkeit der Sklaverei vorausgesetzt wird, so findet doch in der Verwendung der Sklaven ein grosser Unterschied Statt. Der Grieche betrachtet, von der spätesten Zeit abgesehen, wo römische Sitte die griechische verdrängte, die Sklaven, die er besitzt, als ein Zinsen tragendes Kapital. Sie werden vom Herrn zum Erwerbe benutzt, sie müssen als Handwerker u. s. w. arbeiten und der Herr handelt mit ihrer Arbeit oder lässt sich von ihnen eine tägliche Abgabe zahlen oder vermiethet sie an Andere, für welche sie arbeiten müssen. Wenige nur, die eigentlichen *οἰκέται*, werden zur Bedienung gehalten. Charikles II, S. 35 fg. Der Römer, namentlich der Vornehmere, hält dergleichen erwerbende Sklaven, die man oft Fabriksklaven nennen kann, nicht. Er verwendet alle unmittelbar für sich, theils seine Ländereien zu bebauen, theils für alle Bedürfnisse, die der Luxus ins Unglaubliche vervielfältigte, zu sorgen, theils für seine und der Seinigen unmittelbare Bedienung und gerade in der letzten Beziehung erfordert die Einrichtung des römischen Hauswesens eine Dienerschaft, deren unendliche Menge, wie man meinen möchte, eher Unbequemlichkeit und Verwirrung, als Ordnung und Regelmässigkeit in das Hauswesen zu bringen geeignet war. Um dieses bunte Gewühl möglichst übersehen zu können, wird es vortheilhaft sein, nicht besonders von den einzelnen Klassen gelegentlich zu handeln, sondern die ganze *familia* nach ihren verschiedenen Abtheilungen und Geschäften durchzugehen. Es werden indessen die Sklaven hier nur in ihrem Verhältnisse zum Hauswesen, in ihrer Stellung zu der Familie des Herrn und in ihren Geschäften betrachtet; während die allgemeinen privatrechtlichen Verhältnisse, die Erörterung der Begriffe, wie servitus iusta und non iusta, iure gentium und iure civili, manumissio u. s. w. ausser dem Kreise der Betrachtung liegen.

Ueber die Sklavenfamilie aus diesem Gesichtspunkte betrachtet haben Pignorius (de servis et eorum apud veteres ministeriis).

Aug. Vind. 1613. Titus Popma (de operis servorum.) Antverp. 1606. und Gori (in der Erklärung des Columbarium libertorum et servorum Liviae Augustae.) viel ungesichtet und ungeordnet zusammengestellt. Alle drei Abhandlungen finden sich in Poleni Suppl. z. Graev. thes. antt. Rom. tom. III. In neuerer Zeit erschienen die Abhandl. v. Burigny, in den mém. de l'Acad. des inscr. Tom. XXXV. Blair, an inquiry into the state of slavery amongst the Romans. Edinb. 1833. und vorzüglich Creuzer, in d. röm. Antiq. S. 34 — 81. und Blicke auf die Sklaverei im alten Rom, in s. deutschen Schriften, IV, 1, S. 1 — 74.

Servi aut nascuntur aut fiunt; diese Inst. I, 3. ausgesprochene Distinktion ist zwar dort nur auf die Person des Sklaven, auf die doppelte Entstehung der Sklaverei, inwiefern einer im Sklavenverhältniss geboren oder aus einem Freien ein Sklave werden kann, zu beziehen, kann aber auch von der Art der Erwerbung von Seiten des Herrn gelten, dem er entweder auch durch die Geburt oder vermöge Kaufs angehört.

Käuflich wurden sie auf verschiedene Weise erworben, entweder *sub corona,* was nur von den Kriegsgefangenen (iure belli capti) gilt. Liv. V, 22. *Postero die libera corpora dictator sub corona vendidit.,* II, 17. XXIV, 42. Varro R. R. II, 10. Caes. b. g. III, 16. Dionys. IV, 24. Osenbrüggen, de iure belli et pacis. Lips. 1836. p. 48 ff. Der Ausdruck *sub corona* wird von zwei alten Schriftstellern übereinstimmend und unzweideutig von einem Kranze, den die Verkäuflichen auf dem Kopfe trugen, erklärt. Cael. Sabin. bei Gell. VII, 4. *Sicuti antiquitus mancipia iure belli capta coronis induta venibant et idcirco dicebantur sub corona venire.* Bei demselben Cato de re mil., aber auch bei Fest. p. 306 M. *Sub corona venire dicebantur, qui captivi coronati solent venire, ut ait Cato —: ut populus sua opera potius ob rem bene gestam coronatus supplicatum eat, quam re male gesta coronatus veneat. id autem signum est nihil praestari a populo, quod etiam Plautus significat in Hortulo: Praeco ibi adsit cum corona, quique liceat, veneat.* Vgl. Plaut. Menaechm. V, 8, 95 ff.

Auctio fiet Menaechmi mane sane septimi.
Venibunt servi, supellex, fundi, aedes, omnia
Venibunt, quiqui licebunt praesenti pecunia.

Alle anderen Erklärungen (corona militum u. s. w.) werden dadurch beseitigt; die Bedeutung wird sich aus einem weiterhin anzuführenden Gebrauche erklären.

Auf diesem Wege aber kamen in späterer Zeit wenigstens bei weitem in den seltensten Fällen die Sklaven an ihre bleibenden Herren. Vielmehr waren es Händler *venalitii, mangones,* welche die Gefangenen gewöhnlich in grösserer Zahl kauften, nach Rom brachten und dort damit einen wahrscheinlich einträglichen aber verachteten Handel trieben, der von der wirklichen mercatura (mit mercibus) ganz getrennt wird. So z. B. Plaut. Trin. II, 2, 51.

Mercaturam an venales habuit, ubi rem perdidit?

Von dem mango wurden sie zum Theil öffentlich, auch wohl durch den praeco, auf dem Markte verkauft. Zu diesem Zwecke stellte man sie auf einem hölzernen Gerüste, *catasta,* mit weiss übertünchten Füssen aus. Tib. II, 2, 59.

quem saepe coëgit
Barbara gypsatos ferre catasta pedes.

mit Heyne's und Wunderlichs Anm. Das gilt, wie es scheint, ausschliesslich von den aus fremdem Lande neu eingeführten Sklaven. Plin. h. n. XXXV, 17, 58. *Est et vilissima* (creta), *qua circum praeducere ad victoriae notam pedesque venalium trans mare advectorum denotare instituerunt maiores.* 18. *talem in catasta videre Chrysogonum Sullae —. tantumque non laureatis fascibus remitti illo, unde cretatis pedibus advenissent.* So Iuv. I, 111.

Nuper in hanc urbem pedibus qui venerat albis.

Daher ist es ganz falsch, bei Tibull. *saepe* von mehrmaligem Verkaufe zu verstehen. Vielmehr *regnum ipse tenebit saepe, quem.* Die Rohheit und schonungslose Gemeinheit (*nudare, contrectare*), mit der bei diesem Verkaufe verfahren wurde, lässt sich aus Stellen abnehmen, wie Suet. Oct. 69. *conditiones quaesitas per amicos, qui matres familias et adultas aetate virgines*

denudarent atque perspicerent, tanquam Thoranio mangone vendente, oder PERS. VI, 77 ff.

Vende animam lucro, mercare atque excute sollers
Omne latus mundi; ne sit praestantior alter
Cappadocas rigida pingues plausisse catasta.

s. CASAUB. zu d. St. BÖTTIG. Sab. II, S. 204. SEN. ep. 80. controv. I, 2. und Thl. I, S. 152. — Artig beschreibt eine Scene der Art MART. VI, 66., wo der praeco, um den Käufern Lust zu machen, das verkäufliche Mädchen *bis terque quaterque basiavit,* damit aber die entgegengesetzte Wirkung hervorbrachte. Wie etwa bei uns auf den Rossmärkten, so mussten auch die Sklaven, um ihre Tüchtigkeit und Gesundheit zu beurkunden, laufen und Sprünge machen, unstreitig oft durch die Peitsche des Verkäufers oder praeco angetrieben. Wie nach griechischem Gebrauche MENAND. fragm. p. 69. (auch bei Harpocr. unter *κύκλοι*) sagt:

ἐγὼ μὲν ἤδη μοι δοκῶ, νὴ τοὺς θεούς,
ἐν τοῖς κύκλοις ἐμαυτὸν ἐκδεδυκότα
ὁρᾶν κύκλῳ τρέχοντα καὶ πωλούμενον.

so auch PROP. IV, 5, 51.

Aut quorum titulus per barbara colla pependit,
Cretati medio quum saliere foro.

Weniger klar ist, was STAT. Silv. II, 1, 77. meint: *Non te barbaricae versabat turbo catastae.* War die Maschine vielleicht zum Drehen, so dass alle Umstehenden den Verkäuflichen von allen Seiten zu sehen bekamen? Die catasta wird übrigens nur bei neu eingebrachten fremden Sklaven genannt. Natürlich kamen aber auch andere Sklaven durch den praeco zum Verkaufe und dann wurde der Verkäufliche, wie es scheint, auf eine Erhöhung von Stein ausgestellt (*πρατὴρ λίθος* bei POLL. III, 78.), *lapis,* davon *de lapide emtus.* PLAUT. Bacch. IV, 7. 17.

O stulte, stulte! nescis nunc venire te,
Atque in eo ipso adstat lapide, ubi praeco praedicat.

COL. III, 3. *de lapide noxium comparare;* und darum nennt CIC. in Pis. 15. die von Clodius erkauften Tribunen *duos de lapide emtos tribunos plebis.* TURN. Adv. X, 3. Dem Verkäuflichen wurde nach einem alten Edikte der Aedilen eine Tafel (*titulus,* SEN. ep. 47.) um den Hals

gehängt, worauf besonders angegeben war, ob er gesund sei und von Vergehen frei. Gell. IV, 2. *In edicto aedilium curulium, qua parte de mancipiis vendundis cautum est, scriptum sic fuit: Titulus servorum singulorum utei scriptus sit coerato, ita utei intelligi recte possit, quid morbi vitiive quoique sit, quis fugitivus errove sit noxave solutus non sit.* Hor. Ep. II, 2, 14 ff. Prop. IV, 5, 57. Varr. R. R. II, 10. Sen. contr. IV. Für die Richtigkeit dieser Angaben war der Verkäufer verantwortlich, *praestabat.* Cic. de off. III, 17. *sed etiam in mancipiorum venditione fraus venditoris omnis excluditur; qui enim scire debuit de sanitate, de fuga, de furtis, praestat edicto aedilium; heredum alia causa est.* Daher oben bei Prop. *quorum titulus per barbara colla pependit.* Varro R. R. II, 10. *In horum emtione solet accidere peculium aut excipi et stipulatio intercedere, sanum eum esse furtis, noxisque solutum.* Wollte der Verkäufer diese Garantie nicht geben, so wurde der Sklave *pileatus* verkauft. Dieser pileus hat demnach dieselbe Bedeutung wie die corona. Caelius Sabinus bei Gell. VII, 4. *Namque ut ea corona signum est captivorum venalium, ita pileus impositus demonstrabat, eiusmodi servos venumdari, quorum nomine emtori venditor nihil praestaret.* Das galt aber eben auch von Ersteren, *populus nihil praestabat,* wie Festus a. a. O. sagt. Ebenso enthielt jenes Edikt auch die Dig. XXI, 1, 37. 65. angeführte Bestimmung: *ne veterator pro novitio veniret.* und darauf bezieht sich Hor. Epist. II, 2, 14. *Prudens emisti vitiosum, dicta tibi est lex.*

Es waren indessen jedenfalls nur die gemeineren Sklaven, *mancipia viliora,* welche so zum öffentlichen Verkaufe kamen. Die besseren, die entweder durch Schönheit oder Geschicklichkeit ausgezeichnet waren, wurden aus freier Hand in den Tabernen der Händler verkauft. So sagt Mart. IX, 60. vom Mamurra, der in den septis umherging, Alles besah und nichts kaufte:

Inspexit molles pueros oculisque comedit
Non hos quos primae prostituere casae:
Sed quos arcanae servant tubulata catastae
Et quos non populus nec mea turba videt.

Primae casae sind der vordere Allen zugängliche Theil der taberna; dagegen *tabulata arcanae cat.* die inneren Abtheilungen, wenn nicht gar darunter der Bedeutung des Wortes gemäss ein höheres Stockwerk gemeint ist. Uebrigens ersieht man aus Martial, dass überhaupt bei den Händlern Sklaven aller Art zu verkaufen waren, auch geringere (*quos primae prostituere casae.* Sen. de const. 13. *quorum tabernae pessimorum servorum turba refertae sunt*), und dass nicht Jeder den Schönsten zu sehen bekam.

Als Ort solchen Verkaufes nennt Mart. X, 80. die *Septa.*

Plorat Eros, quoties maculosae pocula murrhae
Inspicit aut pueros nobiliusve citrum.
Et gemitus imo ducit de pectore, quod non
Tota miser coëmat Septa feratque domum.

und Sen. l. l. *ad Castoris.* — Solche Sklaven wurden oft zu enormen Preisen verkauft. Bei Hor. Epist. II, 2, 5. wird ein sehr angepriesener Sklave zu 8000 HS. (1600 Fr.) angeboten. Denselben Preis erwähnt Col. III, 3. für einen vinitor, und der ältere Cato gab nie mehr als 1500 Denare für einen Sklaven, welches nicht einmal so viel beträgt, Plut. Cat. mai. 4. Aber Mart. I, 59. sagt:

Millia pro puero centum me mango poposcit.
Risi ego, sed Phoebus protenus illa dedit.

Eben so viel XI, 70. (d. i. 20,000 Fr.) Varro bei Gell. XV, 19. *Si quantum operae sumsisti, ut tuus pistor bonum faceret panem, eius duodecimam philosophiae dedisses, ipse bonus iampridem esses factus. Nunc illum qui norunt volunt emere millibus centum, teque novit nemo centussis.* Endlich sagt gar Mart. III, 62. *Centenis quod emis pueros et saepe ducenis.* Vgl. Sen. ep. 27. und Suet. Caes. 47.

Die meisten Sklaven scheint wie für Griechenland, so auch für Rom Asien geliefert zu haben; Syrier, Lydier, Karier, Mysier, Phrygier, ganz besonders aber Kappadozier werden häufig genannt und namentlich für wissenschaftliche Zwecke waren griechische Sklaven sehr gewöhnlich. Sehr launig schildert Cicero nicht von der besten Seite die Eigenthümlichkeit der vier, die eigentliche Asia bildenden Landschaften, p. Flacco 27.

Utrum igitur nostrum est an vestrum hoc proverbium: Phrygem plagis fieri meliorem? Quid de tota Caria? Nonne hoc vestra voce vulgatum est: si quid cum periculo experiri velis, in Care id potissimum esse faciendum? Quid porro in Graeco sermone tam tritum est, quam, si quis despicatui ducitur, ut Mysorum ultimus esse dicatur? Nam quid ego dicam de Lydia? quis unquam Graecus comoediam scripsit, in qua servus primarum partium non Lydus esset. Es ist das unverkennbar von den an den Sklaven gemachten Erfahrungen entlehnt. Zur Charakteristik der griechischen Sklaven dient auch, was derselbe de or. II, 66. sagt: *nostros homines similes esse Syrorum venalium: ut quisque optime graece sciret, ita esse nequissimum.* Ausserdem lieferten natürlich alle eroberten Länder Sklaven, namentlich Gallien; s. oben Caesar (*sub corona*). Auch Cic. pro Quint. 6. von einem L. Publicius: *qui e Gallia pueros venales isti* (Naevio) *adducebat.* Allein diese Sklaven keltischer und germanischer Abkunft scheinen in der Regel nur zur Landarbeit gebraucht worden zu sein. So sagt Varro R. R. I, 1. *Galli appositissimi, maxime ad iumenta.* Als Luxussklaven hielt man Neger, *Aethiopes,* Mart. VII, 87. *fruitur tristi Canius Aethiope,* und VI, 39. *Hic qui retorto crine Maurus incedit Sobolem fatetur esse se coci Santrae.* Aber schon bei dem Auct. ad Herenn. IV, 50. befiehlt der Windbeutel: *ut ab avunculo rogetur Aethiops qui ad balneas veniat.* Damit stimmt vortrefflich die Statue eines jungen Negersklaven überein, der den Badeapparat trägt. Mus. Pio-Clem. III, tav. 35. Unter den Kaisern kamen noch Numidier hinzu, die als Vorreiter gebraucht wurden. S. Heyne in opusc. IV, S. 120. e quibus terris mancipia in Graec. et Rom. fora advecta fuerint. Stets wurde die Heimath angegeben beim Verkauf. Ulp. Dig. XXI, 1, 31. § 21.

Der Grundsatz, dass ein Römer nicht eines anderen Römers Sklave sein könne, wurde noch strenger festgehalten, als dieselbe Ansicht unter den Griechen. Ueber letztere s. Charikl. II, S. 32. In Rom konnte zwar auch der insolvente Schuldner dem Gläubiger zugesprochen werden (*addicere*), aber sein Sklave konnte er nicht werden, sondern musste ins Ausland, in der

damaligen Sprache *trans Tiberim* verkauft werden. GELL. XX, 1, 45. *Tertiis autem nundinis capite poenas dabant, aut trans Tiberim venum ibant.* Dasselbe geschah, wenn ein römischer Bürger vom Staate (wegen Militärpflichtigkeit) verkauft wurde: *quem populus vendidit.* Beispiele VAL. MAX. VI, 3, 4. CIC. de or. I, 40. p. Caec. 34. Dagegen scheinen die Römer den bei den Griechen nach und nach herrschenden Grundsatz nicht in gleichem Masse anerkannt zu haben, dass bei gleicher nationaler Abstammung gegenseitige Sklaverei unzulässig sei, s. Charikl. II, S. 27. So konnten die kriegsgefangenen italischen Bundesgenossen römische Sklaven werden. CIC. p. Cluent. 7. *M. Aurius adolescentulus bello Italico captus* (aus Lavinum) *apud Asculum in Q. Sergii senatoris manus incidit et apud eum fuit in ergastulo.* Der Grieche also urtheilte, dass kein Hellene eines Hellenen Sklave sein dürfe; der Römer, dass kein römischer Bürger einem anderen dienen dürfe. So bei PLAUT. Trin. II, 4, 144. die Campaner; und überhaupt geht es aus allen Verkäufen der Gefangenen hervor.

Im Gegensatze zu diesen käuflich erworbenen Sklaven hiessen *vernae,* auch wohl *vernaculi* (MART. X, 3.), die aus dem contubernium der Sklaven hervorgegangenen oder überhaupt von einer Sklavin dem Herrn geborenen Kinder. Die Ableitung des Namens, welche die Grammatiker geben, ist wie gewöhnlich nur dem Buchstaben nach gemacht. FEST. p. 372. *Vernae, qui in villis vere nati, quod tempus duce natura feturae est et tunc rem divinam instituerit Marti Numa Pompilius pacis concordiaeve obtinendae gratia inter Sabinos Romanosque, ut vernae viverent ne* (neu) *vincerent. Romanos enim vernas appellabant, id est, ibidem natos, quod vincere perniciosum arbitrium* (*arbitratum*) *Sabinis, qui coniuncti erant cum P. R.* Noch unrichtiger NON. I, 206. *Vernas veteres appellabant, qui vere sacro fuerant nati et habebatur nomen hoc pro vitabili maledicto.* So dunkel die Worte bei FESTUS sind, so sieht man doch, dass die alte Bedeutung des Wortes die des Heimischen ist im Gegensatze zum Ankömmling, s. GÖTTLING, Staatsverf. S. 132. Das wird bestätigt durch die von SERVIUS Ms. Fuld. zu Virg. Aen.

I, 17. angeführte Formel aus den Sacris Tiburtibus: *Iuno curulis tuo curru clypeoque tuere meos curiae vernulas sane.* In ähnlicher Weise nennt Mart. X, 76. einen aus wirklichem Römerblute Stammenden *Numae verna.* Der Name bezeichnet daher nicht jeden im Sklavenstande als Sklaven geborenen, sondern nur den, der in der Familie des Herrn selbst geboren ist. Geht er daraus in eines Andern Besitz über, so hört er natürlich in Bezug auf die neue familia, in die er eintritt, auf, verna zu sein. Es ist dasselbe, was bei den Griechen *οἰκότριψ*, das die Grammatiker durch *δοῦλος οἰκογενὴς* erklären. Aufgewachsen im Hause, mit den Verhältnissen desselben wie mit den Eigenheiten und Gewohnheiten der Herren bekannt, waren sie zur Bedienung vorzugsweise geschickt und desshalb in gewisser Hinsicht geschätzt. Daher sagt der Verkäufer bei Hor. Ep. II, 2, 6. zur Empfehlung seines Sklaven: *Verna ministeriis: ad nutus aptus heriles.* Aber eben diese Vertraulichkeit und Bekanntschaft mit den Schwächen des Herrn führte oft zu grosser Dreistigkeit und die *licentia vernarum* ist sprüchwörtlich geworden. So nennt sie Hor. Sat. II, 6, 66. *procaces*, so verbindet Mart. X, 3. *vernaculorum dicta* und *foeda linguae probra circulatricis*, I, 42. Daher bei Tib. I, 5, 26. *garrulus verna.* und Sen. de provid. 1. *cogita, filiorum nos modestia delectari, vernaculorum licentia.* Am sprechendsten ist die Erzählung bei Tacit. Hist. II, 88. *Incuriosos milites vernacula ut rebantur urbanitate quidam spoliavere abscisis furtim balteis, an accincti forent, rogitantes.* Daher werden denn auch *vernilia dicta* für scurrilia und verniles blanditiae gesagt.

Wenn sonst auf andere Weise, wie z. B. hereditate, Sklaven erworben wurden, so wird dadurch nichts in dem Verhältnisse geändert, sondern sie werden immer entweder mit den emtis oder den vernis auf einer Linie stehen.

Die Gesammtheit der einem Herrn gehörigen Sklaven theilt sich zunächst ein in die *familia urbana* und *familia rustica*, nicht nur wegen des verschiedenen Aufenthalts in der Stadt und auf den Villen, sondern hinsichtlich der verschiedenen Beschäftigung. Pompon. Dig. L, 16, 166. *Urbana familia et*

rustica non loco sed genere distinguitur. Orell. inscr. 2857. 2862. Daher konnte die familia urbana den Herrn auf die Villa begleiten, ohne des Aufenthalts wegen rustica genannt werden zu können. Die familia rustica wird von dem Herrn zur Bewirthschaftung seiner Ländereien gebraucht, die urbana für seine Bedienung und mannigfaltigsten Bedürfnisse.

Die Einfachheit der alten Zeit wusste freilich von einem solchen Sklavenheere (Sen. de tranq. 8.) nichts, und selbst Consuln zogen mit wenigen Sklaven ins Feld. Appul. Apol. p. 430 Oudend. *Itane tandem ne haec quidem legere patroni tui? M. Antonium consularem solos octo servos domi habuisse? Carbonem vero illum, qui rebus potitus est, uno minus? At enim M'. Curio tot adoreis longe inclyto, quippe qui ter triumphum una porta egerit, ei igitur M'. Curio duos solos in castris calones fuisse? — M. autem Cato — ipse in oratione sua scriptum reliquit, cum in Hispaniam consul proficisceretur, tris servos solos ex urbe duxisse.* Und von diesen wenigen Sklaven wurde vielleicht nur einer zur eigentlichen nächsten Bedienung gebraucht, woraus sich die Namen: *Caipor, Lucipor, Marcipor, Publipor, Quintipor* erklären; denn sonst hätten dieselben keinen Sinn. Quinct. Inst. I, 4, 7. *In servis iam intercidit illud genus, quod ducebatur a domino, unde Marcipores Publiporesque.* Fest. p. 257. *Quintipor servile nomen frequens apud antiquos erat, a praenomine domini ductum.* Plinius sagt XXXIII, 1, 6. wo er vom Versiegeln der Zellen spricht: *Hoc profecere mancipiorum legiones et in domo turba externa ac servorum quoque causa nomenclator adhibendus. Aliter aput antiquos singuli Marcipores Luciporesve dominorum gentiles omnem victum in promiscuo habebant.* Mit lebendigen Farben schildert die Bedienung beim Mahle nach alter Sitte Iuven. XI, 145 ff.

Plebeios calices et paucis assibus emtos
Porrigit incultus puer, atque a frigore tutus;
Non Phryx, aut Lycius, non a mangone petitus
Quisquam erit in magno. cum posces, posce latine.

Idem habitus cunctis, tonsi rectique capilli,
Atque hodie tantum propter convivia pexi.

Die von Appul. angeführten Beispiele des M. Antonius und Cn. Papirius Carbo fallen schon in die Zeit der sinkenden Republik (Marius und Cinna) und waren vermuthlich damals schon Ausnahmen; denn fast gleichzeitig finden wir (in Cicero's Zeit) grosse Schwärme von Sklaven, die nur zur Bedienung und zum Gefolge des Herrn und seiner Familie gehören. So erzählt Asc. argum. p. Mil. p. 32 Or. von Clodius und Milo: *vehebatur Clodius equo. servi XXX fere expediti, ut illo tempore mos erat iter facientibus, sequebantur. — Milo reda vehebatur cum uxore —. Sequebatur eos magnum servorum agmen, inter quos gladiatores quoque erant* etc. und so spricht Cic. selbst c. 10. von *magno — ancillarum puerorumque comitatu,* und 21. *Milo tum casu pueros symphoniacos uxoris ducebat et ancillarum greges.* So reiset auch Vedius, Cic. ad Att. VI, 1. s. Plut. Crass. 2. Diesen ausserordentlichen Aufwand in der Bedienung tadelt indirekt Cic. de leg. agr. II, 28. *neque istorum pecuniis quidquam aliud deesse video, nisi eiusmodi fundos, quorum subsidio familiarum magnitudines et Cumanorum ac Puteolanorum praediorum sumtus sustentare possint.* Abgesehen von einem solchen Luxus und einer übertriebenen Zahl von Sklaven, scheint indessen doch Cicero selbst für einen anständigen Haushalt eine ziemliche Anzahl zu fordern, und es konnte selbst zum Vorwurfe gereichen, für die einzelnen Geschäfte nicht besondere Sklaven zu haben. So sagt Cicero, wo er das liederliche Hauswesen des Piso beschreibt: *idem coquus, idem atriensis.* und Hor. Sat. I, 3, 12. scheint als geringste Zahl für einen in leidlichen Umständen Lebenden zehn Sklaven anzunehmen, ja er rügt sogar, Sat. I, 6, 107 ff. die Unschicklichkeit des Prätor Tullius, dem nicht mehr als fünf Sklaven von der Tiburtinischen Villa nach Rom gefolgt waren. — Aus der folgenden Zeit werden uns fast unglaubliche Zahlen genannt. So erzählt Plinius XXXIII, 10. *C. Caecilius Claudius Isidorus testamento suo edixit* (a. U. 744), *quamvis multa civili bello perdidisset, tamen relinquere servorum quatuor millia centum sedecim.* Tac. Ann.

III, 53. XIV, 43. 44. Sen. de tranq. 8. Ath. VI, 7. ἀλλὰ Ῥωμαίων ἕκαστος — πλείστους ὅσους κεκτημένους οἰκέτας, καὶ γὰρ μυρίους καὶ δισμυρίους καὶ ἔτι πλείους δὲ πάμπολλοι κέκτηνται etc. Das sind indessen noch nicht die grössten Zahlen. Wenn auch die ganze Tendenz der Schrift Petrons erwarten lässt, dass er auch in der Angabe der familia Trimalchionis absichtlich übertrieb, so haben doch diese Uebertreibungen selbst keinen Sinn ohne Voraussetzung ausserordentlicher Zahlen und wie vieles dort Erzähltes, das auch nur Erfindung scheinen könnte, wird nicht anderweit bestätigt. Dort heisst es c. 37. *Familia vero babae! non me Hercules puto decimam partem esse, quae herum suum novit.* 47. fragt Trimalchio einen der Haussklaven: *ex quota decuria es?* und er antwortet: *e quadragesima.* und 53. liest ein actuarius vor, was auf den Gütern des Trimalchio vorgefallen war, und darunter: *VII. Kal. Sext. nati sunt pueri XXX, puellae XL.* Das ist allerdings lächerliche Uebertreibung; wenn man aber bedenkt, dass noch zur Zeit der Republik Crassus den nicht für reich erkannte, der nicht *reditu annuo legionem tueri posset*, so lässt sich in Petrons Zeit allerdings ein wahrhaft monströser Reichthum und in Folge desselben eine ungeheuere Sklavenzahl als möglich denken. S. endlich Vop. Proc. 12.

Diese ausserordentliche Menge, von der natürlich die Mehrzahl auf den Landgütern verwendet wurde (Plin. h. n. XVIII, 6. Sen. de ben. VII, 10.), aber auch Hunderte der familia urbana angehörten, machten nun eben die Eintheilung in Dekurien nothwendig (decuriones werden genannt, s. unten), wie überhaupt eine förmliche Organisation, um eine Uebersicht zu gewinnen und einige Ordnung in dieses Sklavenheer zu bringen. In dieser Hinsicht lassen sich gewisse Klassen festsetzen, die nach Massgabe ihrer Beschäftigung einen höheren oder niederen Rang einnahmen. Diese Klassen sind: *ordinarii* (mit ihren *vicariis*), *vulgares, mediastini, qualesquales.* So unterscheidet wenigstens Ulp. Dig. XLVII, 10, 15. *Multum interest, qualis servus sit; bonae frugi, ordinarius, dispensator, an vero vulgaris, vel mediastinus, an qualisqualis.*

Ordinarii

scheinen die angeseheneren (*honestior*, Cic. Parad. V, 2.) Sklaven genannt worden zu sein, welche über gewisse Theile des Hauswesens die Oberaufsicht führten und daher anderen vorgesetzt waren, auch ihre eignen Sklaven oder vicarios haben durften. Es waren demnach Leute, die das besondere Vertrauen des Herrn genossen, denen die Verwaltung des Vermögens mit Einnahme und Ausgabe übertragen war, und die im Hause wie auf der Villa die übrige Familie beaufsichtigten, anstellten und in Ordnung erhielten. Nun werden eigentlich von Ulpian nicht ausdrücklich die verschiedenen Klassen angegeben und es kann selbst zweifelhaft scheinen, ob nicht die Worte *ordinarius dispensator* zu verbinden sind, da es auch bei Suet. Gall. 12. heisst: *ordinario dispensatori breviarium rationum offerenti* etc., indessen versteht es sich von selbst, dass es in der Familie solche geben musste, welche *caeteris praefecti erant* und solche, die frei von niederen gewöhnlichen Sklavendiensten waren. Diese scheinen allerdings *ordinarii* genannt worden zu sein. Sen. ep. 110. *Unicuique nostrum paedagogum dari deum, non quidem ordinarium, sed hunc inferioris notae ex eorum numero, quos Ovidius ait de plebe deos.* Daher sagt ders. de ben. III, 28. *quo te isti efferunt? ad ostium alicuius ostiarii; ad hortos alicuius ne ordinarium quidem habentis officium.* Namentlich wird der Ausdruck *ordinarius* im Gegensatze zu dem *vicarius* gebraucht. So hiess nämlich eines Sklaven Sklave. Wie überhaupt der Grundsatz: *quodcunque per servum acquiritur, id domino acquiritur*, nicht streng festgehalten wurde, und der Sklave durch Ersparnisse oder auf andere Weise zu einem Eigenthume, *peculium*, gelangen konnte, so durfte auch der Angesehenere sich zu seiner Unterstützung eigne Sklaven halten, die zu seinem *peculium* gehörten. Hor. Sat. II, 7, 79. *Vicarius est, qui servo paret*, und in gleichem Sinne Mart. II, 18, 7. wo der Dichter dem Patron die *opera togata* aufkündigt, weil dieser selbst wieder einen rex habe.

Esse sat est servum; iam nolo vicarius esse.
Qui rex est, regem, Maxime, non habeat.

Oft kommen vicarii auf Inschriften vor, Orell. 362. 2820 ff. 2860. u. a. Das waren nun eben, wenigstens in früherer Zeit, nur *ordinarii*, welche einen vicarius hielten. Ulp. Dig. XV, 1, 17. *Si servus meus ordinarius vicarios habeat, id, quod vicarii mihi debent, an deducam ex peculio servi ordinarii?* und XIV, 4, 6. Diese Stellvertretung gehört nicht nur der späteren Zeit an, wo wir allerdings Sklaven finden, die es nur dem Namen nach sind, ihre eigne Wohnung, eignen Haushalt und grosses Vermögen haben; vielmehr gedenkt ihrer schon Plaut. Asin. II, 4, 28., wo sich der Pseudo-Atriensis Saurea mit seinem angeblichen Vicarius brüstet:

— *Vah! delenire apparas; scio mihi vicarium esse,*
Neque eo esse servum in aedibus heri, qui sit pluris quam ille.

la Cic. Verr. III, 28., wo er die vilitas des Diognotus (eines servus publicus) hervorheben will, sagt: *vicarium nullum habet, nihil omnino peculii.* und von dem Demetrius, Freigelassenen des Pompeius, führt Sen. de tranq. 8. an, dass er zwei vicarios gehabt habe und cella laxior. — Ein ähnliches Verhältniss fand Statt, wenn der Herr einem der Sklaven, welche dem Hauswesen vorstanden, einen untergeordneten Sklaven zur Hülfe beigab. Der Unterschied ist dann nur der, dass der ordinarius dem Herrn für seinen vicarius verantwortlich ist, dagegen der vom Herrn gegebene ihm unmittelbar. Daher Plaut. Mil. III, 2, 12.

Demisit nardini unam amphoram cellarius (l. *demsit*)
Eho tu sceleste, qui illi suppromus 's?

und 25. *Bono suppromo et promo cellam creditam.*
und so wird derselbe 55. *subcustos* genannt. In gleichem Sinne nennt sich Pseud. (II, 2, 13.) *Subballio* als angeblicher atriensis des Ballio.

Die erste Stelle in der ganzen familia, wenigstens der urbana, nimmt der *procurator* ein, wahrscheinlich der, dem der Herr die Verwaltung des Vermögens oder einen Theil desselben übertrug. Mit diesem procurator ist der in den Rechtsquellen unter diesem Namen oft vorkommende Generalbevollmächtigte, welcher nur ein Freier sein konnte, nicht zu verwechseln.

Rein, röm. Privatrecht S. 424 fg. Keller, Semestr. I, p. 117 ff. Von diesem handelt Dig. III, 3. und Cic. p. Caec. 20. (in Bezug auf die Worte des Interdikts: unde tu, aut familia tua, aut procurator tuus): *De liberis autem quisquis est, procuratoris nomine appellatur: non quo omnes sint aut appellentur procuratores, qui negotii nostri aliquid gerant* etc. Dann weiterhin: *utrum me tuus procurator deiecerit is, qui legitime procurator dicitur omnium rerum eius, qui in Italia non sit absitve reipublicae causa, quasi quidam paene dominus, h. e. alieni iuris vicarius.* Endlich: *Tam restitues, si tuus me libertus deiecerit nulli tuo praepositus negotio, quam si procurator deiecerit: non quo omnes sint procuratores, qui aliquid nostri negotii gerunt, sed quod in hac re quaeri nihil attinet.* Dagegen sind die zum Hause gehörenden procuratores Sklaven oder Freigelassene, welchen der Herr die Aufsicht über irgend einen Theil des Hauswesens anvertraut hat. Auch in dieser Bedeutung kommt der Name bei Cicero, besonders in Bezug auf die Verwaltung der Landgüter vor: de or. I, 58. *si mandandum aliquid procuratori de agricultura aut imperandum villico sit.* ad Att. XIV, 16. *cum Piliae nostrae villam ad Lucrinum villicosque et procuratores tradidissem.* Plin. ep. III, 19. von der vortheilhaften Lage zweier Landgüter: *posse utraque eadem opera eodem viatico invisere, sub eodem procuratore ac paene iisdem actoribus.* Col. I, 6. S. ferner Plaut. Pseud. II, 2, 13. *procurator peni,* Varro R. R. III, 6. von dem über die Pfauenzucht gesetzten (wenn nicht *procurator villae* gemeint ist), so *procuratores hortorum* u. s. w. In der Bedeutung aber dessen, dem die gesammte Verwaltung übertragen ist und dem die gesammte familia untergeben ist, kommt das Wort erst spät vor. Petr. 30. *Iam ad triclinium veneramus, in cuius parte prima procurator rationes accipiebat.* Sen. epist. 14. *Rationes accipit, forum conterit, calendarium versat, fit ex domino procurator.* Quinct. decl. 345. *Satis sit vobis, o divites, hos vestras praestare fortunas, quod per dispensatores foeneratis, quod familiam per procuratores continetis.* Vgl. Jordan zu Cic. p. Caec. p. 253 fg.

Neben dem *procurator* werden zunächst der *actor* und der *dispensator* genannt. Der actor (Orell. inscr. 2788.) scheint vorzüglich in die familia rustica zu gehören und bedeutet fast so viel als villicus. Colum. I, 7. *ita fit, ut et actor et familia peccet.* ib. 8. *Idemque actori praecipiendum est, ne convictum cum domestico, multo minus cum extero habeat.* Wenn Scaev. Dig. XXXIII, 7, 20. unter dem *instrumentum fundi* beide, den *actor* und den *villicus*, neben einander aufführt und so die Namen in verschiedenem Sinne nimmt, so lässt sich das daraus erklären, dass es auf den Landgütern oft neben dem villicus, dem rein die Landwirthschaft oblag, einen besonderen Rechnungsführer geben mochte; es konnte aber der villicus zugleich actor sein. Dann hatte dieser noch einen procurator über sich; in keinem Fall aber bestanden villicus, actor und procurator neben einander. Das lehrt die Vergleichung der Stellen, wie Plin. ep. III, 19. s. oben, Colum. I, 6. *Villico iuxta ianuam fiat habitatio, ut intrantium exeuntiumque conspectum habeat: procuratori supra ianuam ob easdem causas.*

Der *dispensator* ist der Kassirer und Rechnungsführer vorzüglich in der familia urbana. Cic. Att. XI, 1. *nihil scire potui de nostris domesticis rebus, de quibus acerbissime afflictor, quod qui eas dispensavit, neque adest istic, neque ubi terrarum sit scio.* Doch giebt es auch dispensatores der familia rustica. Pompon. Dig. L, 16, 166. *Potest enim aliquis dispensator non esse servorum urbanorum numero; veluti is, qui rusticarum rerum rationes dispenset ibique habitet, non multum abest a villico.* Beide stellt auch zusammen Cic. de rep. V, 3. *ut villicus naturam agri novit, dispensator literas scit* etc. — Wenn eine Unterordnung des *dispensator* unter den *procurator* angenommen wird, so kann das in einzelnen Fällen Statt gefunden haben, aber gewöhnlich legt der dispensator dem Herrn selbst Rechnung ab. Suet. Galb. 12. *ordinario dispensatori breviarium rationum offerenti.* Vesp. 22. *admonente dispensatore, quemadmodum summam rationibus vellet referri, Vespasiano, inquit, adamato.* So auch Cic. Fgmt. bei Non. III, 18. *Quid*

tu, inquam, soles cum rationem a dispensatore accipis, si aera singula probasti, summam, quae ex his confecta sit, non probare? vgl. Mart. V, 42. Iuv. I, 91. VII, 219. Orell. inscr. 2782. Etwas Aehnliches und in älterer Zeit wohl ganz dasselbe, was procurator und dispensator, war der *atriensis*. Orell. inscr. 2784. So in den klassischen Stellen bei Plaut. Asin. II, 4. wo der Pseudo-Saurea als atriensis Gelder einnimmt und ausleihet, Wein und Oel verkauft, Geschirre verborgt, und die Aufsicht über das ganze Hauswesen führt, *cui omnium rerum herus summam credidit.* Darum kann er auch Pseud. II, 2, 13 ff. mit dem *cellarius* oder *promus* verwechselt werden:

H. *Tune es Ballio?* Ps. *Imo vero ego eius sum Subballio.*

H. *Quid istuc verbi est?* Ps. *Condus promus sum, procurator peni.*

H. *Quasi te dicas atriensem.* Ps. *Imo atriensi ego impero.*

Man sieht daraus, dass der atriensis die Aufsicht über das ganze Haus und Hauswesen führte; in späterer Zeit aber mag es besondere atrienses gegeben haben, die für die Ordnung im Atrium und die imagines und überhaupt für Reinlichkeit und Ordnung im ganzen Hause als Oberaufseher der dazu bestimmten Sklaven zu sorgen hatten. — Zu den ordinariis gehörte auch der *cellarius* oder *promus*, welcher die Aufsicht über die *cella penaria* und *vinaria*, überhaupt den sämmtlichen Bedarf an Lebensmitteln hatte, täglich das Nöthige herausgab, und das Uebriggebliebene wieder in Verwahrung nahm, daher *procurator peni.* Plaut. Pseud. II, 2, 13. auch *condus promus.* Id. Capt. IV, 2, 115.

Sume, posce, prome quidvis; te facio cellarium.

worauf der Parasit IV, 3, 1. sagt: *mihi rem summam credidit cibariam.* Vgl. Mil. III, 2, 11. 24. wo auch ein *suppromus* erwähnt wird, ungefähr wie die Dispensatoren *amanuenses* hatten. Colum. XI, 1. *Ut cibus et potio sine fraude a cellariis praebeantur.* Vielleicht war er auch, wie diese Stelle zeigt, zugleich der, welcher der familia das *demensum, cibum demensum* austheilte, s. unten. — Unter die *ordinarios* mögen auch die *negotiatores* gerechnet werden, unter denen man Sklaven versteht, welche im Auftrage und für Rechnung ihres Herrn in den

Provinzen Geldgeschäfte (nicht Handel, *mercaturam* s. Ernesti Clav. s. v. *negotiator.*) trieben. S. Obbar. ad Hor. Ep. I, 1, 45. p. 63 sq. Dass diess in einzelnen Fällen und in späterer Zeit geschehen sein kann, mag nicht geleugnet werden. Früher war für den *ordo senatorius* jeder *quaestus indecorus,* s. Vind. comoed. Rom. p. 74. und die *equites* bedienten sich nicht der Sklaven, sondern waren die *negotiatores* selbst.

Die grosse Anzahl vermuthlich nicht immer ruhiger Sklaven machte sogar eigene *silentiarios* nöthig, welche über die Ruhe im Hause wachten. So sagt Salvian. de gub. dei IV, 3. *Servi quippe pavent actores, pavent silentiarios, pavent procuratores; ab omnibus caeduntur.* Das ist freilich im fünften Jahrhundert geschrieben, allein schon Seneca gedenkt ihrer ep. 47. (d. h. der Sache, nicht des Namens) und mehrere Inschriften nennen sie bei Fabretti p. 206. n. 54—56. und Orell. n. 2956. Auch das findet sich, dass den einzelnen Dekurien der Sklaven *Decurionen* vorstanden. So wird Suet. Dom. 17. ein *decurio cubiculariorum* genannt, und ebenso mehrmals auf Inschriften (Orell. inscr. I, n. 2785 und p. 512.), als *lecticariorum* u. s. w. Gewöhnlich bezieht es sich auf die domus Augusta, doch wird es auch in anderen Häusern solche Decurionen gegeben haben. Siehe die Pompeianische Mauerschrift in Avellino, bullet. Napol. N. 19. (II, 2.): *quaeres Fabium et Fallacem* (zwei Sklaven) *in decuria Cotini.*

Wie die Sklaven, welche als Künstler und für wissenschaftliche Zwecke gebraucht wurden, angesehen worden seien, und ob man sie zu den ordinariis zu rechnen habe, ergiebt sich nicht bestimmt. Jedenfalls gelten sie als *honestiores* und *lautiores.* Cic. Parad. V, 2. *ut in magna familia sunt alii lautiores, ut sibi videntur, servi, sed tamen servi, atrienses ac topiarii.* Ihnen setzt er dann entgegen *qui non honestissimum locum servitutis tenent.* Wenn man aber ferner festhält, dass *ordinarius* und *vicarius* Correlata sind, so können auch solche Sklaven *ordinarii* heissen; denn der Fall, dass sie vicarios hatten, war gewiss häufig. Ein Beispiel bei Cic. Verr. I, 36. wo Verres sich die Sklaven seines Mündels Malleolus angeeignet hat: *servos*

artifices pupilli cum haberet domi, circum pedes autem homines formosos et literatos, suos esse dicebat etc. Dann: *homines, posteaquam reus factus est, alii redditi, alii etiamnunc retinentur, peculia omnium vicariique retinentur.* Von solchen Sklaven spricht Cic. p. Rosc. Am. 41. *omnium deliciarum et omnium artium puerulos ex tot elegantissimis familiis lectos — horum literas adamavit aut humanitatem.* Diese Klasse nun ist in der römischen familia sehr gross, allein nur wenige sollen hier näher besprochen werden, denn Manche erklären sich von selbst, von Anderen ist passender da zu sprechen, wo von den Bedürfnissen, für die sie sorgten, ausdrücklich gehandelt wird. Der Uebersicht wegen sollen die Namen aller hier Platz finden. Zuerst die eigentlichen Künstler: *architecti, fabri, tectores, statuarii, pictores, caelatores, plumarii, topiarii* (ab hortorum cultura), *viridarii, aquarii* (s. über die drei letzten den Excurs über die Gärten); daran schliessen sich *symphoniaci, ludiones, mimi, funambuli* oder *schoenobatae, petauristae, saltatrices, gladiatores;* tiefer herab: *moriones, fatui* und *fatuae, nani* und *nanae* oder *pumiliones.* Ferner die Aufseher über Bibliothek und Kunstsachen: *a bibliotheca, a statuis* (Gori, columb. Liv. Aug. p. 178.), *a pinacotheca* (Orell. inscr. n. 2417.) und die zahlreiche Klasse der literati, als *anagnostae, librarii* (vieldeutig), *notarii, a studiis, a manu* oder *ab epistolis,* an die sich die *tabellarii* reihen mögen. Endlich sind zu nennen die *medici* mit ihren Abstufungen, von denen zuerst zu sprechen ist. S. Gevers, de servilis conditionis hominibus, artes, literas et scient. colentibus. Lugd. Bat. 1816.

Medici, chirurgi, iatraliptae.

Die Arzneikunde erlangte spät erst zu Rom Ansehen und wurde fast nur von Ausländern betrieben. Plin. XXIX, 1, 6. erzählt, dass nach Angabe des Cassius Hemina im Jahre d. St. 535. der erste griechische Arzt, Archagathus, aus dem Peloponnes nach Rom gekommen sei. Allein die Bewunderung, welche anfänglich ihrer Kunst zu Theil wurde, verwandelte sich bald in Misstrauen und theilweise selbst Abscheu. Cato warnte seinen Sohn ernstlich vor den griechischen Aerzten und dem

Studium der Arzneikunde, und es mochte allerdings in der damaligen Praxis manche Gewissenlosigkeit vorkommen, und den Aerzten wenigstens ein bedeutendes Maass Charlatanerie vorgeworfen werden können. So darf man sich denn nicht wundern, wenn Plautus mit derbem Spotte sie geisselt, Menaechm. V, 3—5.

Lumbi sedendo, oculi spectando dolent,
Manendo medicum, dum se ex opere recipiat.
Odiosus tandem vix ab aegrotis venit.
Ait se obligasse crus fractum Aesculapio,
Apollini autem brachium. nunc cogito,
Utrum me dicam ducere medicum, an fabrum.

Man lese die folgenden Scenen, und man wird finden, dass dieser Arzt das Original zu allen den pedantischen médecins und Charlatans Molières geworden ist. Daher sagt denn auch Athenaeus XV, p. 666. A. *εἰ μὴ ἰατροὶ ἦσαν, οὐδὲν ἂν ἦν τῶν γραμματικῶν μωρότερον.* — Die Römer selbst befassten sich noch zu Plinius Zeit wenig damit, so einträglich die Kunst auch war, wovon Plinius Beispiele anführt. Das war es aber auch eben, was sie in den Augen der alten Römer herabsetzte. *Non rem antiqui damnabant, sed artem. Maxime vero quaestum esse immani pretio vitae, recusabant.* Es ist sehr interessant, von Plinius über das Verhältniss des Kranken zum Arzte ein Urtheil zu lesen, das in der Natur der Sache begründet, eben so gut auch auf unsere Zeit Anwendung leidet. Er sagt, nachdem er bemerkt hat, dass die Römer nicht mit demselben Vortheile, *non in tanto fructu*, die Kunst übten: *immo vero auctoritas aliter quam graece eam tractantibus, etiam apud imperitos experiesque linguae non est. Ac minus credunt, quae ad salutem suam pertinent, si intelligunt. Itaque in hac artium sola evenit, ut cuicunque medicum se professo statim credatur.* — *Nulla praeterea lex est, quae puniat inscitiam, capitale nullum exemplum vindictae. Discunt periculis nostris et experimenta per mortes agunt, medicoque tantum hominem occidisse impunitas summa est.* Während also die Aerzte von Profession nicht immer mit

den günstigsten Augen angesehen waren, bediente man sich zuverlässiger Sklaven und Freigelassener als Hausärzte, und verständige sorgsame Hausväter sammelten sich wohl auch Notizen über die in bestimmten Fällen anzuwendenden Mittel. So hatte Cato eine Art Receptbuch, *commentarium, quo mederetur filio, servis, familiaribus.* Diese Sklaven wurden ebenfalls *medici* genannt, und es kommen selbst *medicae* auf Inschriften vor. Orell. inscr. 2792. 4230. 4231.

Die *Chirurgie* wurde von den medicis zugleich mit geübt, wie man schon aus der angeführten Stelle des Plautus sieht; doch mögen manche vorzugsweise sich damit beschäftigt haben, die daher *vulnerum medici, vulnerarii* genannt wurden. Aus Tibers Zeit kommen jedoch auf Inschriften eigene *chirurgi* vor, Orell. inscr. 4228. und Celsus lib. VII, Praef. giebt die dazu erforderlichen Eigenschaften, als mittleres Alter, feste Hand, gutes Auge etc. an. Ueberhaupt aber fing damals die Arzneikunde an, sich in Zweige zu theilen; es werden besondere Augenärzte, *oculariі* oder *medici ab oculis* genannt, und Zahnärzte so wie andere in Behandlung einer bestimmten Krankheit berühmte. Mart. X, 56. Orell. inscr. 2983. 4228.

Die *iatraliptae* aber waren vermuthlich ursprünglich Gehülfen der Aerzte, welche Einreibungen und dergl. besorgten. Späterhin erscheinen sie als eine eigene Klasse von Aerzten. S. Plin. XXIX, 1, 2. So sagt auch der jüngere Plinius ep. X, 4. *Proximo anno, domine, gravissima valetudine ad periculum vitae vexatus iatralipten assumsi.* — Ueber die *tabernas medicorum* oder *medicinas* (wie *tonstrinae*) s. Heind. zu Hor. Sat. 1, 7, 3. Für uns sind zunächst nur die als medici gebrauchten Sklaven bemerkenswerth. Eine zweite bedeutende Klasse wissenschaftlich gebildeter Sklaven waren die

Literati,

natürlich hier in ganz anderem Sinne als bei Plaut. Cas. II, 6, 49. Hier werden darunter überhaupt die verstanden, deren wissenschaftliche Bildung und Kenntnisse der Herr für seine Zwecke benutzte. Was das Wort im Allgemeinen bedeutete, sagt Suet. de ill. gramm. 4. *Appellatio grammaticorum graeca*

consuetudine invaluit; sed initio literati vocabantur. Dann führt er die Distinktion zwischen *literatus* und *literator* an, indem er sich auf Orbilius beruft: *nam apud maiores, cum familia alicuius venalis produceretur, non temere quem literatum in titulo, sed literatorem inscribi solitum esse; quasi non perfectum literis, sed imbutum.* Vorher aber giebt er die von Obigem abweichende Erklärung des Corn. Nep. an: *Cornelius quoque Nepos in libello, quo distinguit literatum ab erudito, literatos quidem vulgo appellari ait eos, qui aliquid diligenter et acute scienterque possint aut dicere aut scribere. caeterum proprie sic appellandos poetarum interpretes, qui a Graecis γραμματικοὶ nominentur; eosdem literatores vocitatos.* Man sieht, dass für die *servos literatos* die Erklärung des Orbilius die passendere ist. Sie wurden erstlich gebraucht als

Anagnostae

auch *lectores* genannt, Vorleser. Der wissenschaftlich gebildete Mann liess sich über Tische, oder wenn er sonst geistig unbeschäftigt war, selbst im Bade vorlesen. So erzählt der jüngere Plinius von seinem Oheime, ep. III, 5. *Super coenam liber legebatur, adnotabatur, et quidem cursim. Memini quendam ex amicis, quum lector quaedam perperam pronunciasset, revocasse et repeti coëgisse* etc. Dann aber: *In secessu solum balinei tempus studiis eximebatur. Quum dico balinei, de interioribus loquor; nam dum distringitur tergiturque, audiebat aliquid, aut dictabat.* Derselbe sagt von sich IX, 36. *Coenanti mihi, si cum uxore vel paucis, liber legitur,* und vom Atticus erzählt Corn. Nep. c. 16. *Nemo in convivio eius aliud ἀκρόαμα audivit, quam anagnosten —, neque unquam sine aliqua lectione apud eum coenatum est.* Sehr oft gedenkt dieser Sitte Martial, der indessen auch zuweilen darüber klagt, dass Manche ihn nur desshalb einlüden, um ihre schlechten Gedichte vorzulesen, z. B. III, 50. — August liess auch, wenn er nicht schlafen konnte, *lectores* oder *confabulatores* kommen. Suet. Aug. 78. Cic. ad Att. I, 12. — Sodann gehören hierher die sämmtlichen

Librarii,

die Klasse derer, welche zum Schreiben gebraucht wurden,

daher auch *scribae* genannt, aber durchaus zu unterscheiden von den *scribis publicis*, die bekanntlich *liberi* waren, und einen eigenen Ordo ausmachten; ferner von den *bibliopolis*, welche ebenfalls librarii hiessen. Vgl. Eschenbach, de scribis vett. in Pol. thes. t. III. (wenig brauchbar) Ernesti, Clav. Cic. — Die *librarii* hiessen nun wieder, je nachdem sie für verschiedene Geschäfte gebraucht wurden: *ab epistolis; a studiis; a bibliotheca; notarii.* Es wird aber zweckmässiger sein, die Erklärung dieser Ausdrücke nicht von den Excursen über die Bibliothek und den Brief zu trennen.

Ueber die *paedagogi* s. oben S. 62 fg.

Endlich sind noch zu erwähnen die, welche — oft auf eine keineswegs edle Weise — zur eigentlichen Belustigung dienten, namentlich bei der Tafel, wo die Geschäfte für den Tag als gänzlich geschlossen betrachtet wurden, und alles sich zusammendrängte, was zur Erholung dienen konnte. Freilich wusste die früheste Zeit auch von solchen Vergnügungen nichts, und erst nach dem Kriege mit Antiochus, als überhaupt die frühere Einfachheit asiatischem Luxus wich, fing man an, den einfachen Genuss des Mahls nicht nur durch das Raffinement der Köche, sondern auch durch allerhand Schauspiele und ἀκροάματα zu erhöhen. Das führte denn auch dazu, dass man nicht blos dergleichen Künstler miethete, sondern sie in der familia eigenthümlich besass. Liv. XXXIX, 6. *Luxuriae peregrinae origo ab exercitu asiatico invecta in Urbem est. Ii primum lectos aeratos, vestem stragulam pretiosam, plagulas et alia textilia et quae magnificae supellectilis habebantur, monopodia et abacos Romam advexerunt. tunc psaltriae sambucistriaeque et convivalia ludionum oblectamenta addita epulis.* Der Art waren die *symphoniaci*, die musikalische Hauskapelle, deren häufige Erwähnung auf einen sehr allgemeinen Gebrauch schliessen lässt. Cic. Mil. 21. *Milo, qui nunquam, tum casu pueros symphoniacos uxoris ducebat et ancillarum greges.* Man sehe Petr. c. 33. 47. und öfter Sen. ep. 54. *in comissationibus nostris plus cantorum est, quam in theatris olim spectatorum fuit.* Cic. Verr. III, 44. div. 17. Ulp. Dig. VII, 1, 15. § 1.

Darauf bezieht sich auch das *aliud ἀκρόαμα* in d. a. Stelle Corn. S. 103. Vgl. Baehr zu Plut. Alcib. p. 230 fg.

Zu diesen musikalischen Sklaven kommen nun in späterer Zeit ferner noch *ludiones, mimi, funambuli* oder *schoenobatae, petauristae, saltatrices, gladiatores* und dgl. Sie alle finden sich, um nur eines Beispiels zu gedenken, im Hause des Trimalchio. Einer Erklärung bedürfen sie nicht; nur wegen der Petauristen möge die Stelle Petr. c. 53. hier stehen. *Petauristarii tandem venerunt: baro insulsissimus cum scalis constitit, puerumque iussit per gradus et in summa parte odaria saltare; circulos deinde ardentes transire et dentibus amphoram sustinere.* Man siehet, es waren die Künste unserer Equilibristen, die viele auch für Geld sehen liessen, wie denn auch damals schon nicht weniger als unsere modernen Herkules, Mancher die Wunder seiner Riesenstärke dem staunenden Volke zeigte; z. B. nach Mart. V, 12. Linus, der sieben oder acht Knaben auf seinen Armen stehen liess. Vgl. Terent. Hecyr. Prol. I. v. 4. II. v. 26. Beckmann, Beitr. z. Gesch. der Erfind. IV, S. 64 ff.

Noch sonderbarer und unwürdiger war der Geschmack, den man an missgestalteten und blödsinnigen Menschen, *moriones, fatui* und *fatuae,* fand. Die *moriones* sind ursprünglich vielleicht eigentliche Cretins, wenigstens kommt nicht nur der Blödsinn, sondern auch die Gestalt in Betracht, und Mart. VI, 39. beschreibt einen: *acuto capite et auribus longis, quae sic moventur, ut solent asellorum.* Aber der Blödsinn war allerdings die Hauptsache, und je einfältiger einer war, desto mehr Werth hatte er, weil er die meiste Gelegenheit zum Lachen gab. Daher sagt Mart. VIII, 13.

Morio dictus erat: viginti millibus emi.
Redde mihi nummos, Gargiliane: sapit.

Vgl. XIV, 210. Fehlten sie doch selbst in Seneca's Hause nicht. ep. 50. *Harpasten, uxoris meae fatuam, scis hereditarium onus in domo mea remansisse. ipse enim aversissimus ab istis prodigiis sum. si quando fatuo delectari volo, non est mihi longe quaerendum: me rideo.* Mit ihnen rangiren auch so ziemlich *nani* und *nanae,* auch *pumiliones* (Zwerge, welche namentlich

Favoriten der Damen waren). Gell. XIX, 13. erklärt *νάνους brevi atque humili corpore homines paulum supra terram exstantes.* Stat. Silv. I, 6, 57 ff.

Hic audax subit ordo pumilonum,
Quos natura brevi statu peractos
Nodosum semel in globum ligavit.

Von August sagt zwar Suet. Aug. 83. *pumilos atque distortos — ut ludibria naturae malique ominis abhorrebat.* allein gleichwohl hatte er einen Hofzwerg Canopas, den Liebling seiner Enkelin Julia, Plin. h. n. VII, 16., wo besondere Futterale für diese kleinen Menschen erwähnt werden. Suet. Tib. 61. Verschieden von den nani sind die *distorti,* Suet. l. l. Quinct. decl. 298. *habent hoc quoque deliciae divitum, malunt quaerere omnia contra naturam. Gratus est ille debilitate, ille ipsa infelicitate distorti corporis placet.* und Inst. II, 5. Clem. Alex. Paed. III, 4. p. 231. Diese Monstra lernten gewöhnlich tanzen und mit den Kastagnetten klappern, Broukh. zu Prop. IV, 8, 48. Später hielten sie sogar lächerliche Kampfspiele, Stat. l. l. Dio Cass. LXVII, 8. Einige Bronzestatuen solcher kleinen Scheusale haben sich erhalten, Ant. Ercol. VI, 91. 92. Gori, Mus. Etr. I, 76. Auch kommen sie auf Pompejanischen Wandgemälden vor. Vgl. Casaubon. zu Suet. Oct. 83. Böttiger, Sabina II, p. 42 ff. — Endlich würden auch hierher zu rechnen sein die *Graeculi* oder griechischen Hausphilosophen, wenn überhaupt der Gebrauch, von dem Böttiger Sab. II, S. 36 ff. spricht, sich als begründet nachweisen lässt. Sie würden dann etwa die Stelle der Parasiten vertreten.

Von dieser Klasse unterscheiden sich wesentlich die, welche mit dem Namen

Vulgares

bezeichnet zu werden scheinen, d. h. welche im Hause eine bestimmte gemeine Verrichtung hatten, oder ausserhalb desselben gebraucht wurden. Dahin gehört zuerst der *ostiarius* oder *ianitor,* welcher beständig den Eingang des Hauses bewachen musste. In alter Zeit, und auch später noch oft, versicherte

man sich ihrer Aufsicht, indem man sie an einer Kette am Eingange anschloss. Auct. de clar. rhet. 3. *L. Otacilius Pilitus serviisse dicitur, atque etiam ostiarius veteri more in catena fuisse.* Ovid. Amor. I, 6, 1.

Ianitor, indignum, dura religate catena,
Difficilem moto cardine pande forem.

Vgl. Sagittar. de ianuis vett. c. XVI, 19. Später indessen war sein gewöhnlicher Aufenthalt die *cella ostiaria.* S. Suet. Vitell. 16. Petr. c. 29. Der von Suet. erwähnte Hund gehörte ganz eigentlich zum ianitor, aber ausserdem führte dieser wie der moderne Portier seinen Staatsstock, eine *virga* oder *arundo,* wohl nicht als blosses Insigne, sondern um nöthigen Falls Zudringliche zurückzutreiben. Sen. de const. sap. 14. *Ille pusilli animi est, qui sibi placet, quod ostiario libere respondit, quod virgam eius fregit.* Petr. c. 134. *arundinem ab ostio rapuit.* cf. c. 98. Broukh. ad Prop. IV, 7, 21.

Wenn Wuestemann, Palast des Scaurus S. 35. auf Plautus und Tibull sich berufend anführt, man habe auch Sklavinnen, *ianitrices,* dazu gebraucht, so ist das zu berichtigen. Bei Plautus Curc. I, 1, 76. *Anus hic solet cubitare custos, ianitrix,* ist von dem Hause eines leno die Rede, der seine meretrices durch eine lena bewachen lässt. Ebenso wenig würde man Appul. Met. I, p. 112 Elm. anführen können, wo Fotis als einzige Magd des Hauses natürlich auch die Hausthüre öffnen muss. Die Stelle Tibulls aber I, 7 (8), 76. ist sehr flüchtig angesehen. Es ist nur von der verriegelten Thüre die Rede:

— nunc displicet illi,
Quaecunque apposita est ianua dura sera.

oder sollte vielleicht I, 6, 61. gemeint sein, so ist dort von der Mutter der Delia, von keiner ianitrix gesagt:

Haec foribusque manet noctu me affixa. —

In einer römischen Domus, wo zahlreiche Clienten zur Salutatio und Viri amplissimi zur Besprechung sich versammelten, müsste eine ianitrix sich sonderbar ausgenommen haben. — Eben so unstatthaft ist es, wenn Böttiger Sab. I, S. 17. 45. im Vor-

zimmer der Hausfrau eine ianitrix annimmt. So wenig der *cubicularius ianitor* genannt werden kann, denn nur die Hausthüre hiess *ianua*, eben so wenig würde eine solche Sklavin *ianitrix* heissen können.

Ferner gehören hierher die *cubicularii*, welche die Aufsicht über die Wohn- und Schlafzimmer führten, und vermuthlich, wenn der Herr anwesend war, in dem Vorzimmer (*procoeton*) sich aufhielten. Suet. Tib. 21. Dom. 16. wo sie auch *cubiculo praepositi* genannt werden. Sie hatten zugleich die Obliegenheit, die Besuchenden anzumelden. Diese cubicularii gehören nicht erst unter die officia domus Augustae, sondern sie werden schon von Cic. erwähnt. Verr. III, 4. *Hunc vestri ianitores, hunc cubicularii diligunt; hunc liberi vestri, hunc servi ancillaeque amant. hic cum venit, extra ordinem vocatur. hic solus introducitur, caeteri saepe frugalissimi homines excluduntur.* woraus sich zugleich zu ergeben scheint, dass in der Regel die Besuchenden in der Reihenfolge vorgelassen wurden, in welcher sie gekommen waren, ad Att. VI, 2. Bei den Kaisern gab es in der Folge neben den cubiculariis eigene *servos ab officio admissionum*, vermuthlich auch in anderen vornehmen Häusern, von denen wenig verschieden die auf Inschriften vorkommenden *velarii* gewesen sein mögen.

Gross war die Zahl der Sklaven, welche ausser dem Hause, beim Ausgange gebraucht wurden. Auch in den älteren Zeiten ging der Römer, wie meistens auch der Grieche, nicht leicht ohne Begleitung wenigstens eines Sklaven aus, der daher *pedisequus* oder *a pedibus* genannt wurde. Dass diese eine eigene Klasse von Sklaven ausmachten, und nicht jeder den Herrn begleitende mit diesem Namen genannt wurde, ergiebt sich aus den zahlreichen Inschriften. S. Gori, de columb. Liv. Aug. und Corn. Nep. Att. 13. *Namque in ea* (familia) *erant pueri literatissimi, anagnostae optimi et plurimi librarii, ut ne pedisequus quidem quisquam esset, qui non utrumque horum pulchre facere posset.* Cic. ad Att. VIII, 5. *a pedibus meis.* Verr. I, 36. *circum pedes.* Scaevola Dig. XL, 4, 59. pr. — Wie sehr es zum guten Tone gehörte, Sklaven bei sich zu haben, und sich

auch der leichtesten Mühen zu überheben, ersieht man aus Martial IX, 60, 22.

Asse duos calices emit et ipse tulit.

Ausserdem brauchte der vornehmere Römer einen *nomenclator*. Der Mann, der in der Republik etwas gelten und zu hohen Aemtern gelangen wollte, hatte eine Menge Rücksichten gegen Vornehme nicht nur, sondern auch die gemeinen Bürger zu beobachten. Sein Haus stand dem Besuche Aller offen, und ging er aus, so musste er sie beim Namen zu nennen, auch wohl etwas verbindliches zu sagen wissen. Unmöglich konnten ihm jeden Augenblick die Namen und Verhältnisse aller gegenwärtig sein, und so hielt man sich Sklaven, deren eigenes Geschäft und Verdienst es war, die Namen Aller zu wissen und dem Herrn beim Ausgehen anzugeben. Cic. Att. IV, 1. *ad urbem ita veni, ut nemo ullius ordinis homo nomenclatori notus fuerit, qui mihi obviam non venerit.* p. Mur. 36. Ihr Gedächtniss wurde daher zum Sprüchworte; aber sehr oft mochten sie sich auch damit helfen, dass sie falsche Namen nannten. Sen. ep. 27. *vetulus nomenclator, qui nomina non reddit, sed imponit.* de ben. I, 3. In Häusern, wo die salutatio sehr zahlreich zu sein pflegte, wurde der *nomenclator* ebenfalls gebraucht, um die Besuchenden zu nennen, während der patronus sie zu kennen fingirte. Sen. epist 19. *habebas convivas, quos e turba salutantium nomenclator digesserit.* — Eine andere Funktion hat der nomenclator bei Petron c. 47. und Plin. XXXII, 6, 21. durch die Prahlerei und die Schwelgerei der späten Zeit erhalten, nämlich die, den Gästen die einzelnen Speisen und ihre Vorzüge zu nennen. Wenn nicht Plin. in allem Ernst der Sache gedächte, so würde man es für eine vom Schriftsteller dem Trimalchio aufgebürdete Absurdität halten. Ihr Vorbild findet sich übrigens schon bei Hor. Sat. II, 8, 25 ff. Der Unterschied ist nur der, dass hier ein Freund des Wirths den übrigen Gästen die Explikation der Speisen giebt.

Wichtig sind auch die *lecticarii;* denn die besonders in der letzten Zeit der Republik immer herrschender werdende Sitte, sich ausser der Stadt (Frauen auch innerhalb derselben)

und in den *gestationibus* auf einer lectica tragen zu lassen, erheischte besonders dazu taugliche und geübte Sklaven, die auch durch die Tracht sich auszeichneten. Man nahm natürlich dazu die stärksten und durch ihre Grösse imponirendsten: Syrer, Germanen, Kelten, später aber vorzugsweise Kappadozier (Petron 63.), bald sechs, bald acht: *lectica hexaphoros* oder *octaphoros*. Die Sitte wird hinlänglich geschildert durch Lucian. Cynic. p. 722. *ὑμεῖς, οἳ τοῖς ἀνθρώποις ἅτε ὑποζυγίοις χρῆσθε, κελεύετε δὲ αὐτοὺς ὥσπερ ἁμάξας τὰς κλίνας τοῖς τραχήλοις ἄγειν. αὐτοὶ δ' ἄνω κατάκεισθε τρυφῶντες καὶ ἐκεῖθεν ὥσπερ ὄνους ἡνιοχεῖτε τοὺς ἀνθρώπους ταύτην ἀλλὰ μὴ ταύτην τρέπεσθαι κελεύοντες.* Sen. ep. 31. *turba servorum lecticam per itinera urbana ac peregrina portantium.* Andere Stellen s. bei Tit. Popma, de op. serv. in Pol. thes. III, p. 1336. vgl. Lips. Elect. I, 19. Böttig. Sab. II, S. 202.

Wie dem Herrn Sklaven folgten, so gingen vor ihm oder vor der lectica *anteambulones*, um im Gedränge Platz zu machen. Zwar sind diese eigentlich nicht Sklaven, sondern aus der Klasse der Dienst thuenden Clienten; so sagt Martial III, 46., der, um nicht beständig die *opera togata* zu leisten, seinem *rex* seinen Freigelassenen anbietet, der selbst den lecticarius oder anteambulo machen könne:

Non est, inquis, idem. Multo plus esse probabo:
Vix ego lecticam subsequor; ille feret.
In turbam incideris; cunctos umbone repellet;
Invalidum est nobis ingenuumque latus.

Allein die Sache wird auch hinsichtlich solcher Sklaven erwähnt. Acron z. Hor. Ep. I, 18, 74. *servos quoque officiosos in turba hunc et illum in latus fodiendo dicere solitos: date locum domino meo.* Darauf bezieht sich die Anekdote bei Plin. ep. III, 14. *Eques Romanus a servo cius* (Largii Macedonis), *ut transitum daret, manu leviter admonitus convertit se, nec servum, a quo erat tactus, sed ipsum Macedonem tam graviter palma percussit, ut paene concideret.* vgl. Luc. Nigr. 34.

So ging man in der Stadt; aber auf Reisen war überhaupt das Gefolge grösser und schon unter den ersten Kaisern wurde

ein luxuriöses Gepränge mit Vorreitern und Läufern üblich, *cursores* und *Numidae,* welche vor der Reda oder Carruca herliefen und ritten. So sagt Seneca ep. 87. *O quam cuperem illi* (Catoni) *nunc occurrere aliquem ex his Trossulis in via divitibus, cursores et Numidas et multum ante se pulveris agentem.* Ders. ep. 123. *Omnes iam sic peregrinantur, ut illos Numidarum praecurrat equitatus, ut agmen cursorum antecedat.* Suet. Ner. 30. Tit. 9. S. Elm. ad Appul. Met. X, p. 688. Bat. — Daher sagt Mart. III, 47. von einem, der die Erzeugnisse des Landes aus der Stadt mit auf das Land nimmt: *Nec feriatus ibat ante carrucam, Sed tuta foeno cursor ova portabat.* und von sich selbst XII, 24. *Non rector Libyci niger caballi, Succinctus neque cursor antecedit.* — Wie indessen schon erwähnt worden ist, war solcher Luxus in den Zeiten der Republik etwas Unerhörtes; denn aus der figürlichen Rede Cicero's, Verr. V, 41. *quem iste in decumis, in rebus capitalibus, in omni calumnia, praecursorem habere solebat et emissarium.* lässt sich nichts folgern. Etwas Aehnliches indessen erwähnt Cic. de rep. I, 12. *Dixerat hoc ille, cum puer nuntiavit, venire ad eum Laelium domoque iam exisse.* Das ist auch ein vorausgelaufener Sklave, der die Ankunft seines Herrn meldet.

Noch kann man vielleicht den Sklaven, welche beim Ausgange gebraucht wurden, die *capsarios* hinzufügen. Das Wort hat indessen verschiedene Bedeutungen, in wiefern die *capsa* selbst verschieden gebraucht wurde: 1) hiess *capsarius* der, welcher in den Bädern die Kleider der Badenden in Verwahrung nahm und in die capsa that, weil nirgends die Diebstähle häufiger waren. S. die Erklärer zu Petr. 30 Burm. — 2) der Sklave, welcher den Kindern, wenn sie in die Schule gingen, die Dinge, welche sie beim Unterrichte brauchten, in der capsa nachtrug. Iuven. X, 117. *Quem sequitur custos angustae vernula capsae.* Daher werden sie mehrfach mit den Pädagogen erwähnt. Suet. Ner. 36. *Constat quosdam cum paedagogis et capsariis uno prandio necatos.* Vgl. oben S. 66. — 3) waren es auch wohl die, welche dem Herrn das *scrinium* (*capsa.* Cic. div. in Caec. 16.) nachtrugen. Dann sind sie vielleicht so viel als die

scriniarii, welche auf Inschriften bei Gruter u. a. mehrfach vorkommen, wiewohl darunter auch die verstanden werden können, welche *custodes scriniorum* waren.

Dagegen sind *adversitores* mit Unrecht als eine besondere Klasse von Sklaven angeführt. Der Name kommt überhaupt nur in dem Personenverzeichnisse der Mostellaria vor und scheint für diesen besonderen Fall geschaffen. Der Herr entliess, im fremden Hause angelangt (wenn das wirklich auch von römischer Sitte gilt), die pedisequos und liess sich von ihnen wieder abholen. Klar ist Plaut. Mostell. I, 4, 1. wo Callidamatas den Philolaches besucht, und zu dem Sklaven, der ihn begleitet hatte, sagt: *Advorsum veniri mihi ad Philolachetem volo tempori.* Daher sagt dann Phaniskus (der eben desshalb im Verzeichnisse der Personen mit dem sonst nicht vorkommenden Namen *adversitor* bezeichnet wird) IV, 4, 24. *Nunc eo advorsum hero ex plurimis servis.* vgl. Menaechm. II, 3, 82. Ter. Ad. I, 1, 2. Ueber Terenz hinaus scheint der Sitte keine Erwähnung mehr zu geschehen. Vielmehr scheint man später die Sklaven auch im fremden Hause bei sich behalten zu haben, zumal bei der coena, wo sie Kleider und soleas aufbewahren mussten und hinter dem Herrn standen, woher vielleicht die Ausdrücke: *a pedibus, ad pedes* stammen. Die Sitte wird klar aus Martial, besonders XII, 88.

Bis Cotta soleas perdidisse se questus,
Dum negligentem ducit ad pedes vernam.

und Seneca, Benef. III, 26. und 27. wo zwei Beispiele sich finden, erstlich das des Paullus, der den Kopf Tibers, welchen er als Cameo im Ringe trug, *matellae admoverat.* Das war für den Vestigator Maro hinreichendes Verbrechen, um eine Anklage darauf zu gründen; der Sklave des Paullus aber hatte seine Absicht bemerkt und dem Herrn den Ring vom Finger gezogen (*servus eius, cui nectebantur insidiae, ei ebrio anulum extraxit*). Und dann von einem *vir ordinis senatorii*, der gegen August gesprochen hatte: *Ut primum diluxit, servus qui coenanti ad pedes steterat, narrat, quae inter coenam ebrius dixisset.*

Dass man auch eigene *laternarios* gehabt habe, wird sich aus Cic. in Pis. 9., wo Piso *Catilinae laternarius* genannt wird, nicht folgern lassen; dass man indessen sich beim Heimwege von den erwähnten abholenden pedisequis Fackeln oder Laternen vortragen liess (bekannt ist die Auszeichnung des Duillius), erhellt aus mehreren Stellen. Val. Max. VI, 8, 1. *M. Antonius incesti reus agebatur; cuius in iudicio accusatores servum in quaestionem perseverantissime postulabant, quod ab eo, cum ad stuprum iret, laternam praelatam contenderent.* S. besonders Iuven. III, 285 ff. Petr. 79. Auch Suet. Aug. 29. nennt einen *servum praelucentem.*

Noch sind als Sklaven, die ausser dem Hause gebraucht wurden, zu erwähnen die von Plaut. Aul. III, 5, 26. genannten *salutigeruli pueri* oder Trin. II, 1, 22. *nuncii, renuncii,* Sklaven, die gebraucht wurden, um gewissermassen mit Anderen eine mündliche Correspondenz zu führen, und die *tabellarii*, von denen bei Gelegenheit des Briefs gesprochen wird.

Die Namen der übrigen zahlreichen vulgares, welche bestimmte Hausgeschäfte hatten, erklären sich theils durch sich selbst, theils finden sie ihre Erklärung bei Erörterung der Theile des Hauswesens, für die sie beschäftigt sind. Dahin gehören alle, welche *für die Bedürfnisse der Tafel sorgen und sie bedienen*, als: *pistores, dulciarii, coqui, fartores, placentarii, tricliniarii* mit dem *tricliniarcha, structores,* auch *carptores* und *scissores, a cyatho* oder *a potione* u. s. w., oder *für Kleidung und Schmuck: vestiarii, vestifici, paenularii, a veste* und *ad vestem*, auch *vestispici, vestiplici, ab ornamentis, custodes auri, ornatrices, cosmetae, tonsores, ciniflones, ad unguenta* u. a. Von ihnen wird gelegentlich die Rede sein.

Sehr unklar ist es, ob und wie man von der Klasse der vulgares die der

Mediastini

zu unterscheiden habe. In dem angeführten Fragmente Ulpians werden sie mit den vulgaribus durch ein *vel* verbunden, nicht diesen durch *an* entgegengesetzt; es fragt sich daher, in wie fern sie gleichwohl von ihnen verschieden waren. Am häufigsten

kommen sie in der familia rustica vor. Cic. Cat. II, 3. *exercitus collectus ex rusticis mediastinis.* Colum. II, 13. *posse agrum ducentorum iugerum subigi duobus iugis boum, totidemque bubulcis et sex mediastinis.* id. I, 9. *separandi sunt vinitores ab aratoribus, iique a mediastinis.* und dann *longissimum quemque aratorem faciemus. mediastinus qualiscunque status potest esse, dummodo perpetiendo labori sit idoneus.* Allein auch in der urbana gab es solche Sklaven. So sagt Horaz zu seinem Villicus, der früher in der Stadt mediastinus war, epist. I, 14, 14 fg.

Tu mediastinus tacita prece rura petebas:
Nunc urbem et ludos et balnea villicus optas.

Dig. IV, 9, 1. *Caeterum si quis opera mediastini fungitur, non continetur* (edicto), *ut puta atriarii, focarii et his similes.* Ferner Ulp. Dig. VII, 7, 6. *Cum de servi operis artificis agitur, pro modo restituendae sunt; sed mediastini secundum ministerium.* Daraus folgt, dass es eben auch vulgares sind, aber von der niederen Klasse, die zu jedweder gemeiner Verrichtung gebraucht wurden, in der rustica fast wie geringe Knechte oder Handlanger, in der urbana gemeine Haussklaven. Sie scheinen auch bei Cic. Par. V, 2. gemeint zu sein: *Sed ut in familia qui tractant ista, qui tergunt, qui ungunt, qui verrunt, qui spargunt, non honestissimum locum servitutis tenent* etc. Daher ist die von Acro und dem Scholiasten des Cruquius zu Hor. epist. I, 14, 14. gegebene Etymologie: *qui in medio stat ad quaevis imperata paratus,* wenn auch nicht richtig, doch nicht unpassend, dagegen die zweite: *in media urbe* (ἄστει) *viventes* absurd. — Non. II, 573. sagt: *mediastrinos* (sic) *non balnearum, sed ministros et curatores aedium legimus. Lucilius l. XVII. Villicum Aristocratem, mediastrinum atque bubulcum. Cato in praeceptis ad filium: Illi imperator tu, ille ceteris mediastrinus.* Dagegen erklärt sie Priscian. p. 1244. für *balneatores,* was sie als eine der niedrigsten Klassen auch oft sein konnten. Auf Inschriften bei Gruter 577, 3. 4. steht einmal *mediastinus balnearis,* auf der anderen hält ein Sklave einen Besen, *scopa,* und einen Korb:

Cornelius servus mediastinus. Also auch dieses zeigt die allgemeinere Verwendung der mediastini. Vgl. übrigens Duentzer zu Hor. a. a. O.

Noch viel unklarer ist es, was man sich bei den von Ulpian genannten

Quales-Quales

zu denken habe: *utrum ordinarius — an vulgaris vel mediastinus — an qualisqualis.* Entweder heisst es: der Erste Beste, jeder beliebige Sklave, da nach den mediastinis kaum noch eine tiefere Klasse übrig bleibt; oder es war eine Art Strafklasse: *qualiquali conditione viventes.* Darunter würden jedoch die nicht begriffen sein, welche *vincti, compediti* in den *pistrinis, lapicidinis, ergastulis* oder *ruri* arbeiten mussten, denn sie werden gleich darauf genannt und es stehen die ergastula der übrigen Familie entgegen. Appul. Apol. p. 504 Bip. *Quindecim liberi homines populus est; totidem servi familia; totidem vincti ergastulum.* Vgl. Lips. El. II, 15.

Von den *ancillis* oder *servabus* kommen hauptsächlich die *ornatrices* oder die, welche für Kleidung und Schmuck, und bei der Toilette ihrer Gebieterin beschäftigt waren, in Betracht. Allein ihr Dienst erklärt sich besser bei der Tracht selbst und überdiess hat von ihnen Böttiger sehr erschöpfend gehandelt. Nur sei gleich hier gegen ihn erinnert, dass weder die *cosmetae,* wie es I, S. 22., noch die *ciniflones,* wie es I, S. 144. heisst, weibliche Sklaven waren. Vgl. Heindorf zu Hor. Sat. I, 2, 98.

Lage und Behandlung der Sklaven.

Die Lage der römischen Sklaven war überaus hart und hierin bleibt die römische Sitte bedeutend hinter der griechischen Humanität zurück. Es ist zwar eine durch das ganze Alterthum hindurchgehende Grundansicht, dass der Sklave wie jede andere Sache als völliges Eigenthum des Herrn gilt, der ihn zu jedem beliebigen Zwecke gebrauchen, über ihn nach Gefallen verfügen, ihn nach Befinden auch tödten darf; allein der Grieche, wenn ihm auch bürgerlich der Sklave ohne allen Rechtsstand war, erkannte doch nach allgemeinem Menschenrechte ihm

Personalität zu und die Gewalt des Herrn hatte eine bestimmte Grenze. Wenn daher Gai. Inst. I, 52. sagt: *apud omnes peraeque gentes animadvertere possumus, dominis in servos vitae necisque potestatem esse, et quodcunque per servum acquiritur, id domino acquiritur,* so ist diess z. B. in Bezug auf Athen nicht wahr. Dort hatte allerdings der Herr auch ein sehr ausgedehntes Züchtigungsrecht, allein keineswegs das Recht, den Sklaven eigenmächtig zu tödten. Antiph. de caede Herod. p. 727. Ja auch der willkürlichen grausamen Behandlung war eine Schranke gesetzt, dass in solchem Falle der Herr gezwungen werden konnte, den Sklaven zu verkaufen, s. Charikl. II, S. 48.

In Rom war das anders. Durch die ganze Zeit der Republik und (mit geringen Beschränkungen) im Grunde bis in die Zeit der Antonine stand dem Herrn die unbeschränkteste, rechenschaftslose Gewalt über seine Sklaven zu. Er durfte ungestraft die grausamsten Martern an ihnen verüben und eigenmächtig sie tödten. So galt der Sklave nur als Sache, und es konnte wirklich bei tyrannischen harten Gebietern in Zweifel kommen, ob er als Mensch zu betrachten sei. Trefflich schildert den Widerstreit der vernünftigeren Ansicht mit der tyrannischen Willkür das Zwiegespräch bei Iuven. VI, 218 ff.

Pone crucem servo. — Meruit quo crimine servus
Supplicium? quis testis adest? quis detulit? audi,
Nulla unquam de morte hominis cunctatio longa est. —
O demens! ita servus homo est? nil fecerit, esto:
Hoc volo; sic iubeo; sit pro ratione voluntas.

Nicht weniger bezeichnend ist es auch, wenn bei Petr. 71. Trimalchio (selbst einst Sklave) seinen Gästen versichert: *Amici, et servi homines sunt et aeque unum lactem biberunt.* Wenn demungeachtet der den Herrn zunächst bedienende Sklave schlechthin sein *homo* genannt wird, wie bei Cic. p. Quinct. 19. *hominem P. Quinctii deprehendis in publico.* und öfter bei Plautus, so hat das mit seinem Rechte als Mensch nichts gemein. Zwar hat man neuerlich ein doppeltes Element des römischen Sklavenverhältnisses angenommen, ein sachliches und persönliches, s. Rein, röm. Privatrecht S. 264.; allein man legt wohl

zu viel Gewicht auf die philosophische Ansicht, die allerdings die Personalität und das ius commune dem Sklaven nicht absprechen konnte. Wenn also Sen. de clem. I, 18. sagt: *cum in servum omnia liceant, est aliquid, quod in hominem licere commune ius vetet.* so ist das eine Appellation an Vernunft und Gefühl, beweist aber nicht das faktische Bestehen eines solchen Verhältnisses, das vielmehr erst durch spätere, die Sklaven schützende Gesetze hervorgerufen wurde. S. auch Macrob. Sat. I, 11. Freilich wurde jenes strenge Recht zu verschiedenen Zeiten und in verschiedenen Familien verschieden geübt, und durch billige Denkungsart des Herrn wie durch Brauchbarkeit des Sklaven gemildert, aber es gab doch immer dem härteren Herrn Gelegenheit, ungestraft grausam zu sein. Darum schildert Petrus Chrysologus, Serm. 141. gewiss wahr: *Quidquid dominus indebite, iracunde, libens, nolens, oblitus, cogitans, sciens, nescius circa servum fecerit, iudicium, iustitia, lex est.*

Auch übrigens war die Lage der römischen Sklaven drückender als die der griechischen, und zwischen dem Herrn und ihnen lag dem Ernste und der Gemessenheit des römischen Charakters gemäss eine Kluft, die jede Annäherung verhinderte. Charakteristisch ist es, was Plut. de garrul. 18. III, p. 59 W. von dem Sklaven des Piso erzählt. Er setzt hinzu: *Οὕτως μὲν Ῥωμαϊκὸς οἰκέτης. ὁ δὲ Ἀττικὸς ἐρεῖ τῷ δεσπότῃ σκάπτων, ἐφ' οἷς γεγόνασιν αἱ διαλύσεις.*

Jene Strenge des Rechts milderte sich allerdings im Leben und namentlich fand in ältester Zeit, wo die ganze Familie, die nur wenige Haussklaven zählte, in engerem Verbande lebte, trotz dem strengen Rechte ein vertrauliches Verhältniss Statt. Macrob. Sat. I, 11. *maiores nostri omnem dominis invidiam, omnem servis contumeliam detrahentes, dominum patremfamilias, servos familiares appellaverunt.* Die ganze Familie ass gemeinschaftlich. Plut. Coriol. 24. *καὶ γὰρ ἐχρῶντο πολλῇ πρὸς τοὺς οἰκέτας ἐπιεικείᾳ τότε, δι' αὐτουργίαν καὶ τὸ κοινωνεῖν διαίτης ἡμερώτερον ἔχοντες πρὸς αὐτοὺς καὶ συνηθέστερον.* Cat. mai. 21. Sen. ep. 47. Indessen lagen die Sklaven nie mit bei Tische, sondern zu den Füssen der *lecti*

waren *subsellia*, Bänkchen, und auf diesen sassen die Kinder, Leute geringeren Standes, auch die Sklaven. Daher begnügen sich die Parasiten mit diesem Platze: Plaut. Capt. III, 1, 11. *Nil morantur iam Laconas imi subsellii viros Plagipatidas.* Stich. III, 2, 32. *Haud postulo equidem me in lecto accumbere. Scis tu me esse imi subsellii virum.* vgl. V, 4, 21. Daher auch Terenz an der Tafel des Cäcilius, Vit. Terent. *Ad coenantem cum venisset, dictus est initium quidem fabulae, quod erat contemtiore vestitu, subsellio iuxta lectulum residens legisse. post paucos vero versus invitatus ut accumberet, coenasse una.* So sassen selbst an der kaiserlichen Tafel des Claudius Kinder. Suet. Claud. 32. *Adhibebat omni coenae et liberos suos cum pueris puellisque nobilibus, qui more veteri ad fulcra lectorum sedentes vescerentur.* Endlich werden die *subsellia* als Platz für die Sklaven ausdrücklich bezeichnet von Sen. de tranquill. II, 15. *Non accipiet sapiens contumeliam, si in convivio regis recumbere infra mensam, vescique cum servis ignominiosa officia sortitis iubebitur.* Das gehört aber nur in die Zeit jener *horridi barbati*, wie Cicero sie nennt und diese Art Familienleben hörte frühzeitig auf. Der Sklave ass nicht mehr mit dem Herrn, sondern er erhielt bald monatlich, bald täglich ein gewisses Maass der unentbehrlichsten Lebensmittel, *menstrua* oder *diaria cibaria*. Dieses Deputat wurde *demensum* genannt. Wie viel es betragen habe, wissen wir nur unvollkommen. Zwar sagt Donat. zu Ter. Phorm. I, 1, 9. *Servi quaternos modios accipiebant frumenti in mensem, et id demensum dicebatur.* und Seneca ep. 80. *servus est, quinque modios accipit.* Er spricht aber von Schauspielern, und was Donat sagt, ist jedenfalls aus Cato's Vorschriften entlehnt, der nur von der familia rustica spricht, und natürlich wird es in der urbana anders gehalten worden sein, wie denn auch sicher hier ein Sklave mehr und bessere Kost erhielt, als der andere. Cato nun R. R. 56 ff. bestimmt nach Verhältniss der schwereren oder leichteren Arbeit nicht nur in Ansehung der verschiedenen Beschäftigung, sondern auch der arbeitsvolleren Jahreszeit, für den Monat 4—5 modii Getraide. Wein: zunächst nach der

Weinlese lora (ohne Maass), im vierten Monat täglich 1 hemina = 2½ congii (etwa 8¾ Dr. K.), im fünften bis achten Monate täglich 1 sext. = 5 cong., im neunten bis zwölften täglich 3 hem. = 1 amphora (nicht ganz). Ausserdem an den Saturnalien und Compitalien jedem 1 cong., im ganzen Jahre 8 amphorae oder quadr. für die compeditos 10 quadrantalia. An Oel monatlich 1 sext. und an Salz 1 mod. Dazu kommen noch Feigen, Oliven, halec und Essig. — Dass das Deputat monatlich gegeben wurde, sieht man aus Plaut. Stich. I, 2, 2.

Vos meministis quot calendis petere demensum cibum;
Qui minus meministis, quod opus sit facto facere in aedibus?

Darauf bezieht sich auch der Scherz des Sykophanten, der im Olymp gewesen sein wollte. Plaut. Trin. IV, 2, 102.

Charm. *Eho, an etiam vidisti Iovem?*

Syc. *Alii dii isse ad villam aiebant servis depromptum cibum.*

Ein Beispiel, dass auch für die *familia rustica* das demensum und sogar das Futter für das Vieh in der Stadt gefordert wurde, findet sich Mostell. I, 1, 59. *Ervom daturine estis, bubus quod feram? Date aes, si non est.* Tranio antwortet darauf: *Ervom tibi aliquis cras faxo ad villam ferat.* Dass indessen auch eine tägliche Vertheilung nicht ungewöhnlich war, beweist der Ausdruck *diaria.* Mart. XI, 108. *pueri diaria poscunt.* Hor. ep. I, 14, 40. Sat. I, 5, 67 ff.

— *Rogabat*
Denique cur unquam fugisset, cui satis una
Farris libra foret, gracili sic tamque pusillo?

woraus wir zugleich sehen, dass die allzusparsame Kost die Sklaven oft zur Flucht veranlasste. — Ebenso erhielt der Sklave Kleidung, *tunica* und *sagum*, musste aber die alte wieder abliefern; als Schuhe *sculponeae.*

Konnte der Sklave an diesem Deputate Ersparnisse machen, so bildete sich daraus ein kleines Vermögen, auf das, wie es scheint, der Herr keinen Anspruch machte, wie denn überhaupt der Grundsatz: *quodcunque per servum acquiritur, id domino acquiritur,* nicht streng festgehalten wurde, sondern dem Sklaven erlaubt wurde, sich ein *peculium* zu erwerben, wovon er sich auch

häufig loskaufen mochte. Das erhellt am deutlichsten aus Terent. Phorm. I, 1, 9 ff.

Quod ille unciatim vix de demenso suo
Suum defrudans genium comparsit miser,
Id illa universum abripiet, haut existumans,
Quanto labore partum.

und dazu die ganz ähnliche Stelle Sen. ep. 80. *Peculium suum, quod comparaverunt ventre fraudato, pro capite numerant.* Vgl. Rein, röm. Privatrecht, S. 269 fg. Natürlich konnte dann der Sklave auch auf andere Weise zu Vermögen kommen. So bei Plautus macht der Herr auf das, was der Sklave etwa gefunden hat oder gefunden zu haben vorgiebt, wie im Rudens und der Aulularia, keinen Anspruch, sondern der Sklave will sich davon loskaufen. — In den Zeiten gänzlich verfallender Zucht gab es oft sehr reiche Sklaven. S. Plin. XXXIII, 10. Sen. de benef. III, 28. und bei Petron im Hause des Trimalchio.

Die Namen der Sklaven waren theils dem Vaterland derselben entnommen, wie Phryx, Geta, Paphlago, Cappadox, oder mit grausamer Ironie alten Helden und Königen entlehnt, wie Iason, Achilles, Priamus, Midas, Croesus, Castor, Pollux, Lucifer, Hesperus, Ptolemaeus, Pharnaces, Semiramis, Arsinoe, u. a. (so wie auch noch heute in den Sklavenländern Namen wie Cäsar, Pompeius, Iupiter u. a. gewöhnlich sind). Selten gab man ihnen die Namen von Pflanzen, Blumen, Kräutern und Steinen, wie Amiantus, Sardonyx u. a., s. Creuzer, Antiq. S. 51. 60. deutsche Schriften S. 15 ff. Orell. inscr. 2782 ff.

Die Kleidung der Sklaven unterschied sich von der der gemeinen Freien nicht. Sen. de clem. I, 24. *dicta est aliquando in senatu sententia, ut servos a liberis cultus distingueret. deinde apparuit, quantum periculum immineret, si servi nostri numerare nos coepissent.* Lampr. Sev. Alex. 27. *In animo habuit, omnibus officiis genus vestium proprium dare —, et omnibus servis, ut in populo possent agnosci — ne servi ingenuis miscerentur. Sed hoc Ulpiano Paulloque displicuit* etc. Zwar sagt Tac. Ann XIII, 25. *veste servili,* allein das heisst weiter nichts, als in grober Kleidung, wie sie die Sklaven und die

armen Freien zu tragen pflegten. Das Hauptstück war die Tunica, denn von der Toga konnte die ganze arbeitende Klasse keinen Gebrauch machen und darum steht im DIAL. de caus. corr. eloq. 7. *tunicatus populus* für gleichbedeutend mit *vulgus*, ebenso HOR. epist. I, 7, 65. *tunicato — popello*. In Stoff und Farbe stand die Tunica der Gemeinen der der Vornehmen nach, vielleicht war sie auch kürzer, um bei der Arbeit weniger zu hindern (*colobium*). Gegen diese von P. FABER, REIZ, BÖTTIGER und zuletzt von CREUZER, deutsche Schrift. S. 30 fg. 45—58. vertheidigte Behauptung beweist SCHOL. zu IUV. I, 3. nichts, zumal da die Lesart unsicher ist. — Die Livree der Sänftenträger s. im ersten Excurs zur vierten Scene.

Was die Ehe der Sklaven betrifft, so gab es allerdings solche Verbindungen, die jedoch nur nach dem Naturrecht galten, und im strengen Gegensatz zu den Ehen der Freien standen. Darum hiessen sie nicht matrimonium, sondern *contubernium* und die Gatten *contubernales*. ORELL. 2807. 2826. 2834 fg. Auch *conserva* hiess eine Sklavengattin, ORELL. 2788. Nur der Herr hatte zu bestimmen, welche Sklaven zusammenleben sollten, s. COL. I, 8. *qualicunque villico contubernalis mulier assignanda est*. Er war dabei sehr interessirt und sah daher wohl auch auf gegenseitige Zuneigung oder wenigstens Wohlgefallen. VARR. R. R. I, 17. *Praefectos alacriores faciundum praemiis, dandaque opera, ut habeant peculium et coniunctas conservas, e quibus habeant filios. eo enim fiunt firmiores ac coniunctiores fundo;* ganz abgesehen von dem ihm aus der Geburt der *vernae* entspringenden Vortheil. Der ältere Cato nahm sogar Geld von seinen Sklaven, die mit einer Sklavin zusammenleben wollten, PLUT. Cat. mai. 21. — Zuweilen mochte das Loos die Contubernalen zusammenführen, ORELL. inscr. 2834. S. noch PETRON. 56. PLAUT. Cas. prol. 66—74. mit ROSTS Abh. darüber in opusc. p. 64—71.

Die Strafen für die Vergehen der Sklaven waren mannigfaltig, natürlich durchaus körperlich, da hierin der Römer mit den Griechen übereinstimmt, dass der Sklave im Gegensatze zum Freien allemal mit dem Leibe büsset, daher er auch bei

gerichtlicher *quaestio* stets gefoltert wird. Diese Strafen waren an sich sehr streng, wären indessen bei gesetzmässiger Anwendung noch erträglich gewesen; allein das Harte des Verhältnisses lag besonders darin, dass der Herr mit völliger Willkür nach Laune verfahren konnte. Man schaudert, wenn man liest, welche Behandlung die Sklaven oft wegen geringer Vergehen erfuhren; aber man darf auch nicht übersehen, dass, nachdem Jahrhunderte hindurch, man möchte sagen systematisch, die Demoralisation und tiefe Erniedrigung dieser Menschen bewirkt worden war, man eine, den Freien an Zahl weit überlegene, durchtriebene und verwegene Klasse vor sich hatte, die nur durch äusserste Strenge in Ordnung erhalten werden konnte. Tac. Ann. XIV, 41. — Zu den gelinderen Strafen gehört zuerst die Verweisung aus der familia urbana in die rustica, in das *ergastulum*, wo sie gewöhnlich *catenati* und *compediti* arbeiten mussten. Plaut. Most. I, 1, 17.

Cis hercle paucas tempestates, Tranio,
Augebis ruri numerum, genus ferratile.

Daher sagt Geta, Terent. Phorm. II, 1, 17. mit komischer Resignation:

O Phaedria, incredibile quantum herum anteeo sapientia.
Meditata mihi sunt omnia mea incommoda, herus si redierit:
Molendum est in pistrino, vapulandum, habendum compedes,
Opus ruri faciundum. horum nihil quidquam accidet animo novum.

Das sind die oft erwähnten *vincti compede fossores*, z. B. Ovid. Trist. IV, 1, 5. Tib. II, 6, 25. Sie bilden eine eigene Abtheilung in der Familie, das ergastulum. Col. I, 8, 16. *Ergastuli mancipia vincta compedibus.* Iuv. VIII, 180. Sen. de ira III, 32. Plin. h. n. XVIII, 3. Doch wird man es nicht bloss als Strafklasse zu betrachten haben, sondern man versicherte sich auf solche Weise derer, die etwa hätten entlaufen können. Daher bewohnen sie auch einen Raum unter der Erde. Colum. I, 6, 3. *Vinctis quam saluberrimum subterraneum ergastulum plurimis idque angustis illustratum fenestris atque a terra sic editis, ne manu contingi possint.* Zwar wurden diese

Bagnos in der Kaiserzeit zwar verboten, SPART. Hadr. 18., jedoch nie ganz unterdrückt. BRISSON. sel. ex iure civ. ant. II, 9. DIRKSEN, d. scriptores hist. Aug. S. 139—143. Dass übrigens diese compediti nach CATO's Vorschrift c. 56. besser verpflegt werden, d. h. mehr Rationen bekommen, geschieht, weil sie erstlich die schwerste Arbeit verrichten müssen, dann aber auch, weil sie nicht nebenbei sich etwas verschaffen können. Darum erhalten sie Brot, die Uebrigen Getraide. — Die compes ist entweder ein mit Kette am Bein befestigter Holzklotz oder, und zwar gewöhnlicher, ein eigentliches Beineisen. Daher das Sprüchwort: *compedes, quas ipse fecit, ipsus ut gestet faber.* (Wer Anderen eine Grube u. s. w.). Ausserdem wurde oft ein Halseisen angelegt, *collare* (ähnlich dem griechischen κλοιός), und Handschellen, *manicae.* LUCIL. bei Non. I, 162. *cum manicis, catulo, collarique ut fugitivum deportem.* IV, 313. PLAUT. Capt. II, 2, 107.

Hoc quidem haud molestum est iam, quod collus collari caret.

Daher ist Trin. IV, 3, 14.

Oculicrepidae, cruricrepidae, ferriteri, mastigiae.

unzweifelhaft zu corrigiren: *collicrepidae.* Der von LUCIL. genannte *catulus* war auch eine Fessel, wahrscheinlich von catena abzuleiten, indem man mit höhnischer Ironie statt catella *catellus,* dann *catulus* sagte. PLAUT. Curc. V, 3, 13.

Delicatum te hodie faciam, cum catello ut accubes:
Ferreo ego dico.

Dann ging man noch weiter und brauchte in demselben Sinne *canis.* Cas. II, 6, 37.

Tu quidem hodie canem et furcam feras.

PAUL. p. 45. *Catulus genus quoddam vinculi, qui interdum canis appellatur.*

Schläge waren sehr häufig, bald mit *fustibus* oder *virgis,* namentlich *ulmeis;* daher facere aliquem *ulmeum.* PLAUT. Asin. II, 2, 96. *ulmitriba,* Pers. II, 4, 7. *ulmorum Acheruns,* (i. e. in cuius tergo moriuntur ulmeae) Amph. IV, 2, 9. oder mit *loris,* daher bei PLAUTUS eigene *lorarii;* auch *habenis,* HOR. epist. II, 2, 15. Darum nennt Libanus PLAUT. Asin. I, 1, 21. das *pistrinum,*

die Stampfmühle, die dem *ergastulum* gleichsteht, wo gewöhnlich die zu Bestrafenden schwere Arbeit verrichten mussten: *ustilundae, ferricrepinas insulas, ubi vivos homines mortui incursant boves.* Daher kamen auch die eigenen Schimpfwörter: *verbero* oder *verbereum caput.* Pers. II, 2, 2. *verberea statua.* Capt. V, I, 31. Pseud. IV, 1, 7. und das sehr gewöhnliche *mastigia.* Diese Strafe war so alltäglich, dass sie von Vielen nicht besonders gefürchtet, und selbst darüber gescherzt wurde. So sagt Chrysalus, Bacchid. II, 3, 131. *Si illi sunt virgae ruri, at mihi tergum est domi.* So Libanus, Asin. II, 2, 53.

Habeo opinor familiarem tergum, ne quaeram foris.

Diese virtus und firmitudo animi wird sehr launig geschildert: eb. III, 2, 3 ff. wo zugleich eine Menge anderer Strafen aufgezählt werden:

Scapularum confidentia, virtute ulmorum (?) freti,
Advorsum stimulos, laminas, crucesque compedesque,
Nervos, catenas, carceres, numellas, pedicas, boias,
Indoctoresque acerrimos, gnarosque nostri tergi.

und so oft bei Plautus, aus dem man überhaupt das Sklavenleben von allen Seiten kennen lernt. — Auch wurde der Sklave an den Händen aufgehängt, während an die Füsse Gewichte gebunden wurden, wozu gleichzeitig Schläge kamen. Plaut. Asin. II, 2, 31.

Ad pedes quando alligatum est aequum centupondium,
Ubi manus manicae complexae sunt atque adductae ad trabem.

Daher häufig *pendere* und *ferire pendentem.* Trin. II, 1, 19. Most. V, 2, 45. Asin. III, 3, 26. Ter. Phorm. I, 4, 42. Eun. V, 6, 20.

Härtere Strafen waren: die Brandmarkung, namentlich für die *fugitivos* und *fures.* Es wurden dann Buchstaben zur Bezeichnung des Vergehens auf die Stirne gebrannt, und eben darum werden solche Gebrandmarkte *literati* genannt. Plaut. Cas. II, 6, 49. und vielleicht bezieht sich darauf auch Aul. II, 4, 46. *trium literarum homo.* (entweder *fur* oder es heisst ein mehrmals Gebrandmarkter) oder *stigmosi,* Petr. 109. denn *stigmata* ist der eigentliche Ausdruck für diese *notas.* Auch

notati, inscripti. MART. VIII, 75, 9. SENEC. de ira III, 3. PLIN. XVIII, 3, 4. — Ob das Zeichen ein einzelner Buchstabe F gewesen oder mehrere, ist zweifelhaft; denn PETR. 103. kann nichts entscheiden. Das Letztere könnte desshalb wahrscheinlicher sein, weil ausserdem *fur* und *fugitivus* nicht zu unterscheiden waren. Allein derselbe Buchstabe K bezeichnete auch *Kalendae, Kalumnia, Kaput,* ohne unterscheidendes Merkmal. Vgl. LONG. de orthogr. p. 1218 Putsch. und von dem Zeichen für die Calumniatores sagt CIC. p. Rosc. Am. 20. ausdrücklich: *literam illam, cui vos usque eo inimici estis, ut etiam omnes calendas oderitis, ita vehementer ad caput affigent* etc. Die *stigmata* blieben für das ganze Leben sichtbar (VAL. MAX. VI, 8, 7. *inexpiabilis literarum nota*), und mancher späterhin frei und reich gewordene musste sie unter Schönpflästerchen, *spleniis,* zu verstecken suchen. MART. II, 29.

Et numerosa linunt stellantem splenia frontem.
Ignoras, quis sit? Splenia tolle: leges.

Indessen führt derselbe Dichter einen Arzt, Eros, an, der die Spuren der früheren Brandmarkungen zu vertilgen wusste. X, 56, 6.

Eine sehr häufige Strafe war das Tragen der *furca.* Sie sollte in früherer Zeit nur zur Beschämung dienen. DONAT. zu Ter. Andr. III, 5, 12. *qui ob leve delictum cogebantur a dominis ignominiae magis quam supplicii causa circa vicinos furcam in collo ferre, subligatis ad eum manibus.* PLUT. Cor. 24. ἦν δὲ μεγάλη κόλασις οἰκέτου πλημμελήσαντος, εἰ ξύλον ἀμάξης, ᾧ τὸν ὠμὸν ὑπερείδουσιν ἀράμενος διεξέλθοι παρὰ τὴν γειτνίασιν. Ὁ γὰρ τοῦτο παθὼν καὶ ὀφθεὶς παρὰ τῶν συνοίκων καὶ γειτόνων οὐκέτι πίστιν εἶχεν. Ἐκαλεῖτο δὲ φουρκίφερ. ὃ γὰρ Ἕλληνες ὑποστάτην καὶ στήριγμα, τοῦτο Ῥωμαῖοι φούρκαν ὀνομάζουσιν. Die *furca* hatte ungefähr die Form eines V, und wurde über den Nacken und die Schultern gelegt, während die Arme an ihren beiden nach vorn stehenden Schenkeln festgebunden wurden. PLAUT. Cas. II, 6, 37.

tu quidem hodie canem et furcam feras.

Ein weit härterer Grad der Strafe war es, wenn an dem so

Gefesselten körperliche Züchtigung vollzogen wurde, Plaut. Most. I, 1, 53. Liv. II, 36. *sub furca caesum.* Ferner wurde die furca angewandt bei Sklaven, welche gekreuzigt werden sollten, Dionys. VII, 69. Val. Max. I, 7, 4. *Cum — quidam paterfamilias — servum suum verberibus mulcatum sub furca ad supplicium egisset.* An vielen Stellen ist *patibulum* (eigentlich das Queerholz des Kreuzes, Sen. ep. 101. *patibulo pendere destrictum.*) gleichbedeutend mit furca. Plaut. Mil. II, 4, 7. *Credo tibi esse eundum actutum* (oder richtiger mit Ritschl nach dem cod. Ambros. *credo ego istoc exemplo tibi esse pereundum*) *extra portam, dispessis manibus patibulum cum habebis.* Most. I, 1, 53. *Ita te forabunt patibulatum per vias stimulis.* Es gingen nämlich *carnifices* hinterher und schlugen oder stachen. Ebenso Non. III, 184. und Lucil. *deligat ad patibulos, deliganlur et circumferuntur, cruci defiguntur. Plaut. Carbon. Patibulum ferat per urbem, deinde affigat cruci.* Ueber die anderen Bedeutungen und Anwendungen von furca und patibulum s. Pauly, Realencykl. III, S. 549 fg. und V, S. 1225. Wenn Plautus a. a. O. sagt: *eundum est extra portam,* so erklärt sich dieses dadurch, dass alle supplicia ausserhalb der Stadt vollzogen wurden. Es ist aber darunter nicht die fabelhafte *porta Metia* zu verstehen, welche in zwei Stellen des Plaut. Cas. II, 6, 2. und Pseud. I, 3, 97. hineingetragen worden war (die Codd. haben *mi etiam,* wie gelesen werden muss, s. Ritschl, index schol. in univ. Frid. Guil. Rhen. Bonn 1842.), sondern die *Esquilina,* vor welcher auf dem campus Esquilinus der Hinrichtungsplatz und der allgemeine Begräbnissort war. Tac. Ann. II, 32. *in P. Marcium Coss. extra portam Esquilinam — more prisco advertere.* Suet. Claud. 25. Derselbe Platz ist gemeint Tac. Ann. XV, 60. *raptus in locum servilibus poenis repositum.* Schol. Cruq. zu Hor. Sat. I, 8, 14. — *ubi certus erat locus* (nämlich vor der Esquilina) *sepulcrorum ad corpora pauperum aut sceleratorum viliumque comburenda aut canibus proiicienda.* vgl. Plut. Galb. 28. Becker, Handb. der röm. Alterthüm. I, S. 554 ff.

Die Strafe des Kreuzes (*crux, in crucem agere, tollere, figere* etc.) war sehr gewöhnlich und ursprünglich nur für

Sklaven angewandt, so dass crux und servile supplicium dasselbe bedeuteten, s. die Stellen in Pauly, Realencykl. II, S. 769. Komisch sagt Sceledrus bei Plaut. Mil. II, 4, 19.

Noli minitari; scio crucem futuram mihi sepulcrum.
Ibi mei maiores sunt siti; pater, avos, proavos, abavos.

Hor. epist. I, 16, 47 ff.

Nec furtum feci nec fugi, si mihi dicit
Servus: habes pretium, loris non ureris, aio.
Non hominem occidi: non pasces in cruce corvos.

s. Iuv. VI, 216 ff. auf S. 116. In einzelnen Fällen wurden besonders grausame Strafen verhängt, wie Abhacken der Hände (besonders wegen Diebstahl), Plaut. Epid. I, 1, 11. Suet. Cal. 32. Claud. 15. Becker, antiq. Plaut. p. 11. Bekannt ist die Schandthat des Vedius Pollio. Sen. de ira III, 40. *Fregerat unus ex servis eius crystallinum. rapi eum Vedius iussit nec vulgari quidem peritурum morte. Muraenis obiici iubebatur, quas ingens piscina continebat.* Augustus begnadigte ihn und liess alle crystallina zerschlagen. Auch wird erwähnt, dass Sklaven in den Vivarien den wilden Thieren zum Frasse vorgeworfen wurden und bekannt sind die Thiergefechte, zu denen Privatleute ihre Sklaven hergaben. Dass der Herr keine Rechenschaft von seinem Verfahren schuldig war, führte gewiss häufig dazu, dass man sich solcher Sklaven, die Zeugen von Verbrechen gewesen waren, entledigte. Ein entsetzliches Beispiel bei Cic. p. Clu. 66. *nam Stratonem quidem, iudices, in crucem actum esse exsecta scitote lingua.* Ein zweiter war heimlich bei Seite geschafft worden. Ein furchtbares Gesetz war es auch, dass, wenn der Herr des Hauses durch einen seiner Sklaven ermordet worden war, die ganze Sklavenfamilie sterben musste. Tac. Ann. XIV, 41. Daraus erklärt sich, was Sulpicius schreibt, Cic. ad Fam. IV, 12. (nach Marcellus' Ermordung): *Ego tamen ad tabernaculum eius perrexi. inveni duos libertos et pauculos servos. reliquos aiebant profugisse, metu perterritos, quod dominus eorum ante tabernaculum interfectus esset.* Rein, röm. Criminalrecht S. 421 fg.

Jene Beispiele besonderer Grausamkeit können nun freilich nicht als Regel gelten, wenn sie auch gewiss nicht eben Seltenheiten waren; allein von solchen Extravaganzen abgesehen, lag das Unerträgliche des Verhältnisses besonders in der rücksichtslosen Unfreundlichkeit und lieblosen Härte, mit welcher die Sklaven im Allgemeinen behandelt wurden. Lehrreich ist in dieser Beziehung Sen. ep. 47. *infelicibus servis movere labra ne in hoc quidem, ut loquantur, licet. virga murmur omne compescitur et ne fortuita quidem verberibus excepta sunt, tussis, sternutamentum, singultus. magno malo ulla voce interpellatum silentium luitur. nocte tota ieiuni mutique perstant.* Das ist keineswegs übertrieben, vielmehr lässt es sich durch zahlreiche Beispiele belegen, dass sehr häufig wegen der geringfügigsten Versehen die raffinirtesten Misshandlungen Statt fanden. Besonders zeichneten sich darin die Damen aus, von deren Toilette die schmückenden Dienerinnen, wie noch heute in Brasilien und anderwärts, selten anders als geschlagen, zerkratzt, zerrauft und mit Nadeln zerstochen kamen. Iuv. VI, 490 ff.

Disponit crinem laceratis ipsa capillis
Nuda humero Psecas infelix, nudisque mamillis.
Altior hic quare cincinnus? Taurea punit
Continuo flexi crimen facinusque capilli.

S. Ovid. Am. I, 14, 13. Art. III, 235. Mart. II, 66. Böttig. Sab. I, S. 310 ff. 323 ff.

Bei dieser Behandlungsweise lässt es sich erwarten, dass im Allgemeinen die Gesinnung der Sklaven gegen den Herrn in der Regel eine feindliche, Anhänglichkeit und Treue wenigstens in der späteren Zeit selten war. Niemand spricht das bestimmter aus als Seneca l. l. (ebenso Macrob. Sat. I, 11.), der, die alte lobend, ein Sprüchwort anführt, das gerade desshalb, weil es Sprüchwort ist, als lautredendes Zeugniss gelten muss. *At illi quibus non tantum coram dominis, sed cum ipsis erat sermo, quorum os non consuebatur, parati erant pro domino porrigere cervicem, periculum imminens in caput suum avertere. In conviviis loquebantur, sed in tormentis tacebant. Deinde eiusdem arrogantiae proverbium iactatur: totidem esse hostes, quot*

servos. Non habemus illos hostes, sed facimus. Die von Sen. allgemein genannten Aussagen auf der Folter sind nur auf bestimmte Fälle zu beschränken; denn es war Grundsatz, von dem Sklaven gegen den Herrn keine Aussagen zu erpressen. Cic. p. Mil. 22. *de servis nulla quaestio in dominos, nisi de incestu. — Sed tamen maiores nostri in dominum de servo quaeri noluerunt, non quia non posset verum inveniri, sed quia videbatur indignum.* p. rege Dejot. 1. part. orat. 34. So führt auch Val. Max. VI, 8, 1. nur das Beispiel des M. Antonius (or.) an, dessen Sklave wegen Incest des Herrn gefoltert wurde; denn dass dasselbe mit dem Sklaven des Munacius Plancus geschah, kann der Zeit der Bürgerkriege wegen nicht in Betracht kommen. Nicht selten erwies es sich, wie wahr Ovid sagt Met. XVI, 489. *sors ubi pessima rerum, sub pedibus timor est.* und mehrmals wurde Italien ein Schauplatz furchtbarer Gräuelscenen durch Empörungen und Verschwörungen der Sklaven, s. Creuzer, deutsche Schriften S. 40 ff. Ein Beispiel furchtbarer Sklavenrache erzählt Plin. ep. III, 14. *Rem atrocem Largius Macedo, vir praetorius, a servis suis passus est, superbus alioqui dominus et saevus, et qui servisse patrem suum parum, immo minimum meminisset. Lavabatur in villa Formiana. repente eum servi circumsistunt; alius fauces invadit, alius os verberat, alius pectus et ventrem, atque etiam (foedum dictu) verenda contundit, et quum exanimem putarent, abiiciunt in fervens pavimentum, ut experirentur, an viveret.* Leider lebte das Ungeheuer noch lange genug, um noch das *solatium ultionis* (wie Plinius selbst es nennt!) zu haben. Auf der anderen Seite fehlt es indessen auch nicht an Beispielen der treuesten Anhänglichkeit und edler Aufopferung für den Herrn, namentlich in den Schrecknissen der bürgerlichen Kriege, und Valerius Max. hat in einem besonderen Kapitel, VI, 8. verschiedene Fälle der Art der Vergessenheit entrissen. Er sagt aber selbst: *fides quo minus exspectata, hoc laudabilior.* S. auch Beispiele bei Macrob. Sat. I, 11.

Noch ist hinzuweisen auf das besondere Verhältniss, das seit den letzten Zeiten der Republik durch die unzüchtige Liebe

zu schönen Sklaven und Sklavinnen entstand, wo auf der einen Seite der Sklave zum Werkzeuge viehischer Lust herabgewürdigt wurde, auf der anderen derselbe eine bedeutende Gewalt über den Gebieter und Einfluss auf das Hauswesen erhielt. Doch es sei auch nur darauf hingedeutet, und wer diese Schattenseite des Sklavenlebens näher kennen zu lernen wünscht, der wird in den Gedichten Martials und Iuvenals und auch anderwärts Zeugnisse genug von der Verworfenheit der Zeit finden, z. B. Sen. ep. 47. 95.

Im Allgemeinen wird man sich also die römischen Sklaven als eine tief herabgewürdigte und sittlich erniedrigte Menschenklasse zu denken haben. Den Herrn hatten sie oft eben so viel Grund zu verachten als zu hassen. Die täglichen Misshandlungen machten sie gegen gewöhnliche Strafen gleichgültig. Es ist gewiss Denkweise römischer Sklaven, die sich bei Plaut. Bacch. II, 3, 131. ausspricht:

Si illi sunt virgae ruri, at mihi tergum est domi.

oder Asin. II, 2, 53.

Habeo opinor familiarem tergum, ne quaeram foris.

Vgl. III, 2, 3 ff.

Von ältester Zeit her hatte der Herr das Recht, seinen Sklaven frei zu lassen, wodurch dieser, wenn die Freilassung in gesetzlicher Weise geschehen war, Civität erlangte. Die Bedingungen und Formen der Freilassung gehören nicht hierher, s. Pauly, Realencykl. IV, S. 1504 ff. Es blieb nach derselben ein der Clientel ähnliches Pietätsverhältniss gegen die Familie des Herrn, dessen Namen der Freigelassene auch gewöhnlich annahm, wie überhaupt der, welcher durch einen Römer das Bürgerrecht erlangte, s. Thl. I, S. 18. Sehr häufig blieben die Freigelassenen in dem Hause des Herrn, der überhaupt eine Art Schutzherr war und auch in dieser Beziehung patronus genannt wurde. Die Behandlung änderte sich natürlich, indessen führten in alter Zeit die Herren doch ein strenges Regiment über die Freigelassenen. Das sagt ausdrücklich Cic. ad Qu. fr. I, 1, 4. *Accensus sit eo numero, quo eum maiores nostri esse voluerunt, qui hoc non in beneficii loco, sed in laboris et*

muneris non temere nisi libertis suis deferebant, quibus illi quidem non multum secus ac servis imperabant.

VIERTER EXCURS.

DIE VERWANDTEN, FREUNDE UND CLIENTEN.

Die ganze Organisation der römischen Familie lässt es erwarten, dass auch die entfernter stehenden Glieder eines Hauses mit demselben und untereinander durch ein engeres Band verknüpft waren und dass sich um einen paterfamilias, wenn er namentlich an der Spitze des Geschlechts stehend erschien, die ganze Familie wie um ihren Mittelpunkt sammelte. Die Verwandtschaft war aber meistens sehr ausgebreitet und ihre Verzweigung wurde namentlich in der Nobilitas durch die imagines im Andenken erhalten, welche einen vielästigen Stammbaum bildeten. Die rechtliche Bedeutung der Agnaten, Cognaten und Affinen ist hier nicht zu erörtern, s. Pauly, Realenc. I, S. 257 fg. II, S. 488 fg. Abgesehen von dieser rechtlichen Seite zeigt die alte Heiligkeit der verwandtschaftlichen Bande auch unter Cognaten und Affinen sowohl das jährliche Fest der Charistia, Val. Max. II, 1, 8. *Convivium etiam solenne maiores instituerunt idque Charistia appellaverunt, cui praeter cognatos et affines nemo interponebatur.* Ovid. Fast. II, 616 ff., als die Pflicht um gestorbene Cognaten und Affinen zu trauern; ebenso das Eheverbot zwischen Cognaten und Affinen, s. Pauly, Realencykl. IV, S. 1651. und zuletzt das *ius osculi*, welches darin bestand, dass die verheirathete Frau von ihren und ihres Mannes Cognaten geküsst werden durfte. Der Kuss wurde nämlich als ein symbolisches Zeichen des engen Familienkreises angesehen. Plut. qu. Rom. 6. *καὶ τοῦτο μόνον ἀπελείφθη σύμβολον καὶ κοινώνημα τῆς συγγενείας.* Vgl. Val. Max. III, 8, 6. Die Alten erklärten diese Sitte sehr mannigfaltig und zum Theil komisch, indem sie dieselbe auf das alte Verbot des Weintrinkens

für Frauen bezogen. Es hätten sich nämlich durch den Kuss die nächsten Anverwandten überzeugen sollen, ob die Frau Wein getrunken habe oder nicht. Plut. a. a. O. Cato bei Plin. h. n. XIV, 13. Gell. X, 23. Polyb. VI, 2. aus Athen. Tertull. apol. 6. S. noch Plut. Rom. 1. Fest. v. Osculana p. 197 M. und überhaupt die sehr verdienstliche Abhandlung von Klenze in Savigny's Zeitschr. für gesch. Rechtswiss. VI, S. 1 ff.

Den Verwandten schlossen sich dann andere Freunde an, die gemeinschaftliche Erziehung (Unterricht) oder die tausendfältigen Berührungen im öffentlichen Leben zugeführt hatten und endlich die auswärtigen Bekannten oder *hospites*, die der bedeutendere Römer in der ganzen Welt zerstreut hatte. Es findet sich nämlich auch in Italien (so wie in Griechenland, Charikles I, S. 136. 222.) seit den ältesten Zeiten das schöne Institut des Gastrechts, welches die beiden durch dasselbe verbundenen Freunde nicht allein zu gegenseitiger gastlicher Aufnahme, sondern auch zu Schutz und Hülfe in allen politischen und Privatangelegenheiten verpflichtet. Nach der gewöhnlichen von Gell. V, 13. mitgetheilten Ansicht waren die Pflichten gegen die Aeltern und die anvertrauten Mündel die ersten und heiligsten. Darauf heisst es: *secundum eos proximum locum clientes habere* —. *tum in tertio loco esse cognatos affinesque.* — *Masurius autem Sabinus* — *antiquiorem locum hospiti tribuit quam clienti. Verba ex eo libro haec sunt: in officiis apud maiores ita observatum est, primum tutelae, deinde hospiti, deinde clienti, tum cognato, postea affini.* Es stand demnach fest, dass die Verwandten den Gastfreunden nachstehen sollten. In diesem Geiste sagt Cic. div. 20. *Clarissimi viri nostrae civitatis temporibus optimis hoc sibi amplissimum pulcherrimumque ducebant, ab hospitibus clientibusque suis* (dieselbe Verbindung s. bei Liv. III, 16. IV, 13.) *iniurias propulsare eorumque fortunas defendere.* Plin. ep. III, 4. Erwähnungen dieses Verhältnisses sind sehr häufig, z. B. Liv. I, 45. Cic. p. Flacc. 20. p. Deiot. 14. Caes. b. g. II, 25. Suet. Caes. 73. mit den Anm. Tib. 62. und die Nachkommen hielten das von ihren Vorfahren geschlossene hospitium auf das heiligste. Daher wird so oft

paternus amicus et hospes genannt, z. B. Cic. div. 20. ad Fam. XIII, 29. 36. Liv. XLII, 38. Plut. Cat. min. 12. Bei dem Schlusse eines solchen Bündnisses wurden gewöhnlich *tesserae* gewechselt (*σύμβολα*), welche als Erkennungszeichen für die späteren Nachkommen aufbewahrt wurden. Bei Plautus Poen. V, 1, 22 ff. sagt der Punier Hanno:

Sed hic mihi antehac hospes Antidamas fuit.
Eum fecisse aiunt, sibi quod faciundum fuit.
Eius filium hic praedicant esse Agorastoclem.
Deum hospitalem ac tesseram mecum fero.

2, 87 ff.

Ag. *Antidamae gnatum me esse.* Ha. *Si ita est, tesseram*
Conferre si vis hospitalem, eccam attuli.
Ag. *Agedum huc ostende. est par probe, nam habeo domi.*
Ha. *O mi hospes, salve multum, nam mihi tuus pater,*
Pater tuus ergo, hospes Antidamas fuit,
Haec mihi hospitalis tessera cum illo fuit.
Ag. *Ergo hic apud me hospitium tibi praebebitur* etc.

vgl. Pseud. I, 1, 53. 55. II, 2, 53. 57. Der Bund erlosch nur durch Aufkündigung von der einen Seite. Cic. Verr. II, 36. *Iratus iste vehementer Sthenio et incensus hospitium renunciat, domo eius emigrat atque adeo exit, nam iam ante migrarat.* Vgl. Sell, die Recuperatio der Römer. Braunschweig 1837. S. 119 ff. Tomasius, de tessera hospit. u. A. in Fabricii bibliographia antiq. p. 890.

Aber eine Hauptklasse der zu einer römischen domus gehörigen Personen bildeten die Clienten. Die Clientel ist ein Staatsinstitut; ihre Entstehung, ihre politische Bedeutung und die privatrechtlichen Folgen kommen hier nicht in Betracht (s. darüber Becker, röm. Alterth. II, 1, S. 124—133. 157—164. Pauly, Realencykl. II, S. 455 ff. V, S. 1245 ff.), sondern nur ihre äussere Erscheinung im Hause des Patronus. — Unter die officia des Clienten gehörte nämlich vorzüglich die *salutatio matutina* (*officia antelucana* bei Plin. ep. III, 12. zu welcher Stelle Heusinger eine Schrift herausgab: de salutat. Rom. matut. Isen. 1740.). Der Client fand sich in der Frühe des Morgens

an dem vestibulum des patronus ein (Manche leiten sogar den Namen vestibulum von diesem Stehplatz der salutantes her, s. den ersten Excurs zur zweiten Scene), um seinen Besuch zu machen und das *Ave* anzubringen, Sen. de ben. VI, 34. Sobald die Thüre geöffnet wurde, trat er in das Atrium, wo er die Ankunft des Herrn erwartete, dem der nomenclator (S. 100) die Namen der Besuchenden nannte. Vgl. Thl. I, S. 24 f. Mart. IV, 8.

Prima salutantes atque altera continet hora.

IX, 100. *et mane togatum Observare iubes atria.*

Hor. epist. I, 5, 31.

Atria servantem postico falle clientem.

Iuv. VII, 91. *tu nobilium magna atria curas?*

Sen. ep. 68. *pulsare superbas potentiorum fores.*

Dieses thaten jedoch auch Andere, um einem Manne ihre Hochachtung zu bezeigen, wenn sie auch keineswegs im Verhältniss der Clienten zu ihm standen, ja selbst zu den Angesehensten gehörten. Cic. ad Fam. IX, 20. *Mane salutamus domi et bonos viros multos, sed tristes et hos laetos victores, qui me quidem perofficiose et peramanter observant. Ubi salutatio defluxit, literis me involvo.* ad Att. I, 18. *Nam illae ambitiosae nostrae fucosaeque amicitiae sunt in quodam splendore forensi, fructum domesticum non habent. Itaque quum bene completa domus est tempore matutino, quum ad forum stipati gregibus amicorum descendimus, reperire ex magna turba neminem possumus* etc. Sen. ep. 29. *turba salutantium — errat autem qui amicum in atrio quaerit, in convivio probat.* vgl. ep. 22. *atrium vacuum.* de ben. VI, 34. *In pectore amicus, non in atrio quaeritur.* Unter den Besuchenden gab es verschiedene Klassen, Sen. de ben. VI, 33. *Non sunt isti amici, qui agmine magno ianuam pulsant, qui in primas et secundas admissiones digeruntur.* 34. *Apud nos primi omnium C. Gracchus et mox Liv. Drusus instituerunt segregare turbam suam et alios in secretum recipere, alios cum pluribus, alios universos.* Das sind eben die verschiedenen admissiones, Siehe die fernere anschauliche Schilderung bei Seneca und vgl. Stuck, antiq. conviv. II, 31. 32. Kretzschmar, de pietate clientis

Rom. in patron. Dresd. 1754 fg. sect. 5—7. (salutatio und deductio). Der Client leistete seinem Patron ferner die opera togata, indem er ihm beim Ausgange als anteambulo (S. 110) begleitete, (vgl. Sen. ep. 22. *nudum latus, incomitata lectica, atrium vacuum.* de brev. v. 7. *quot* (dies abstulit) *ille potentior amicus, qui vos non in amicitia, sed in apparatu habet?*) und wurde dafür von dem Patron bewirthet. Eben darum aber artete diese auf ein Pietätsverhältniss sich gründende Sitte späterhin in eine opera mercenaria aus. Nicht der verdiente, beliebte und vornehme Mann allein, sondern auch der verdienstlose aber reiche wollte sich von einer dienstfertigen Schaar (*clientum turba* Sen. ep. 68.) umgeben sehen, die ihm den Hof machten. Daher kam es denn, dass in Rom eine Menge Menschen lebten, die gegen eine Vergütung sich gleichsam zum Hofstaate nicht eines, sondern mehrerer Vornehmen oder Reichen hergaben, und sich oft bloss davon nährten, wie Iuv. I, 119. sagt: *quibus hinc toga, calceus hinc est, et panis fumusque domi.* Mancher kam wohl nur in der Hoffnung solchen Erwerbs weither nach Rom, wie der von Mart. III, 14. verspottete esuritor Tuccius, der aus Spanien gekommen, als er hörte, dass die sportula kein Geld mehr eintrage, am pons Mulvius, kurz vor Rom umkehrte. So fragt derselbe Dichter nach Abschaffung der sportula den Gargilianus: *Quid Romae facis? Unde tibi togula est et fuscae pensio cellae?* — Diese Leute nun gingen in den ersten Stunden des Tages in die Häuser ihrer *domini* oder *reges*, von einem zu dem andern eilend, da sie nicht wohl von Einem leben konnten. Senec. de brev. vit. 14. *Isti qui per officia discursant, qui se aliosque inquietant, cum bene insanierint, cum omnium limina quotidie perambulaverint, nec ullas apertas fores praeterierint, cum per diversas domos meritoriam salutationem circumtulerint* etc. Mart. I, 81. XIV, 25. Luc. Nigrin. 22. Gewiss ein saurer Erwerb, täglich einer kargen sportula wegen *discursus varios vagumque mane, et fastus et ave potentiorum* (Mart. VII, 39.) zu ertragen und den *anteambulo tumidi regis* zu machen. Man lese nur das Epigramm IX, 101.

Denariis tribus invitas, et mane togatum
Observare iubes atria, Basse, tua;
Deinde hacrere tuo lateri, praecedere sellam,
Ad viduas tecum plus minus ire decem.

Vgl. X, 74. III, 46. — Uebrigens machten viele, welche die Salutatio ihrer Clienten annahmen, wiederum bei anderen den salutator, und nahmen wohl auch die sportula mit. S. Iuv. I, 99 ff. 117 ff. Mart. II, 18. X, 10.

Cum tu laurigeris annum qui fascibus intras,
Mane salutator limina mille teras.

XII, 26. In welcher Weise nun aber die *sportula*, d. h. die Vergütung verabreicht wurde, das ist nicht völlig klar. S. darüber Kretzschmar, de sportulis. Dresd. 1758. Buttmann in der Kritischen Bibliothek 1821. I, S. 390 ff. und Schmieder, de sportula. Brieger Programm von 1836. In alter Zeit wurde der Client vom Patron zur Tafel gezogen. Bei der späteren ausgearteten Sitte war das nicht nur lästig, sondern ganz unstatthaft; daher fand statt der coena recta eine Vertheilung von Speisen (jedoch nicht zum Mitnehmen, wie Buttmann will; denn an der einzigen Stelle, welche dafür angeführt werden könnte, Hesych. I, p. 485 Alb., ist die Lesart unsicher), wahrscheinlich in Körben Statt, daher der Ausdruck sportula. Allein auch das war noch zu unbequem und man verwandelte daher die coena in Geld (τὸ ἀντὶ δείπνου ἀργύριον, Hesych. l. l.), wobei es auch für immer blieb. Mit Hülfe der Nachrichten bei Sueton und Martial lassen sich die Zeiten dieser Veränderungen ziemlich genau angeben. Unter den ersten Kaisern wurden die Clienten gespeist, sei es in vollständiger coena oder in einer kleineren gewöhnlich kalten und improvisirten Mahlzeit. Dass Letzteres sportula bedeute, sehen wir aus Suet. Claud. 21. wo die sp. als *subita condictaque coenula* bezeichnet wird. Dasselbe ergiebt sich aus der sogleich anzuführenden Stelle aus Mart. VIII, 50. Zu Nero's Zeit kam die Sitte auf, Geld statt des Mahls zu geben und der Kaiser verordnete dieses auch in Beziehung auf die publicae coenae. Suet. Ner. 16. *publicae coenae ad sportulas redactae.* Domitian führte die alte Sitte

wieder ein, SUET. Dom. 7. *sportulas publicas sustulit, revocata coenarum rectarum consuetudine.* Er gab nämlich sportulae, welche so vollständig und prächtig waren, wie eine coena recta. Darum sagt MART. VIII, 50. zum Kaiser:

Grandia pollicitus quanto maiora dedisti!
Promissa est nobis sportula, recta data est.

Diese Anordnung hatte auch auf die Privatverhältnisse Einfluss und die Patrone mochten ebenfalls wieder vorziehen, die Clienten zu speisen, wobei die Ersteren Vortheil hatten; denn dann konnten die Clienten doch nicht an so vielen Orten speisen, als sie Geld zu holen gewohnt waren und die Zahl der zu Bewirthenden war so bei weitem geringer. Auf diese Zeit bezieht sich MART. III, 7.

Centum miselli iam valete quadrantes,
Anteambulonis congiarium lassi,
Quos dividebat balneator elixus.
Quid cogitabis, o fames amicorum?
Regis superbi sportulae recesserunt.
Nihil stropharum est: iam salarium dandum est.

d. h. da die Geldsportula wegfällt, so muss ein bestimmter Lohn (*salarium*) von dem Patron ausgeworfen werden, von welchem die Dienste thuenden Clienten leben können (bisher hatten sie diesen nicht bedurft). S. die oben cit. Stellen desselben Dichters III, 14. 60.

Cum vocer ad coenam, non iam venalis ut ante
Cur mihi non eadem, quae tibi, coena datur?
Ostrea tu sumis stagno saturata Lucrino,
Sumitur inciso mytilus ore mihi.
Sunt tibi boleti, fundos ego sumo suillos. —
Cur sine te coeno, cum tecum Pontice coenem?
Sportula quod non est, prosit. edamus idem.

Es gab nämlich der geizige Patron den Clienten ordinäre Speisen, während er selbst feinere Gerichte ass. Dieselbe Klage s. IV, 68. Aus allen Stellen ergiebt sich aber, dass der Client im Hause des Patron gespeist wurde, von einem Abholen der Speisen ist nirgends die Rede. Zum Ueberfluss mag noch auf

Suet. Dom. 4. verwiesen werden, wo der Kaiser *sportula cum obsoniis* giebt und dabei *initium vescendi primus fecit.* Ebenso Mart. VIII, 50. *Vescitur omnis eques tecum populusque.* Man ass also an Ort und Stelle. Nach Domitian wurde aber die Geldsportula wieder allgemein, wie wir aus allen späteren Erwähnungen sehen und darum erklärt Ps. Asc. zu Cic. Verr. I, 8. p. 135. *sportulae* sogar als *numorum receptacula.* Der gewöhnliche Betrag der sportula war bekanntlich 100 Quadranten oder 25 Asses, wie Martial an vielen Stellen sagt IV, 68. I, 60. III, 7. VI, 88. VIII, 42. X, 74. 75. Iuv. I, 120 fg., wenn auch manche eine bedeutendere *sportula* (*maior sp.* VIII, 42.) zahlten. So heisst et bei Mart. IX, 101.

Denariis tribus invitas, et mane togatum
Observare iubes atria, Basse, tua.

und X, 27. an Diodorus an dessen Geburtstag:

Et tua tricenos largitur sportula nummos.

Das wären nach altem Werthe 300 Quadranten oder 7 1/2 Denar. Vgl. XII, 26. IV, 24. — Die Sportula wurde im Vestibulum oder Atrium (Iuv. I, 100. 95 fg.

Nunc sportula primo
Limine parva sedet, turbae rapienda togatae;
Ille tamen faciem prius inspicit et trepidat, ne
Suppositus venias ac falso nomine poscas).

Abends von denen abgeholt, die früh dem *rex* die *opera togata* geleistet und die Einladung zum Empfang der sportula erhalten hatten. Mart. X, 70, 13.

Balnea post decimam lasso centumque petuntur
Quadrantes.

Es war gerade die Zeit der coena, Mart. X, 27. Iuv. III, 249 ff. Wenn daher Iuv. I, 128. sagt:

Ipse dies pulcro distinguitur ordine rerum:
Sportula, deinde forum etc.

so ist das abweichend und vielleicht effectum pro efficiente. Ueberhaupt ist bei Iuv. I, 117 ff. viel Eigenthümliches. Unerhört ist es wenigstens sonst, dass auch Frauen in der lectica die Sportula holen. Ob aber, wie Buttmann meint, dieses Geld

wirklich in Körbchen, *sportellis* ausgetheilt worden sei, das scheint denn doch sehr zweifelhaft, und vermuthlich war nur der Name von der alten Sitte auf die Geldvertheilung übertragen worden. Dagegen scheint das gewiss, dass, sobald keine salutatio Statt gefunden hatte oder sonst Clientendienste erwiesen worden waren, auch keine sportula erfolgte. (Darum kamen die Clienten oft mehrmals, wenn sie nicht sogleich zugelassen wurden. Mart. IX, 8.

Non vacat aut dormit, dictum bis terque reverso.

Cic. Verr. III, 4.) Martial IX, 86.

Languidior nostri si quando est Paullus Atili,
Non se convivas abstinet ille suos.
Tu languore quidem subito fictoque laboras;
Sed mea porrexit sportula, Paulle, pedes.

Der erste Vers des Epigramms scheint verderbt zu sein; aber mit Buttmann zu glauben, es seien zwei verschiedene Epigramme aus Irrthum verbunden, dazu ist kein Grund vorhanden. Die Stelle ist aber noch in so fern wichtig, als man daraus sieht, dass ohne die täglichen Dienste — nicht bloss das *matutinum ave* — auch keine Sportula gegeben wurde, was Buttmann nur in Frage stellt, weil er bloss an die *salutatio* dachte und nicht die *officia anteambulonis* etc. erwog, mit denen eigentlich die *centum plumbei* verdient wurden. X, 74. Fielen diese *officia* weg (auch ohne Schuld des Clienten, z. B. wenn der Herr, wie eben Paullus, krank war), so gab es natürlich auch keine Sportula. Darauf bezieht sich auch IV, 25.

Quod te mane domi toto non vidimus anno,
Vis dicam quantum, Posthume, perdiderim?
Tricenos, puto, bis, vicenos ter, puto, nummos.
Ignosces; togulam, Posthume, pluris emo.

Aus diesen Versen ergiebt sich aber auch, dass nicht alle Patroni die sportula täglich an alle aufwartenden und Dienste thuenden Clienten gaben. Manche theilten nur an gewissen Tagen aus, Andere machten wohl auch einen Unterschied unter den Clienten, dass sie je nach dem Bedürfniss und den Dienstleistungen derselben täglich oder seltner die Sportula verabreichten, stets

aber nach vorausgegangener Einladung, wie das oft vorkommende *invitare* zeigt. An besonderen Familienfesten mag das Vertheilen der sportula ganz regelmässig und allgemein gewesen sein, z. B. bei Hochzeiten, Appul. apol. p. 416. *Quippe ita placuerat, in suburbana villa potius ut coniungeremur, ne cives denuo ad sportulas convolarent, cum haud pridem Prudentilla de suo quinquaginta millia nummum in populum expunxisset ea die, qua Pontianus* (ihr Sohn) *uxorem duxit et hic puerulus toga est involutus.* Die hochzeitliche sportula erhielt sich bis in die späteste Zeit und betrug ein Goldstück für Jeden, Symmach. ep. IV, 55. IX, 97. Die sportula an dem Tage der Anlegung der toga virilis erwähnt ausser Appul. l. l. Plin. ep. X, 117., wo noch andere Festtage genannt werden.

EXCURSE ZUR ZWEITEN SCENE. *)

DAS RÖMISCHE HAUS.

ERSTER EXCURS.

DIE BAULICHE EINRICHTUNG.

Zu den schwierigsten Untersuchungen in dem ganzen Kreise der auf das häusliche Leben Bezug habenden römischen Alterthümer gehört unstreitig die Erörterung der verschiedenen Theile des Hauses selbst, ihrer Bestimmung, ihrer Lage und Einrichtung, ihres Verhältnisses zu einander. Man könnte glauben, dass durch die Ausgrabungen in Herculanum und besonders Pompeji, nachdem die Gebäude offen vor uns liegen, gerade über diesen Punkt das hellste Licht verbreitet sei; allein man würde sehr irren, wenn man von den Wohngebäuden letzterer Stadt einen Schluss auf das eigentliche römische Haus machen wollte. Zwar haben sie mit demselben vieles gemein, wie denn überhaupt die Wohnhäuser im Alterthume durchaus nicht so verschiedene Anlagen hatten, wie die unsrigen, sondern in Lage und Einrichtung gewisser Theile sich durchgängig glichen; allein die Bewohner kleiner Provinzialstädte bedurften mancher Theile gar nicht, die wesentlich zum grossen römischen Hause gehören, und so ist denn, weil man glaubte, jene Ueberreste gäben

*) [In den Excursen zur ersten Scene war es unmöglich, die Zusätze des Herausgebers abzusondern (s. die Vorrede), aber von diesem Excurse an tritt wieder eine sorgfältige Trennung der Zusätze durch Klammern ein, wie in dem ersten Theile.]

A. *Plan von Becker.*

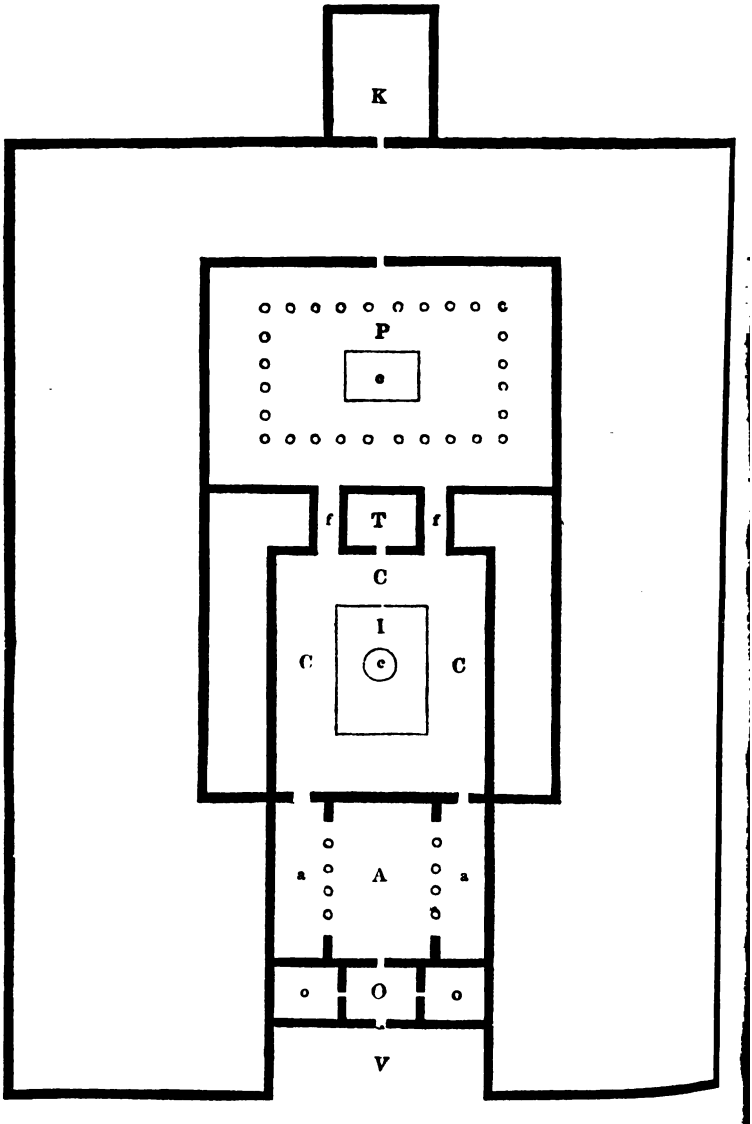

B. *Haus des tragischen Dichters in Pompeji, nach Zahn.*

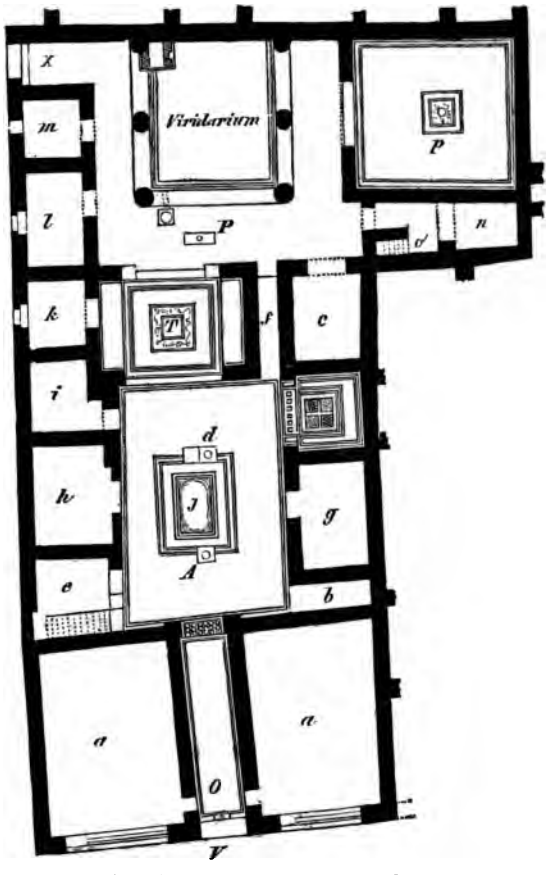

ein treues Bild desselben, wenn auch in kleinerem Maasstabe, nur noch mehr Irrthum in die Sache gebracht worden. Vgl. Hirt, Gesch. der Bauk. III, S. 323 ff. [Jedenfalls geht der treffliche Becker zu weit, wenn er hier und in seinen nachgelassenen Papieren sagt, „dass kein Haus in Pompeji uns den Plan einer eigentlichen römischen domus liefere und dass gerade die wesentlichsten Theile, welche das Charakteristische der römischen domus ausmachten, in Pompeji fehlten; indem eben

jene Theile nur Bedürfniss des vornehmen Römers in Rom selbst, der Mittelklasse aber und den Municipalbürgern ganz entbehrlich gewesen wären.“ Dagegen ist zu bemerken, dass es auch in den Municipien einzelne Gebäude gab, welche einer grossen römischen domus nicht viel nachstanden, z. B. das Haus des Faun, der Dioskuren, der bunten Capitäler, des Pansa in Pompeji und noch mehrere in Herculanum, wo Alles grossartiger war als in Pompeji. Ferner können wir doch nur die allen bürgerlichen Gebäuden gemeinsamen Theile als wesentliche bezeichnen: atrium, tablinum, fauces, cavum aedium, peristylium, und in dieser Beziehung sind die Häuser Pompeji's allerdings den römischen Prachtpalästen ganz gleich — wenn auch in kleinerem Maasstabe. Freilich kamen in Rom noch zahlreiche Säle hinzu, Pinakotheken, Bibliotheken, u. a. — aber alle diese Räume sind keine wesentlichen Theile des Hauses. Die Veranlassung, welche Becker zu jener Behauptung führte, war seine auf die Spitze gestellte Ansicht über den Unterschied der Atrien und Cavädien. Da er in Pompeji keine Atrien nach seinem Sinne fand, so stellte er die Aehnlichkeit mit Rom überhaupt in Abrede und ging dadurch der bedeutendsten Resultate verlustig, welche sich aus den pompejanischen Ausgrabungen ergeben, indem wir z. B. ohne dieselbe die Lage des tablinum und der fauces nicht bestimmen könnten.]

Dazu kommt, dass kein alter Schriftsteller uns eine genaue Beschreibung und gleichsam einen Plan eines eigentlichen römischen Wohnhauses geliefert hat. Die Hauptquellen sind Vitruv im sechsten Buche und die Briefe des jüngeren Plinius. Daneben gelegentlich in einzelnen Stellen: Varro, Gellius, Festus, Plautus, Cicero, Seneca, Petron u. A. — Allein Vitruv lehrt nur, wie man bauen solle, und in welchen Verhältnissen. Was die einzelnen Theile für eine Bestimmung und Lage hatten, darüber konnte in seiner Zeit Niemand in Zweifel sein. Wie hätte es ihm einfallen können, sich darüber in Erklärungen einzulassen. — Plinius aber beschreibt ep. II, 17. und V, 6. keine *domus urbana*, sondern zwei Villen, wenn auch die Anlage der einen wenig von der eines gewöhnlichen Hauses abzuweichen

scheint. Es ist also die Aufgabe durch Combination der zerstreuten Nachrichten Licht über den Gegenstand zu verbreiten, und danach einen Plan des römischen Hauses zu entwerfen.

Von neueren Schriftstellern kommen hier vorzüglich in Betracht: Scamozzi, Archit. trad. p. Du Ry. Leid. 1713. fol. Winckelmann, Schriften über die herculanischen Entdeckungen, Werke B. II. [Marquez, delle case di città degli antichi Romani. Roma 1795. Schiassi, degli edifici di Rom. antichi. Bologna 1817]. Stieglitz, Archäol. der Bauk. III, S. 150 ff. und Archäol. Unterhaltungen. S. 103 ff. Hirt, Gesch. der Bauk. III, S. 267—287. 323 ff. Mazois, Essai sur les habitations etc. in dem Prachtwerke: Les ruines de Pompéi. P. II, p. 3 ff. Derselbe, Le palais de Scaurus. Deutsch von Wüstemann. Gell, Pompeiana. Lond. 1817. und neue Folge. Lond. 1836. 2 Bde. Auch Goro von Agyagfalva, Wanderungen durch Pompeji. Wien 1825. — Unter diesen Schriften ist, Winckelmanns Redlichkeit abgerechnet, keine, die nicht auffallende Irrthümer enthielte; einige zeichnen sich ausserdem durch eine überlebhafte Phantasie aus, welche Träume nie gewesener Dinge für baare Wahrheit nimmt und giebt. — Wichtiger sind die Anmerkungen der Herausgeber Vitruvs; namentlich die Ausgaben von Schneider, Stratico, Utin. 1828. IV tmi. 4. und die neueste von Marini, Rom. 1836. IV tomi fol., auch die englische Uebersetzung von Newton. Endlich Genelli's Briefe über Vitruv. I. Heft am Schlusse. Am unbefangensten und darum am richtigsten scheinen die Ansichten Stratico's und des englischen Uebersetzers zu sein. Marini hat zwar manches besser getroffen, aber in den wichtigsten Punkten ist es ihm nicht gelungen, die Wahrheit zu finden. Sein Urtheil über Schneider ist zu hart, aber im Ganzen nicht ungegründet. Nur hätte gerade er nicht sollen den Styl tadeln. [In neuerer Zeit sind erschienen: Raoul-Rochette et Bouchet, choix d'édifices inédits de Pompéi. Paris 1828. worüber Raoul-Rochette in einen Streit mit seinem Recensenten Laglandière gerieth, s. Annali dell' inst. di corr. arch. 1829. p. 370—375. 415—426. 427 ff. Avellino, descrizione di una casa Pomp. con capitelli figurati disotterata 1831. 1832. 1833.

Nap. 1837. Ders., Desc. di una casa disott. 1832. 33. 34. la seconda alle spalle del tempio tella Fortuna (s. g. Haus der Bronzen. Nap. 1840. Später (1843) erschien noch eine dritte Beschreibung von dems. (sehr gründlich und genau gearbeitet). Schulz, rapporto gli scavi Pomp. in Annali dell' inst. di corr. arch. 1838. p. 148—201. und im bulletino 1841. p. 97—108. 113—124. Bechi, rapporto degli scavi Pomp. am Ende eines jeden Bandes des Mus. Borb. (mit Plänen). Engelhard, Beschreibung der in Pomp. ausgegrabenen Gebäude, Berlin 1843. (Aus Crelle's Journal). Zumpt über die bauliche Einrichtung des römischen Wohnhauses. Berlin 1844. Endlich sind von Wichtigkeit die dem Prachtwerke von Zahn, die schönsten Ornam. 2. Folge, beigegebenen Grundrisse der Pompejanischen Häuser, nämlich Tafel 63. 80. 90. 98.]

Insulae.

Vor Allem ist wohl zu bemerken, dass, wenn es eine Untersuchung über das römische Wohnhaus gilt, nur von der eigentlichen *domus, aedibus privatis,* die Rede sein kann. Die *insulae* oder Miethhäuser, mehrere Stockwerke hoch und bestimmt, mehrere, ja wohl viele Familien und einzelne Personen aufzunehmen, mussten, indem sie aus vielen Parzellen bestanden, auf ganz andere Art gebaut sein, und waren gewiss in der Anlage so verschieden, als die unsrigen. [Die grossen hatten mehrere Höfe und viele Zugänge, wie Fest. p. 371. sagt: *ut in eo aedificio pervium sit, quo itinere habitatores ad suam quisque habitationem habeat accessum.* Auch waren sie sehr hoch und leicht gebaut, wie viele Stellen bezeugen. Auf sie bezieht sich Vitruv. II, 8. *In ea maiestate urbis et civium infinita frequentia innumerabiles habitationes opus fuit explicare. Ergo cum recipere non posset area plana tantam multitudinem ad habitandum in urbe, ad auxilium altitudinis aedificiorum res ipsa coegit devenire.*] Die eigentliche Bedeutung des Wortes *insula* lässt sich überhaupt schwer bestimmen. Wahrscheinlich hiess *insula* eigentlich sowohl ein isolirt stehender Complex mehrerer Häuser, als ein in sich abgeschlossenes Haus, wenn rings herum ein Weg führte. Paul. Diac. p. 111. M. *Insulae*

dictae propriè quae non iunguntur communibus parietibus cum vicinis circuituque publico aut privato cinguntur, a similitudine videlicet earum terrarum, quae fluminibus ac mari eminent suntque in salo. Die zweite Bedeutung wurde die gewöhnlichste und zwar in dem Sinn als ein abgeschlossener Complex von Miethwohnungen, d. i. ein aus vielen einzelnen Miethwohnungen bestehendes einzelnes Gebäude. S. Thl. I, S. 14 fg. Cic. p. Cael. 7. *triginta millibus dixistis eum habitare. Nunc demum intelligo, P. Clodii insulam esse venalem, cuius hic in aediculis habitat, decem ut opinor millibus.* Caelius bewohnte also nur einen Theil der Insula. Dasselbe sagen auf das Deutlichste mehrere Inschriften, zuerst aus Pompeji, Orell. 4324. *Insula Arriana Polliana Cn. Alifi Nigidi Mai. locantur ex I. Iuliis primis tabernae cum pergulis suis et coenacula equestria et domus. Conductor convenito primum Cn. Alifi Nigidi Mai ser(vum).* Dann die rothe Mauerschrift 1819 zu Rom im Velabrum entdeckt. Or. 4331. *In his praediis insula Sertoriana volo esse Aur. Cyriacetis filie meae, cinacula n. VI. tabernas n. XI. et repossone subiscalire* (?). *Feliciter.* [Dig. XIX, 2, 30. 58 pr. und öfters. Der in der ersten Inschrift erwähnte *servus* ist der *insularius*, welcher von dem Herrn des Hauses mit der Aufsicht über die insula, mit der Vermiethung u. s. w. beauftragt war.] Später verstand man aber unter insula auch jede einzelne Miethwohnung, jede Parzelle, welche Bedeutung dem Worte auch insofern entspricht, als jede solche Parzelle für sich abgeschlossen ist. Daraus erklärt sich, wie es in Rom so viele insulae und so wenig domus geben konnte; nämlich über 44000 insulae und etwa 1780 domus (z. B. in regio X waren 2742 insulae, 89 domus). In demselben Sinne sagt Suet. Ner. 38. *praeter immensum numerum insularum domus priscorum ducum arserunt.* Es wurde also in späterer Zeit anders gezählt, etwa wie jetzt noch in Rom und mehr noch in Neapel. Neapel zählt auch über 40,000 Hausnummern, indem jede Thüre (auch der Boutiquen) eine besondere Nummer hat. Daher zählt oft ein Haus für fünf, sechs und mehr. Vgl. Niebuhr, röm. Gesch. II, S. 340. welcher auf Dionys. X, 32. verweist. [Am besten

handelt von den insulis PRELLER, die Regionen der Stadt Rom. Jena 1846. S. 86 ff.]

Theile des Hauses.

In der römischen *domus* aber — wir haben das Haus eines vornehmen Bürgers im Sinne — unterscheiden wir zunächst:

I) solche Theile, welche nothwendig da sind und deren Lage in der Hauptsache durchaus und überall dieselbe war, und die daher gleichsam das Gerippe des Hauses bildeten, an das sich die übrigen anschlossen. Solche Theile sind: *Vestibulum. Ostium* (*θυρωρεῖον*). *Atrium. Cavum aedium. Tablinum. Fauces. Peristylium.*

Vestibulum.

Man kann mit Recht fragen, ob es überhaupt angemessen sei, das Vestibulum unter den Theilen des Hauses anzuführen, da es eigentlich keinerlei Art Gebäude war. Indessen gehörte es doch zu dem Areal des Hauses, und ist überdiess oft genug in dem Hause selbst gesucht worden. Ja noch MARINI hat auf dem seiner Ausgabe beigefügten Risse Tab. CVI. die eigentliche Flur innerhalb des Hauses als Vestibulum bezeichnet! Auf dem Plane, welchen STRATICO nach Newton [und MARQUEZ auch an MAZOIS, Palast des Scaurus angefügt] geliefert hat, scheint es anders gemeint zu sein; doch ist es auch dort ein von allen Seiten eingeschlossener Raum. Dagegen haben RODE, STIEGLITZ und HIRT es allerdings vor dem Hause angenommen, aber seltsam genug — die Fronte des Hauses bildete eine gerade Linie, und das Vestibulum liegt davor, bedeckt durch ein von Säulen getragenes Dach. Dadurch entsteht nun zu beiden Seiten vor dem Hause eine leerer Raum, mit dem man nichts anzufangen weiss. Diese Vorstellung ist durchaus unrichtig. [ZUMPT endlich vermittelt S. 14 die verschiedenen Ansichten insofern, als er vestibulum theils für den Raum vor dem Hause, theils für den schlichten Gang zwischen den beiden Wänden von der Hausthüre bis zum Atrium hält. — Dass das Vestibulum vor dem Atrium lag und den ersten zum Hause gehörenden Theil bildete, sehen wir aus Stellen, wie QUINCT. Inst. XI, 2, 20. *Primum sensum vestibulo quasi assignant, secundum atrio* etc. oder IX,

4, 10., wo das Ohr mit dem Vestibulum verglichen wird, oder Cic. Verr. V, 66., wo Italien vestibulum Siciliae heisst.] Was wir aber eigentlich darunter zu verstehen haben, lehrt uns Gellius und Macrobius. Ersterer sagt XVI, 5. *Animadverti quosdam haudquaquam indoctos viros opinari, vestibulum esse partem domus primorem, quam vulgus atrium vocat. C. Caecilius Gallus in libro de significatione verborum, quae ad ius civile pertinent, secundo vestibulum esse dicit non in ipsis aedibus neque partem aedium, sed locum ante ianuam domus vacuum, per quem a via aditus accessusque ad aedes est, cum dextra et sinistra inter ianuam tectaque, quae sunt viae iuncta, spatium relinquitur, atque ipsa ianua procul a via est, area vacanti intersita.* So trat also das Vestibulum nicht vor die Fronte hinaus, sondern vielmehr zurück, und war ein auf drei Seiten, von dem Mittelgebäude, wo die *ianua*, und den beiden bis an die Strasse vorstehenden Flügeln, *tecta, quae sunt viae iuncta*, eingeschlossener, nach der Strasse hin offener und übrigens freier Platz vor dem Hause; *dextra et sinistra* ist mit Rücksicht auf die *ianua* zu verstehen. [Doch bezieht sich diese Beschreibung auch auf diejenigen Häuser, welche zwar nicht zwei vorspringende Flügel hatten, deren Hausthüre aber einige Schritte einwärts gerückt war, so dass dadurch ein kleiner Vorplatz entstand, wie z. B. in dem s. g. Hause des Pansa, des Faunus, des Centauren u. a. zu Pompeji der Fall war.] — Dasselbe sagt Macrob. Sat. VI, 8. mit denselben Worten, nur zuletzt kürzer: *Ipsa enim ianua procul a via fiebat, area intersita, quae vacaret.* [und Varro L. L. VII, 81. *ideo qui exit in vestibulum, quod est ante domum, prodire et procedere (dicitur).* Dass aber die Grammatiker das Vestibulum ganz richtig erklären, ergiebt sich aus vielen anderen Stellen, s.] Plaut. Most. III, 2, 132.

Viden' vestibulum ante aedes hoc et ambulacrum quoiusmodi. Cic. p. Caec. 12. *si te hodie domum tuam redeuntem coacti homines et armati non modo limine, sed primo aditu vestibuloque prohibuerint, quid acturus sis.* 13. *tam te in aedes*

restitui oportere, si e vestibulo, quam si ex interiore aedium parte dejectus sis. p. Mil. 27. *qui parietem sic per vestibulum sororis instituit ducere, sic agere fundamenta, ut sororem non modo vestibulo privaret, sed omni aditu et limine.* de or. I, 45. *Testis est huiusce Q. Mucii ianua et vestibulum, quod in eius infirmissima valetudine — maxima quotidie frequentia civium ac summorum hominum splendore celebratur.* (Die Besucher werden nämlich nicht eingelassen, weil er krank war.) ad Att. IV, 3. *Clodii vestibulum vacuum sane mihi nuntiabatur.* Colum. VIII, 3. 8. IX, 12. Auch diejenigen Stellen, welche von der Ausschmückung des Vestibulum sprechen, lassen eine andere Annahme nicht zu; so Cic. Phil. II, 28. *An tu illo in vestibulo rostra quum adspexisti, domum tuam te introire putas?* Plin. XXXV, 2. s. Thl. I, S. 18. [dazu Virg. Aen. II, 504.

Barbarico postes auro spoliisque superbi.]

Ausser den Spolien standen auch Reiterstatuen und Quadrigen auf dem Vestibulum, Iuv. VII, 125.

huius enim stat currus aëneus, alti
Quadrijuges in vestibulis, atque ipse feroci
Bellatore sedens etc.

[Virg. Aen. VII, 177 ff.

Quin etiam veterum effigies ex ordine avorum
— —
Saturnusque senex Ianique bifrontis imago
Vestibulo adstabant, aliique ab origine reges.

(wo Lersch in Zeitschr. f. d. Alterthumswiss. 1838. N. 72. falsch erklärt „*vestibulo adstabant* heisst: sie standen im Atrium nach dem Vestibulum zu.“ Theils die erwähnten Stellen, theils die Grammatik spricht gegen diese Erklärung. Auch sagt Virgil sogleich darauf

Multaque praeterea sacris in postibus arma,
Captivi pendent currus curvaeque secures etc.)

In dem Vestibulum des Neronischen Hauses stand sogar ein Coloss von 120 Fuss Höhe, daneben lange Säulenhallen, ein grosses Bassin, *maris instar*, und zwar — ganz nach Gellius Beschreibung — von den Flügeln des Palastes eingeschlossen, wie Suet.

Ner. 31. berichtet: *circumseptum aedificiis.* Nichts anders als einen so grossen Vorhof hat Sueton im Sinn, wenn er z. B. von Caligula sagt: *stetitque in vestibulo aedium* etc. Cal. 42. oder von Vespas. 25. *in media parte vestibuli Palatinae domus.*] — Gegen diese gewichtigen Zeugnisse vermögen einzelne Stellen nichts, in denen wir vestibulum entweder metaphorisch oder ungenau gebraucht finden, welche aber zu dem Wahne geführt haben, dass es den Eingang selbst, oder den ersten Raum im Hause bedeute. [So braucht Virgil mit einer dem Dichter zu gestattenden Freiheit vestibulum von dem Platz für die Thüre und für die Hauswächter, welcher sich unmittelbar hinter der Thüre befand, Aen. II, 469.

Vestibulum ante ipsum primoque in limine Pyrrhus.

oder VI, 273.

Vestibulum ante ipsum primisque in faucibus Orci.

ähnlich 555 fg. und 573 ff.

Tum demum horrisono stridentes cardine sacrae
Panduntur portae. Cernis, custodia qualis
Vestibulo sedeat, facies quae limina servet?

(wo das Vestibulum erst nach dem Oeffnen der Thüre im Innern sichtbar wird). Als Ungenauigkeit aber ist es anzusehen, wenn Liv. V, 41. von den Greisen, welche bei dem Ueberfalle der Gallier nicht auf das Capitol geflüchtet waren, erst sagt: *medio aedium eburneis sellis sedere.* und dann *in aedium vestibulis sedentes.* (wenn er nicht etwa unter *med. aed.* den Platz zwischen den beiden Flügeln, also das Vestib. verstand); denn dass Liv. wohl wusste, wo das Vestib. ist, zeigt er II, 48. *Iussi armati ad limen consulis adesse* und 49. *Consul egredi e n s in vestibulo gentem videt.* Endlich scheint es ungenau gesagt, wenn Suet. Oct. 100. von Augusts Leiche erzählt: *A Bovillis equester ordo suscepit urbique intulit atque in v e s t i b u l o domus collocavit;* denn der Platz für die Leichen war das Atrium. Allein Suet. sagt ja nur, dass die Ritter die Leiche im Vestibulum abgesetzt hätten, nicht dass die Leiche daselbst stehen geblieben wäre.] — Es bleibt also die einzig richtige Annahme übrig, dass das Vestibulum ein freier in der Regel unbedeckter Raum vor der Hausthüre war, s. auf

Plan A. und B. unter V. Bedeckt waren höchstens nur einzelne Theile desselben und zwar soweit an dem Hause Säulenhallen über dem Vestibulum hinliefen (z. B. Suet. Nero 31., ebenso im Kleinen im Hause der vier Mosaiksäulen zu Pompeji und in Herculanum), welcher Luxus aber erst der späteren Zeit angehört. Auch an vergitterte Schranken, durch welche das Vestibulum von der Strasse abgesondert wäre, darf man — wenigstens ursprünglich — nicht denken. Cic. ad Att. IV, 3. spricht nicht dafür: *cum sacra via descenderem, insecutus est me cum suis. — discessimus in vestibulum Tettii Damionis. qui erant mecum, facile operas aditu prohibuerunt.*

Vitruv giebt keine Vorschriften über das Vestibulum, aber er nennt es zweimal c. 5 (8.) als wesentlichen Theil des Hauses eines Vornehmen, und dagegen für das der Leute, *qui communi sunt fortuna,* als *non necessaria magnifica vestibula.* Ein derartiges Vestibulum ist in Pompeji bis jetzt noch nicht gefunden.

Ueber die unsichere Etymologie des Wortes, nach Sulpicius Apollinaris von *ve* und *stabulum = lata stabulatio,* s. Gellius (*ab illa grandis loci constitione et quasi quadam stabulatione —. spatia — grandia ante fores aedium relicta, in quibus starent qui venissent priusquam in domum intromitterentur.* und Macrobius a. a. O. [Non. I, 263. — *vestibula — dicta, quod in his locis ad salutandos dominos domorum quicumque venissent stare solebant, dum introeundi daretur copia.*] Von *Vesta* Ovid. Fast. VI, 303. [*quod ianuam vestiat,* nach Serv. zu Virg. II, 469. VI, 273. Non. a. a. O. s. v. a. *non stabulum, quod nullus illic stet* (wie *vesanus* s. v. a. *non sanus*)] vgl. Isidor. Orig. XV, 7. — Wenn es unleugbar ist, dass wie *prostibulum* von *prostare* so *vestibulum* von *vestare* abgeleitet werden muss, so gilt es nur die Bedeutung der Partikel *ve.* Diese scheint aber ursprünglich ausserhalb zu sein, wie in gewissen Fällen das griechische *παρά.* So ist *vecors* so viel als *excors, παράφρων,* und ebenso *vesanus.* Nicht weniger ist *vegrandis,* was aussergewöhnliches Maass hat, und es begreift sich leicht, wie die Partikel dann bald verstärkenden, bald verneinenden Sinn haben kann. Vgl. Heind.

zu Hor. Sat. I, 2, 129. *vepallida* ist ebenfalls aussergewöhnlich, das ist, ungewöhnlich blass. Wie vortrefflich diese Bedeutung auf *vestibulum* passt, ist offenbar.

Ostium.

Der Name *ostium* bezeichnet den Eingang des Hauses [*proprie per quod ab aliquo arcemur ingressu,* Vitruv. bei Serv. zu Virg. Aen. VI, 43. und Isidor. XV, 7.] und kann daher mit *ianua, fores* gleichbedeutend sein. [Nur der Haupteingang hiess eigentlich *ianua.* Darum sagt Cic. p. red. in sen. 6. *non ianua receptis, sed pseudothyro intromissis voluptatibus.*] Cic. Nat. Deor. II, 27. *Fores in liminibus profanarum aedium ianuae nominantur.* Dieser Eingang befand sich gerade in der Mitte des Hauses [und hatte zuweilen mehrere Stufen, Sen. ep. 84. *gradus divitum et magno aggestu suspensa vestibula. non in praerupto tantum istic stabis, sed in lubrico.* So im Palatium, Suet. Ner. 8. Vit. 15. Tac. Hist. I, 29. Dio Cass. LXVIII, 5. und in mehreren pompejanischen Häusern, Avellino, descr. di una casa p. 4. Engelhard, Beschr. S. 58.] Die einzelnen Theile desselben sind: *limen inferum et superum* (die Schwelle und der Sturz). Plaut. Merc. V, 1, 1.

Limen superum inferumque salve, simul autem vale.

[Nov. bei Non. IV, 278. *Limen superum, quod mihi misero saepe confregit caput, inferum autem ubi ego omnes digitos defregi meos.* Isidor. XV, 7. Plin. XXXVI, 14, 21. *in limine ipso, quod foribus imponebat.* — Die Schwelle war von Stein, bei Aermeren auch von Holz; Avellino descr. — la seconda p. 12.; die Thürbekleidung aber (*antepagmenta*) stets von Holz, lex par. fac. bei Haubold p. 72. *antepagmenta abiegnea.* Paul. Diac. p. 8. M. *valvarum ornamenta, quae antis appinguntur i. e. affiguntur.* Vitruv. IV, 6. In Pompeji gewahrt man noch jetzt an sehr vielen Thüren um die postes herum kleine Vertiefungen in der Schwelle, in welche die antepagmenta eingelassen wurden, Avellino, descr. di una casa p. 4 fg. Die beiden pfeilerähnlichen Vorsprünge im Ostium, an welche sich die postes und limina anlehnten, hiessen *antae,* welcher Name im weitern Sinne jeden Eckwandpfeiler bezeichnet (also auch die

vor dem Ostium zu beiden Seiten des Hauses stehenden Pfeiler oder Säulen, z. B. im Hause der mit Figuren geschmückten Capitäler, der Vestalin u. A. S. auch die Lampe bei Passer. lucernae fict. III, 44 fg. Isidor. XV, 7. *quia ante stant vel quia ante ad eas accedimus priusquam domum ingrediamur*). Paul. Diac. p. 16. M. erklärt sie *latera ostiorum* (über welche Stelle Genelli, Briefe über Vitruv I, S. 45. ganz im Irrthum ist), Serv. zu Virg. Georg. II, 417. *eminentes lapides vel columnae ultimae.* Non. I, 124. *quadrae columnae.* Vitruv. III, 1. IV, 4. 6. S. noch lex parieti fac. bei Haubold. *in eo pariete medio ostii lumen aperito — ex eo pariete antas duas ad mare versum proiicito — insuper id limen robustum — inponito.* Avelino, descr. di una casa p. 33ff.] — Schön war die Sitte, durch ein auf der eigentlichen Schwelle, Unterschwelle, in Mosaik ausgeführtes *Salve* den Eintretenden zu begrüssen. Solche Thürschwellen sind in Pompeji gefunden worden. S. Gorio v. Agyagp. Wand. durch Pomp. S. *V.*

Selbst über die Thüre, *super limen*, hing man wohl gar einen Vogel, der das Wort des Grusses sprechen gelernt hatte, auf. Petron. 28. *Super limen autem cavea pendebat aurea, in qua pica varia intrantes salutabat.* In dem Hause des Trimalchio ist allerdings vieles zu finden, was anderwärts nicht leicht vorkommen möchte, indessen gedenkt der *pica salutatrix* auch Martial. VII, 87. und XIV, 76. und die Papagayen lehrte man besonders das Wort *χαῖρε*. Pers. Prol. 8.

Die *postes* (s. Forcellini lex. h. v.) hier im eigentlichen Sinne als die zu beiden Seiten stehenden Thürpfosten (während die Dichter das Wort häufig für die Thüre überhaupt, und selbst für *valvae* gebrauchen. S. Gesn. zu Claud. de raptu Pros. III, 147.), waren von kostbarem Marmor oder auch künstlich geschnitztem Holze. [Stat. Silv. I, 3, 35. *Mauros postes.*] Plaut. Most. III, 2, 133 ff. Simo sagt dort: *Tres minas pro istis duobus praeter vecturam dedi.* Die hölzernen wurden auch ebenso wie die *fores* und *valvae* mit Schildplatt belegt. Diese letzteren, die auch mit Elfenbein nnd Gold verziert wurden, *bullae*, Plaut. Asin. II, 4, 20. cf. Cic. Verr. IV, 56., öffneten

sich nach innen, während an öffentlichen Gebäuden sie auswärts schlugen, was nur dem Poplicola und angeblich seinem Bruder M. Valerius (Ascon. zu Cic. Pis. 22. p. 13 Orell.) als eine besondere und einzige Auszeichnung zugestanden wurde. S. Plut. Poplic. 20. Dionys. V, 39. Plin. XXXVI, 15, 24. Dass dieser Unterschied später nicht mehr Statt gefunden habe, ist eine irrige Meinung von Fea zu Winck. W. I, S. 48. 471. Dig. VIII, 2, 41. (Scaevola, also in Cicero's Zeit) steht zwar: *L. Titius aperto pariete domus suae, quatenus stillicidii rigor et tignorum protectus competebat, ianuam in publico aperuit.* Allein hier ist gar nicht von dem Auswärtsschlagen die Rede, sondern nur die Frage, ob Titius dort eine Thüre habe durchbrechen dürfen. Dagegen sagt Dionys. ausdrücklich vom Hause des Valerius: *ταύτης τῆς οἰκίας — αἱ κλισιάδες θύραι* (ianua) *μόναι τῶν ἐν τῇ Ῥώμῃ δημοσίων τε καὶ ἰδιωτικῶν οἴκων* (?) *εἰς τὸ ἔξω μέρος ἀνοίγονται.* Vgl. Cuiac. observ. XIII, 27. Anders war es bei den Tabernen, die vielleicht, wie heutzutage in Italien aus- und einwärts zugleich schlugen. Der von Isid. Orig. XV, 7. angegebene Unterschied: *fores dicuntur, quae foras; valvae, quae intus revolvuntur.* wird durch den Gebrauch in keiner Weise bestätigt. Die Thüren der Tempel öffneten sich nach aussen, und doch nennt sie Cicero *valvas* [Cic. Verr. I, 23. IV, 43. 56.]; die der Wohnhäuser nach innen, und doch heissen sie überall *fores.* — Auch scheint der Unterschied zwischen *fores,* Flügelthüren, und *valvae,* Klappthüren, wenig beachtet zu werden. Vgl. Sagitt. de ian. vett. [Serv. zu Virg. Aen. I, 453. *Valvae sunt quae revolvuntur et se velant.* Isid. l. l. *valvae — duplices complicabilesque sunt.* Es waren also eigentlich Klappthüren zum Zusammenschlagen und bestanden aus mehreren Abtheilungen, welche durch Metallbänder zusammenhingen. Dergleichen brauchte man in solchen Räumen, welche nur durch die Thüre Licht empfingen und viel Licht bedurften, wie im Tablinum und grossen Tabernen. S. bei Tablinum und in dem folgenden Excurs.]

Zu bemerken ist, dass die Thüren nicht wie bei uns in den Angeln hingen. Es befanden sich an der beweglichen Thüre selbst keilförmige Angelzapfen, welche in eine Höhlung in der oberen

und in der unteren Schwelle (*limen superum et inferum.*) eingelassen waren oder auch in bronzenen und eisernen Ringen sich drehten. Das war namentlich wohl der Fall bei grösseren Thüren und Thoren. Daher sagt Plin. XVI, 40, 77. *Rigorem fortissime servat ulmus, ob id cardinibus crassamentisque* (oder *axamentis*) *portarum utilissima.* Aber auch bei den Thüren der inneren Gemächer waren die *cardines,* die Zapfen, [die Enden der s. g. *scapi cardinales* oder Thürschenkel, Vitruv. IV, 6, 4 fg.] an den Thürflügeln, und die Höhlungen oder Ringe befanden sich in der Schwelle oder an den festen Seitenpfosten. Das sieht man aus Appul. Met. I. p. 49. *fores ad pristinum statum integrae resurgunt, cardines et foramina resident, postes ad repagula redeunt* [und aus den pompejanischen Ueberresten. S. Winckelmann, Sendschreiben über die hercul. Entdeck. Dresd. 1762. S. 53. Avellino, descr. di una casa p. 5. Beide geben Abbildungen erhaltener Erzkapseln (rund oder viereckig geformt) „die inwendig einen spitzigen Vorsprung hatten, um zu verhindern, dass sich das Holz in denselben nicht drehen konnte." Wenn Hertzberg, Rec. des Gallus, N. 289. S. 2309 fg. behauptet, dass auch die Bäume, welche den Thürflügeln als Axe dienten und aus denen die verlängerten cardines hervorragten, *postes* genannt worden seien, und sich dafür auf Virg. Aen. II, 480. *postesque a cardine vellit aeratos.* 492. *ianua et emoti procumbunt cardine postes* beruft, so liegt darin kein schlagender Grund; denn warum soll *postes* hier nicht s. v. a. Thüre überhaupt heissen? Auch kann man nicht sagen, dass Vitruv. X, 20. die *cardines* als eine Verlängerung der Pfosten betrachte: *postes compactiles, praeter cardines pedum novem;* denn hier ist von den Stockwerken einer testudo, nicht von Thüren die Rede und cardo ist einfach als Zapfen zu nehmen, welcher sich an dem Ende eines Balken befindet.]

Die Thüre war den Tag über zwar geschlossen, aber in der Regel nicht verschlossen, und die Fremden klopfen bei Plautus nur der Schicklichkeit wegen an. Niemand aber, weder Herr noch Sklave klopft am eigenen Hause, auch Dorippa und Syra nicht, die doch unerwartet vom Lande kommen. Merc.

IV, 1. Eben so wenig Stichus. III, 1. oder Mnesilochus, Bacch. III, 4. Ja Theuropides wundert sich, die Thüre verschlossen zu finden. Most. II, 2, 14.

Sed quid hoc? occlusa ianua est interdius?

und ebenso Dinacium, Stich. II, 1, 36. *Quid hoc? Occlusam ianuam video.* Darum befiehlt auch Alcesimarchus besonders, dass sie verschlossen werden soll. Cist. III, 18.

Ubi estis, servi? occludite aedes pessulis, repagulis,
Ubi hanc ego tetulero intra limen.

Was die Thürklingeln betrifft, so ist zwar unleugbar, dass man sich der *tintinnabula* bediente, um einer zerstreuten Menge ein Zeichen zu geben, sich zu einem bestimmten Zwecke zu versammeln, und von dem Gebrauche in den Bädern ist im Excurs zur siebenten Scene die Rede; für Klingeln an den Hausthüren aber, durch welche die ausserhalb Stehenden den Ianitor zum Oeffnen veranlasst hätten, ist kein Beweis bekannt. Auch die Stelle Suet. Aug. 91. *Cum dedicatam in Capitolio aedem Tonanti Iovi assidue frequentaret, somniavit queri Capitolinum Iovem, cultores sibi abduci, seque respondisse, Tonantem pro ianitore ei appositum; ideoque mox tintinnabulis fastigium aedis redimivit, quod ea fere ianuis dependebant.* beweiset es nicht gerade hin, und die Beispiele, welche Casaubonus aus Dio Cassius und Lucian beigebracht hat, sprechen nur davon, dass man durch das Läuten mit der Klingel oder Glocke die Familie geweckt oder versammelt habe. Da in der Regel an der Hausthüre ein Ianitor sich aufhielt, so war auch ein solches weitschallendes Zeichen nicht nöthig und vermuthlich bediente man sich auch nur der metallenen Klopfer oder Ringe, die von den Griechen κορώνη, κόραξ, ῥόπτρον genannt wurden. Charikles I, S. 233 fg. [Man sieht sie deutlich auf einer Lampe, welche die Flügelthüre eines Grabmahls darstellt, bei Passer. lucern. fictil. III. t. 45. — Ueber das Verschliessen der Thüren s. den besonderen Excurs. Ueber den Schmuck der postes bei Hochzeiten s. S. 17. — Sehr selten waren Thüren zum Einfahren, da man in der Stadt nicht zu fahren pflegte, s. den ersten Excurs zur vierten Scene; desto häufiger aber *postica,*

kleine Hinterthüren, welche in eine Nebengasse (*angiportus*) führten. Paul. Diac. p. 220 M. *posticum ostium dicitur in posteriore parte aedium.* Non. III, 158. (vgl. *postici muri* bei Varro L. L. V, 42.) Plaut. Stich. III, 1, 40 ff.

est etiam hic ostium
Aliud posticum nostrarum harunce aedium etc.

Hor. ep. I, 5, 31. S. Forcellini lex h. v. und Avellino, descr. — la seconda p. 30 ff.]

Die Frage, ob hinter der ianua eine Hausflur gewesen, oder ob man unmittelbar durch dieselbe in das Atrium getreten sei, ist schwer zu beantworten. Wenigstens findet sich keine besondere Benennung dafür und Vitruv, der VI, 7 (10). von der Hausflur des griechischen Hauses spricht, scheint sie fast als etwas diesem Eigenthümliches zu bezeichnen: *hic autem locus inter duas ianuas graece θυρωρεῖον appellatur.* Im römischen erwähnt er keine. Indessen sagt Plut. qu. Rom. 111. wo er davon spricht, dass an gewissen Tagen das Haus des Flamen Dialis eine Art Asyl gewesen sei: *διὸ κλινίδιον μὲν ἦν αὐτοῦ κείμενον ἐν τῷ θυρῶνι τῆς οἰκίας.* Schon darum lässt sich das Haus nicht ohne Hausflur denken, indem hinter der Thüre die *cella ostiarii* oder *ianitoris* war, der doch nicht im Atrium angeschlossen sein konnte. Suet. Vit. 16. Petron. 29. Hier lag auch der Hund mit der humanen Warnung: *cave canem.* auch zuweilen ein gemalter Hund, wie Petron a. a. O. erzählt, und wie man es in Pompeji im Hause des tragischen Dichters gefunden hat. S. Mus. Borb. II. tav. 56. Gell, Pompei. 1835. I. p. 142. Man möchte daher vermuthen, der wahrscheinlich nicht grosse Raum von der äusseren Thüre bis zur *ianua interior* sei unter dem Namen Ostium begriffen gewesen. [Isid. XV, 7. *caetera intra ianuam ostia vocantur.* In diesem Raum waren nicht selten Abzugslöcher, damit bei einem Regenguss das Wasser nicht im Innern des Hauses stehen bleiben möchte und desshalb war auch das Innere des Hauses gewöhnlich abschüssig angelegt, s. Avellino, descr. di una casa p. 10. 77. und la seconda p. 12. Forcell. lex. s. v. colluviarium.]

Atrium.

Die wichtigste Frage bei der ganzen Untersuchung über das römische Haus ist die, was wir unter dem Namen *atrium* uns zu denken haben. Sie ist die eigentliche Lebensfrage, von deren Beantwortung die Richtigkeit jeder Vorstellung von dem ganzen Hause abhängt, und wer über das Atrium irrt, der muss nothwendig einen falschen Plan liefern, da von der Lage und Beschaffenheit desselben die Anordnung der meisten übrigen Theile abhängig ist. Und gerade hier stehen sich zwei entgegengesetzte Meinungen in verschiedenen Modificationen gegenüber, deren sorgfältiger, unbefangener Prüfung sich der nicht entziehen kann, der über die Anlage des Hauses urtheilen will.

Die bei Weitem gewöhnlichste Meinung ist, der Name *atrium* sei nur verschiedene Benennung des sonst *cavum aedium* genannten inneren Hofes. Dahin erklären sich, um Anderer nicht zu gedenken, Galiani, Ortiz, Rode, Stieglitz, Hirt [III, S. 271 ff. erst in der spätern Zeit sei Atrium von dem Cavaed. verschieden gewesen und habe einen Vorbau bezeichnet — was ganz unrichtig ist], O. Mueller (Etrusker. I, S. 255. und Archäol. v. Welcker S. 400.), Marini, [Marquez, Fuss, Zumpt, Engelhard.] Nicht bedeutend weicht davon in der Hauptsache die Erklärung Schneiders [zu Vitruv. tom. II. p. 432—450: gebilligt von Lersch, in Zeitschr. für die Alterthumswiss. 1838. N. 72.] ab, dass *cavum aedium* den ganzen inneren Raum, *atrium* die bedeckten Theile bezeichne, während umgekehrt Mazois unter *atrium* das Ganze, unter *cavum aedium* den in der Mittte des *atrium* liegenden unbedeckten Raum versteht. [Böttticher, der Hypäthraltempel. Potsdam 1847. S. 6. 19. hält wie Schneider *cavum aedium* mit seinen Hallen für das Ganze, *atrium* aber im eigentlichen Sinne für den unbedeckten Theil desselben (s. v. a. impluvium). Von diesem atrium nun habe das ganze cavum aedium den Namen erhalten, pars pro toto.] — Diese Annahme der Identität beider gründet sich hauptsächlich auf unrichtig erklärte Stellen aus Varro und Vitruv und den Wahn, dass die Häuser in Pompeji eigentliche Atrien haben müssten. Die Hauptstelle, gleichsam das Palladium aller Verfechter dieser Meinung,

ist bei Varro Ling. Lat. V, 161. *Cavum aedium dictum, qui locus tectus intra parietes relinquebatur patulus, qui esset ad communem omnium usum. In hoc locus si nullus relictus erat, sub divo qui esset, dicebatur testudo a testudinis similitudine, ut est in Praetorio in castris. Si relictum erat in medio ut lucem caperet, deorsum, quo impluebat, impluvium dictum, et sursum, qua compluebat, compluvium: utrumque a pluvia. Tuscanicum dictum a Tuscis, posteaquam illorum cavum aedium simulare coeperunt. Atrium appellatum ab Atriatibus Tuscis; illinc enim exemplum sumtum.* 162. *Circum cavum aedium erant uniuscuiusque rei utilitatis causa parietibus dissepta: ubi quid conditum esse volebant, a celando cellam appellarunt; penariam ubi penus; ubi cubabant cubiculum; ubi coenabant coenaculum vocitabant* etc. Die vorzüglich hierher gehörigen Worte: *Atrium appellatum* etc. übersetzt man nun so: Atrium wurde es (nämlich das cavum aedium) genannt. Es fragt sich, mit welchem Rechte? Varro erklärt die Benennungen aller einzelnen Theile des Hauses und weiset ihre Etymologie nach. Er erklärt, wie vorher *domus* und *aedes* und nachher *tablinum* etc., die Namen: *cavum aedium* und dessen Species: *testudinatum, Tuscanicum, impluvium. compluvium. atrium. cella. penaria. cubiculum. coenaculum.* Was berechtigt uns aber irgend, den Namen *atrium* auf das *cavum aedium* zu beziehen? Was hindert uns, nicht vielmehr zu übersetzen: Das Atrium hat seinen Namen von den Atriaten? Im Gegentheile ist Varro mit Erklärungen des cavum aedium, seiner Species und Theile fertig und geht nun zum atrium über. Dass darauf das cavum aedium noch einmal erwähnt wird, beweiset keinesweges, dass er bis dahin davon gesprochen habe; denn wie wollte er die Lage der cellae anders angeben? In dieser Stelle liegt also durchaus kein Beweis für die Identität des *atrium* und *cavum aedium*, sondern sie spricht vielmehr dagegen.

Sodann beruft man sich auf Vitruv, der mehrmals *cavum aedium* und *atrium* für einen und denselben Raum gebraucht haben soll. Ich übergehe das auch von Marini wieder aufgetischte

Argument, welches man aus den Worten VI, 3, 1. *in atrii latitudine* entnimmt. Schneider hat schon hinlänglich gezeigt, dass es absurd sein würde, zu sagen *in atrii latitudine* statt *in latitudine*, wenn atrium das cavum aedium selbst bedeutete. Allein eine andere Stelle hat mehr Scheinbarkeit. Vitruv. sagt c. 8 Stratic. (Schneid. und Marin. 5.): er wolle angeben, *quibus rationibus privatis aedificiis propria loca patribus familiarum et quemadmodum communia cum extraneis aedificari debeant. Namque ex his quae propria sunt, in ea non est potestas omnibus introeundi, nisi invitatis; quemadmodum sunt cubicula, triclinia, balneae ceteraque, quae easdem habent usus rationes. Communia autem sunt, quibus etiam invocati suo iure de populo possunt venire,* i. e. *vestibula, cava aedium, peristylia, quaeque eundem habere possunt usum. Igitur his, qui communi sunt fortuna, non necessaria magnifica vestibula, nec tablina, neque atria, quod* etc. Da folgert man nun, weil das erste Mal *cava aedium* genannt sind, das zweite Mal *atria*, dieses stehe für Ersteres. Der Schluss ist ganz falsch. Erstlich steht der Satz: *Igitur his* etc. gar nicht im Verhältnisse der Folgerung mit dem, was unmittelbar vorhergeht. Dort hat Vitruv nur erklärt, was er *propria* und *communia loca* nenne. Nun, indem er den Uebergang mit *igitur* macht, beginnt er die oben angekündigten Vorschriften, wie jeder seinem Stande und Geschäfte angemessen das Haus anlegen solle. — Wenn aber auch eine unmittelbare Verbindung der Sätze Statt fände, würde doch nicht daraus folgen, dass *atria* für *cava aedium* stehe. Denn Vitruv hat ja nicht alle *loca communia* nennen wollen, und sagt selbst: *quaeque eundem possunt habere usum.* Und hier nennt er *tablina*, die keineswegs unter die *loca communia* gehörten, wohl aber unter die, welche der gemeine Mann nicht braucht, weil er keine *tabulas, codices, monumenta rerum gestarum in magistratu* aufzubewahren hatte. Dahin gehören nun ebenfalls die *atria*, die oben auch nicht genannt wären. Wie aber auch die *cava aedium* hätten wegfallen können, ist nicht zu begreifen; denn was wäre dann vom ganzen Hause geblieben? — Dagegen sagt

Vitruv c. 4. oder 3, 3. nachdem er den Bau der verschiedenen Cavädien beschrieben hat: *Atriorum vero longitudines et latitudines tribus generibus formantur.* und setzt damit die *atria* den *cavis aedium* entgegen. Denn sonst hätte er sagen müssen: *Latitudines vero atriorum.* [Vitruv unterscheidet hier drei symmetrische Abstufungen der Länge und Breite, nämlich wo die Breite $^3/_5$ und $^2/_3$ der Länge beträgt und endlich, wo sich die Breite zur Länge wie eine Seite des gleichseitigen Quadrats zu der Diagonale desselben verhält. Die Höhe aber solle regelmässig $^3/_4$ der Länge betragen. Hier sieht man klar, dass Vitruv nur bedeckte Atrien, nicht offene Cavädien mit vier bedeckten Seitenhallen im Sinne hatte; denn wollte man letzteres annehmen (nach der gewöhnlichen Ansicht von der Identität der Atrien und Cavädien), so würden die absurdesten Proportionen entstehen. Z. B. bei einem Atrium von 80′ Länge und $53^1/_3$′ Breite (die Breite zu $^2/_3$ der Länge gerechnet) müsste das Impluvium doch $^1/_3$ der Breite und eben so viel jede Halle erhalten (d. i. jeder $17^7/_9$′ Breite). Wie würden dazu 60′ Höhe passen? Oder, wenn das Atrium 40′ lang und 24′ breit wäre (zu $^3/_5$ der Länge), so müsste das Impluvium doch wenigstens 6′ ($^1/_4$ der Breite) und jede der beiden Seitenhallen 9′ Breite erhalten. Wie vertrüge sich damit die normale Höhe von 30′, zumal da Vitruv selbst über die Säulenhöhe sagt VI, 3, 7. *columnae tam altae quam porticus latae fuerint.* Uebrigens treffen die von Vitruv angegebenen Verhältnisse mit den in Pompeji gefundenen ganz überein, z. B. im Hause des Pansa ist das Atrium 47′ 4 Zoll lang und 31′ 6 Zoll breit, also zu $^2/_3$. — Auch zeigt Vitruv VI, 7. die richtige Ansicht: *Atriis Graeci quia non utuntur neque aedificant,* wie Becker in der Recension der römischen Alterthümer von Ruperti bemerkt hat. Die römischen Atrien waren demnach von der griechischen αὐλὴ ganz verschieden, denn αὐλὴ war s. v. a. cavum aedium. Wären atrium und cavum aedium gleich gewesen, so hätte Vitruv diese Aeusserung nicht thun können.]

Nehmen wir nun andere Beweise für die Verschiedenheit hinzu. Quinctilian sagt von den Mnemonikern, welche sich die

Localität eines Hauses einprägen wollen, Inst. or. XI, 2, 20. *Primum sensum* [vel locum] *vestibulo quasi assignant, secundum atrio, tum impluvia circumeunt, nec cubiculis modo aut exedris, sed statuis etiam similibusque per ordinem committunt.* Was ist hier *circumire impluvia* anders, als in den bedeckten Gängen um das impluvium umhergehen, von wo aus die Thüren nach den verschiedenen Gemächern führen, und wo in den Intercolumnien Statuen stehen. (Cic. Verr. I, 19. 23.) — Seneca sagt epist. 55. von zwei künstlichen Grotten in der Villa des Vatia: *Speluncae sunt duae magni operis, laxo atrio pares, manu factae; quarum altera solem non recipit, altera usque in occidentem tenet.* Was haben aber Grotten für Aehnlichkeit mit einem cavum aedium, dessen innerer Raum unbedeckt war. Oder dachte Seneca vielleicht an ein *testudinatum*? Aber diese waren nie *laxa*, sondern im Gegentheile *ubi non erant magni impetus.* Vitr. c. 3. [Diese Stelle Seneca's ist von keinem Gewicht; denn wir können uns das atrium doch nicht so bedeckt vorstellen, als Becker will. Viel wichtiger ist Virgil. Aen. II, 483 ff. wo der Gegensatz zwischen Atrium und dem cavum aedium in der domus interior scharf hervortritt:

Apparet domus intus et atria longa patescunt,
Apparent Priami et veterum penetralia regum,
Armatosque vident stantes in limine primo.
At domus interior gemitu miseroque tumultu
Miscetur penitusque cavae plangoribus aedes
Femineis ululant.]

Endlich giebt uns Plinius epist. II, 17. eine Beschreibung seiner *villa Laurentina*, die städtisch gebaut war, und wo *atrium* und *cavaedium* gänzlich von einander verschieden, ja getrennt erscheinen. Er sagt: *Villa — in cuius prima parte atrium frugi, nec tamen sordidum: deinde porticus in D* (oder O) *literae similitudinem circumactae, quibus parvula, sed festiva area includitur. — Est contra medias cavaedium hilare, mox triclinium satis pulcrum, quod in litus excurrit. — Undique valvas aut fenestras non minores valvis habet, atque ita a lateribus et a fronte quasi tria maria prospectat; a tergo*

cavaedium, porticum, aream, porticum rursus, mox atrium, silvas et longinquos respicit montes. Gelegentlich sei bemerkt, dass Schneiden die Stelle ganz missversteht, indem er glaubt dass hinter dem oecus Cycizenus dieselben Pièçen in umgekehrter Ordnung gelegen hätten, also alle doppelt, und so ein Atrium an beiden entgegengesetzten Endpunkten gewesen sei. Aber das Triclinium reichte ja bis ans Meer, und nur rückwärts sah man durch alle diese Räume hindurch. — Weil nun hier atrium und cavum aedium von einander getrennt sind, hat man sich nicht anders zu helfen gewusst, als anzunehmen, zu Plinius Zeit sei das atrium etwas ganz anderes gewesen als zu Vitruvs Zeit! Schneider führt dafür die Worte aus der Beschreibung der zweiten Villa, des Tusculanum an, epist. V, 6. *Multa in hac membra; atrium etiam ex more maiorum.* und meint, hier sei ein atrium nach alter Bauart, im Laurentinum dagegen eines novo more! Aber aus den Worten *ex more maiorum* lässt sich höchstens schliessen, dass es zu Plinius Zeit nicht mehr gebräuchlich war, Atrien, wenigstens in den Villen, zu bauen. — Solche Hypothesen, die nur geschaffen sind, um eine eigensinnig festgehaltene Meinung, die man nicht rechtfertigen kann, zu unterstützen, verdienen eigentlich gar keine Beachtung. — Uebrigens weicht Plinius' Villa von der Angabe Vitruvs ab. Dieser nämlich sagt VI, 5, 3. *Earum autem rerum non solum erunt in urbe aedificiorum rationes, sed etiam ruri, praeterquam quod in urbe atria proxima ianuis solent esse, ruri vero pseudourbanis statim peristylia, deinde tunc atria habentia circum porticus pavimentatas* (so ist zu lesen, wie auch or. p. dom. 44. hat) *spectantes ad palaestras et ambulationes.*

Es bleibt nur eine sehr schwierige Stelle übrig — denn was Festus [Paul. Diac. p. 13.] sagt: *Atrium proprie est genus aedificii ante aedem, continens mediam aream; in quam collecta ex omni tecto pluvia descendit.* ist, wie Schneider selbst bemerkt, durchaus falsch, und zeugt von einer ganz unklaren Vorstellung, auch vermuthlich einer Verwechselung mit vestibulum. s. ob. b. Gellius. Zu Festus Zeit mochten freilich wohl die alten Atrien ganz ausser Gewohnheit gekommen sein; denn schon nach dem

grossen Brande unter Nero nahmen die Häuser eine ganz andere Gestalt an. Suet. Ner. 16. [An dieser Unklarheit ist jedoch Festus ganz unschuldig, sondern sie rührt vermuthlich allein von dem Epitomator Paulus her. Festus hat sicherlich gesagt, das atrium befinde sich in dem vorderen Theil des Hauses und enthalte mediam aream, d. h. das offene impluvium, wie es später ganz allgemein war. Paulus verderbte die Stelle und machte aus *anterior pars aedium, anterior domus* oder dergl. das sinnlose *ante aedes*. Abgesehen von diesen Worten enthält das Excerpt nichts Unrichtiges.] — Jene zum Theil verderbte Stelle aber ist bei Plin. H. N. XIV, 1, 3. *Eaedem* (vites) *modici hominis altitudine adminiculatae sudibus horrent vineamque faciunt, et aliae improbo reptatu pampinorumque superfluitate, peritia domini amplo discursu atria media complentes.* Plinius will offenbar eine ausserordentliche Wucherkraft beschreiben und die beiden Gränzpunkte des Wachsthums angeben. Es fragt sich nun, ob es das Aeusserste ist, wenn ein Weinstock ein ganzes *impluvium*, denn dafür nimmt man wohl *atria media*, überzieht. Er hat vorher schon gesagt: *populis nubunt — atque per ramos — scandentes cacumina aequant, in tantum sublimes, ut vindemiator auctoratus rogum ac tumulum excipiat. Nullo fine crescunt, dividique aut potius avelli nequeunt. Villas et domos ambiri singularum palmitibus ac sequacibus loris memoria dignum inter prima Valerianus quoque Cornelius existimavit. Una vitis Romae in Liviae porticibus subdiales inambulationes umbrosis pergulis opacat, eadem duodenis musti amphoris foecunda* etc. Nach so ausserordentlichen Beispielen ist es etwas sehr Unbedeutendes, wenn ein Weinstock ein impluvium überzieht. Nehmen wir einmal an, *atrium* sei so viel wie *cavum aedium*, und denken wir uns ein grösseres Atrium von 60′ Länge, so war dessen Breite nach Vitruv 40′. Der unbedeckte Raum erhielt dann höchstens $^1/_3$ der Breite: *ne minus quarta, ne plus tertia parte*, also etwa 13′ Breite, bei 20′ Länge, was den höchst unbedeutenden Flächeninhalt von 65 □ Ellen giebt. Was ist darin Ausserordentliches? — Sodann möchte man fragen, was nun eben für

eine besondere *peritia domini* dazu gehört habe, da pergulae allenthalben gewöhnlich waren? Ueberdiess ist das Wort gerade in dieser Verbindung, *peritia domini,* besonders auffällig; denn die Reben so zu ziehen war doch wohl das Geschäft des Viridarius, nicht aber des Herrn. — Diese Bedenken müssen gegen die Stelle sehr misstrauisch machen; überdiess variiren die Handschriften sehr, und mehrere haben ohne Sinn: *pampinorumque peritiam damna reptatu a. m. c.,* so dass man glauben darf, es sei in diesen corrupten Worten etwas ganz anderes zu suchen. (Viell. *per itinera domus?*) [Hertzberg, Recens. S. 2300. conjicirt *pernicie domuum,* indem die Reben im impluvium, welche sich durch die Zwischenwände durchdrängen und im atrium wieder zum Vorschein kommen, die Wände auflockerten und verdürben. — Dass die Stelle corrupt ist, unterliegt keinem Zweifel, allein die beiden Conjecturen Beckers und Hertzbergs sind verfehlt, wie hier nicht näher gezeigt werden kann. Auch geht Becker von dem falschen Gesichtspunkt aus, dass Plinius die ausserordentliche Wucherkraft beschreiben wolle und dass nur von einem Weinstock die Rede sei. Die Absicht des Plinius liegt in den folgenden Worten: *Tot differentias vel sola tantum Italia recipit.* Er will also nur zeigen, wie verschieden der Weinstock in Italien wachse und beginnt mit den am höchsten steigenden, schildert sodann die an Pfählen wachsenden (*hominis altitud.*) und zuletzt die in dem Impluvium wahrscheinlich am Fuss der Säulen hin wuchernden Stöcke. Ueber die W. *improbo raptatu* vgl. Cic. Cato m. 15. *multiplici lapsu et erratico.* — Am meisten Wahrscheinlichkeit hat die scharfsinnige Emendation des Hrn. Prof. Bergk, durch freundschaftliche Mittheilung desselben an mich gelangt. Er erkennt in den corrupten Worten *peritia domini* das trefflich Passende: *peristylia domus.* Zugleich verwandelt er *amplo* in *amplae,* schiebt *et* vor *atria* ein und schreibt *complent,* wie unstreitig gelesen werden muss. Nur *discursu* erregt dann noch Bedenklichkeit. Eine andere weniger entsprechende Conjectur ist: *super* (statt *que superfluitate*) *peristylia domus amplae discursu atria media complentes.*] In keinem Falle aber wird man durch diese dunkle

Stelle die klaren Argumente für die gänzliche Verschiedenheit des *atrium* und *cavum aedium* entkräften können.

Noch ist zweierlei nicht zu übersehen. Erstlich stand in dem Atrium der *lectus genialis* oder *adversus*, so genannt, weil dieses symbolische Brautbett der *ianua ex adverso* stand. S. die Erklärer zu Prop. IV, 11, 85. Obbarius zu Hor. epist. I, 1, 87. p. 92. und oben S. 6. 26. [Lipsius elect. I, 17.] Wo sollen wir uns diesen lectus denken, wenn das Atrium der innere Hof wär? — Zweitens standen *vetere more* im Atrium die Webstühle, *telae*, der dort arbeitenden Sklavinnen. Ascon. zu Cic. Mil. 5. *Omni vi ianua expugnata et imagines maiorum deiecerunt et lectulum adversum uxoris eius Corneliae, cuius castitas pro exemplo habita est, fregerunt, itemque telas, quae ex vetere more in atrio texebantur, diruerunt.* [S. S. 7. und Lampr. Sev. Alex. 13.] Diese hätten aber in den Gängen um das Impluvium schwerlich Platz finden können, zumal da von dort aus die Thüren in die verschiedenen Cellen und Cubicula führten.

Noch zwei Bemerkungen mögen der Schneiderschen Erklärung besonders entgegengesetzt werden. Erstlich wäre für die vier Gänge oder Hallen, die das Impluvium umgaben, *atrium* eine sonderbare Gesammtbenennung gewesen; dann aber passen bei dieser Annahme alle von Vitruv angegebenen Verhältnisse nicht mehr. Denn das Impluvium war länger als breit, folglich auch zwei der Gänge. Nach der Länge bestimmte sich die Breite; also wären auch je zwei Gänge breiter oder schmäler gewesen. — Oder soll der ganze Raum, das Impluvium in der Mitte, gemeint sein, so entsteht eine andere Inconvenienz. Vitruv spricht von Atrien von 30′ Länge, also 20′ höchstens Breite. Davon geht $^1/_3$ für das Impluvium ab. So bleiben auf jeder Seite nur $6^2/_3$′ für den Gang! [Vgl. oben.] — Doch man muss cap. 3—10 in Vitruv ganz nachlesen, um alle die Widersprüche zu finden, die bei der gewöhnlichen Erklärung entstehen.

Es scheinen daher Newton und nach ihm Stratico [am ersten Grapaldus, de partibus aedium p. 8. 11., in neuester

Zeit Raoul-Rochette, choix d'édifices etc., sowie Krause in Pauly, Realencykl. I, S. 925. und Ruperti, röm. Alterthümer I, S. 277 ff.] mit vollem Rechte anzunehmen, *atrium* sei ein von dem *cavum aedium* ganz verschiedener Theil des Hauses. Es ist der erste oder vorderste (*proxima ianuis.* Vitr. c. 8. [vgl. Quinct. XI, 2, 20. Val. Max. V, 8, 3. *in prima aedium parte,* ebenso Sen. de ben. III, 28. Virg. Aen. II, 485. *primo limine.*] und zugleich der grösste bedeckte Saal im Hause, wovon sogleich bei Erklärung der *alae* mehr gesagt werden soll.

Die Etymologie des Namens *atrium* wird sehr verschieden angegeben. Varro leitet ihn, wie wir oben sahen, von den Atriaten ab, was schwerlich einen anderen Grund als die zufällige Aehnlichkeit des Namens haben mag, etwa wie Festus *histrio* von *Histria* herkommen lässt. Festus giebt daneben noch an: *vel quia a terra oriatur, quasi aterreum.* Als wenn nicht das ganze altrömische Haus ein Erdgeschoss gewesen wäre! Servius zu Aen. I, 730. leitet es gar vom Rauche ab: *atrum enim erat ex fumo.* [Auch Isidor. XV, 3. erwähnt diese Ableitung, sagt aber vorher: *dictum est eo, quod addantur ei tres porticus extrinsecus.*] Die seltsamste Erklärung, mit der es dem gelehrten Herrn Verfasser kaum Ernst sein kann, giebt Ottfr. Mueller, Etrusk. I, S. 256. Er sagt mit Bezug auf Varro's Etymologie: „Wie der Atrias am adriatischen Meer ursprünglich das Land der zusammenfliessenden Ströme (Athesis, Tartarus, Padus u. s. w.) und der Sammelplatz aller Gewässer Ober-Italiens ist: so ist das Atrium der Theil des Hauses, wo das Wasser, welches auf das Dach herabregnet, im compluvium und impluvium zusammenfliesst." Sie fällt ohnehin, wenn *atrium* nicht dasselbe ist, was *cavum aedium.* — Die gewöhnlichste Annahme ist, dass es von *αἴθριον* stamme, und das ist nicht unpassend; denn das Atrium hatte in der Decke eine weite Oeffnung, *lumen,* durch welche das Licht, wie auch in anderen Theilen des Hauses, von oben hereinfiel. S. Vitruv. VI, 4. (3, 6 Schn.) Winckelm. W. I, S. 551. — Wenn indessen ein griechischer Stamm angenommen werden soll, so würde ich eher

glauben, dass es so viel sei als ἀθρόον, denn es ist der Theil des Hauses, wo die ganze Familie sich versammelte, gemeinschaftlich sich aufhielt, arbeitete, auch in früherer Zeit speisete. Indessen ist es sehr gewagt, bei solchen der ältesten Zeit angehörenden Worten über die Etymologie entscheiden zu wollen, da oft ein Stamm zu Grunde liegen mag, den wir gar nicht ahnen können. [Aus der scharfsinnigen und gründlichen Beweisführung Beckers geht auf das Entschiedenste hervor, dass *atrium* und *cavum aedium* zwei verschiedene Theile des Hauses waren und dass das erste unserem Saal, das zweite unserem Hof entspricht. Aber Becker geht zu weit, indem er die Zeiten nicht unterscheidet und das Atrium für immer als oben geschlossen annimmt, oder wenigstens nur eine Dachöffnung, *lumen*, zulässt. Da sich nun aber mit dieser Theorie keines der in Pompeji ausgegrabenen Gebäude verträgt, so wird Becker zu einem anderen Irrthum geführt, nämlich dass er den in Pompeji sogleich hinter dem Ostium regelmässig befindlichen offenen Raum nicht für ein Atrium, sondern für das cavum aedium erklärt, obgleich dann die pompejanischen Häuser gewöhnlich mehrere Cavädien und niemals ein Atrium gehabt haben müssten. — Wenn wir auch zugeben wollen, dass der arme Städter und der Landmann kein Atrium brauchten, so müssen wir doch in dem Hause des nur einigermaassen Bemittelten regelmässig ein Atrium annehmen, da dieser Raum als der ursprüngliche Sitz und Mittelpunkt des gesammten häuslichen Lebens anzusehen ist (etwa wie die Schlosshalle des mittelalterlichen Ritters) und da sich die wichtigsten Lebensmomente von der Wiege bis zur Bahre an diesen Saal knüpfen. Auch die Pompejaner können denselben nicht entbehrt haben, und wenn sie ihm später eine andere mehr hofähnliche Form gaben, so folgt daraus nicht, dass das Atrium dem Hofe habe weichen müssen, sondern dass sich mit der Veränderung ihrer Bestimmung auch die Form der Atrien überhaupt verändert habe. Die Richtigkeit des Gesagten wird sich aus Folgendem ergeben. In dem alten Atrium stand der Heerd (*focus*), welcher sowohl dem profanen Zwecke der Zubereitung der Speisen diente, als die schützenden Laren und

Penaten trug. Schol. zu Hor. epod. II, 43. *Iuxta focum Dii Penates positi fuerunt.* Plut. Aul. II, 8, 15 fg.

Tusculum emi et hasce coronas floreas.
Haec imponentur in foco nostro Lari.

Gewöhnlich befanden sie sich in kleinen Schränken (*aedicula*). Tib. I, 10, 20.

Stabat in exigua ligneus aede deus.

Iuv. VIII, 110 fg. Petron. 29. Darum erwähnt Ovid. Fast. I, 136. *Larem* ganz in der Nähe der Hausthüre, also im Atrium. Der Platz hiess *penetralia* (Virg. Aen. II, 485, 513 ff. VII, 59 fg. Paul. Diac. p. 208. *penetralia sunt penatium deorum sacraria.* Stat. Silv. I, 3, 59.) und der Heerd selbst *foci penetrales*, z. B. Virg. Aen. V, 660. or. de har. resp. 27. Hertzberg, de diis Rom. patriis. Halae 1840, p. 64 ff. In der Nähe der traulichen Flamme wurde auch das gemeinsame Mahl genommen, Cato bei Serv. zu Virg. Aen. I, 730. *et in atrio et duobus ferculis epulabantur antiqui.* und Serv. fügt hinzu — *ibi et culina erat.* Serv. zu IX, 648. *Illic et epulabantur et deos colebant.* Ebenso Hor. Sat. II, 6, 65. obgleich er von dem Landleben spricht:

O noctes coenaeque deum! quibus ipse meique
Ante Larem proprium vescor vernasque procaces
Pasco.

Hier thronte die waltende Hausfrau in der Mitte ihrer arbeitenden Dienerinnen, s. S. 6.; hier stand der thalamus nuptialis, s. S. 6 fg. u. 26 fg., und die Kasse des Hausvaters in einer besonderen Kiste, Serv. zu Virg. Aen. I, 730. *Ibi etiam pecunias habebant.* und zu IX, 648. In Pompeji sind mehrere dergleichen ausgegraben worden, s. den folgenden Excurs. Hier wurden alle Besuche empfangen und die Clienten angehört, welche bei dem Patronus Rath und Hülfe suchten (darauf bezieht sich Cic. de leg. I, 3. *more patrio sedens in solio consulentibus responderem* und de or. III, 33.); hier lag die Leiche der Familienglieder auf dem Paradebett, bis der letzte Weg angetreten wurde, s. den Excurs zur zwölften Scene; hier endlich hingen die theueren Erinnerungen an die Ahnen, die Wachsmasken oder imagines,

s. Thl. I, S. 31 ff. Des Lichts und des Rauchs halber war oben eine nach Verhältniss des Raums grössere oder kleinere Dachöffnung, jedoch nicht so gross, dass der Raum den Charakter eines geschlossenen Saals hätte verlieren können.

Als aber die alte einfache Sitte erlosch, als die frugalen Familienmahle grossen Gastgeboten gewichen waren, als statt weniger vertrauter Freunde und näher stehenden Clienten ganze Schaaren auf- und abwogten, konnte die alte Einrichtung des Atriums nicht mehr passen. Der alte Familienheerd wurde in in einen entfernten Theil des Hauses verwiesen und die bisherige Verbindnng seiner doppelten irdischen und religiösen Bedeutung aufgelöst, indem die Laren in ein besonderes Sacrarium, der Kochheerd aber in eine geräumige Küche kam (s. unten). Auch die arbeitenden Sklavinnen mussten nach hinteren Theilen des Hauses auswandern und für die coenae wurden besondere Speisesäle von verschiedener Grösse angelegt, s. unten. Das Atrium blieb nur noch der Warteplatz und Empfangssaal für die Clienten und Freunde bei allen Gelegenheiten, s. Hor. ep. I, 5, 31. und die anderen Stellen S. 134. So hat Virgil die Sitte seiner Zeit vor Augen, wenn er Aen. III, 353. von Helenus sagt:

Illos porticibus rex accipiebat in amplis.
Aulai in medio libabant pocula Bacchi etc.

denn *aula* steht für *atrium*. Ebenso blieb das Atrium der Platz für die Leiche. Die Ahnenbilder behielten natürlich ihre Stelle, — nur dass statt unscheinbarer Wachsmasken *aerei clypei, argenteae facies surdo figurarum discrimine* aufkamen — ebenso der lectus genialis, der jetzt aber nur symbolische Bedeutung hatte, s. oben S. 6.

Eine geschlossene Decke war aber jetzt nicht mehr nothwendig, man bedurfte im Gegentheil, je grösser die Atrien geworden waren, um so weitere Dachöffnungen, damit es weder an frischer Luft, noch an hinlänglichem Lichte fehlte ($^1/_4$ oder $^1/_3$ der Breite des Atriums breit, Vitr. VI, 3, 6.) Eine solche grosse Oeffnung war jedoch, namentlich wenn das Dach sich nach der Mitte senkte, ohne stützende Säulen nicht möglich. Daher wurden aus technischen Gründen Säulen untergezogen,

die dann auch bald zur Erhöhung der Schönheit dienen mussten, indem man sie aus dem kostbarsten Marmor nahm. Vier solcher herrlichen Säulen hatte Scaurus und andere der reiche Crassus in seinem Atrium (indem für jede der vier Ecken eine Säule nöthig war) Asc. zu Cic. p. Scaur. p. 27 Or. *quatuor columnae marmoreae insigni magnitudine.* und zwar von hymettischem Marmor und 38′ hoch, Plin. h. n. XVII, 1. XXXVI, 2. XXXV, 2. Zwischen den Säulen wurden Statuen errichtet, Plin. XXXIV, 9. XXXV, 2. wo die älteren und neueren Atrien entgegengesetzt werden: *Aliter apud maiores in atriis haec erant quae spectarentur, non signa externorum artificum nec aera aut marmora,* sondern die wächsernen imagines. Nach diesen bestimmten Nachrichten können die Schriftstellen nicht auffallen, wo von den Säulen und Hallen des Atrium oder von dessen grosser Ausdehnung und Pracht die Rede ist, z. B. Claud. in Ruf. II, 135. *purpureis effulta columnis atria.* Lucan. II, 238. Mart. XII, 50. Sen. cons. ad Marc. 10. Virg. Aen. I, 725. XII, 475. IV, 665. II, 483. 528. Vitr. VI, 5, 2. *atria ampla, alta, longa.* mit *longis porticibus* verbunden. Auson. Id. X, 49. *laqueata.* Ovid. Met. XIV, 260. *marmore tecta.* Die Atrien waren aber nicht allein in dieser Beziehung den Cavaedien, welche im Verlaufe der Zeit ebenfalls glänzende Säulenreihen erhalten hatten, ähnlich geworden, sondern sie erhielten auch wie jene ein Bassin und Brunnen (Paul. Diac. s. oben S. 164.), desgleichen kleine Rasenplätze und Zierpflanzen. So sagt Ovid. Met. VIII, 563. vom Atrium: *molli tellus erat humida musco.* Auson. Mos. 335 fg.

Atria quid memorem viridantibus adsita pratis
Innumerisque super nutantia tecta columnis.

Plin. h. n. XIV, 1, 3. (s. oben von den Weinreben). Prop. IV, 8, 35.

Unus erat tribus in secreta lectulus herba.

Denn dass vom Atrium die Rede ist, zeigt Hertzberg aus v. 49 ff., wo der bezeichnete Platz sogleich hinter der Hausthüre liegt. Ob aber Virg. Aen. XII, 476 fg.

Et nunc porticibus vacuis, nunc humida circum
Stagna sonat (nämlich die Schwalbe).

von dem Wasserbecken des Atrium spricht, ist sehr ungewiss, obgleich *alta atria* vorausgeht, denn die Schwalbe kann ja auch in die Hallen des Cavädium zu dem dort befindlichen Wasserbecken fliegen. Uebrigens gilt von diesen Bassins und Brunnen ganz dasselbe, was drüber bei dem Cavädium gesagt ist, nur hatte das Bassin in der Regel eine oblonge rechteckige Form ohne weiteren Schmuck. Weniger unsicher ist es, ob Virgil. Aen. II, 512 ff., wo er von einem Lorbeerbaum an dem Altar der Penaten spricht, die Atrien seiner Zeit vor Augen hatte. Wegen dieser Aehnlichkeit des späteren Atrium mit dem Cavädium wird atrium auch *αὐλή* genannt, was in früherer Zeit unmöglich gewesen wäre. So sagt Horat. epist. I, 1, 87. *aula* statt *atrium*, ebenso Virg. Aen. III, 354. und And. S. Serv. zu Virg. l. l. Lersch a. a. O. N. 72. Raoul-Rochette und Laglandière in den S. 145. angeführten Schriften, Hertzberg, de diis Rom. patr. p. 67. Der Gegensatz der älteren Atrien, welche mehr einem Saal, und der neueren, welche mehr einem Cavum aedium ähnlich waren, wozu auch noch der reichere Schmuck kommt, mit welchem man die letzteren ausstattete, wird wiederholt von den Alten ausgesprochen. So sagt Plin. ep. V, 6. *atrium ex more veterum.* II, 17. *atrium frugi, nec tamen sordidum.* also ein bescheidenes Atrium nach alter Weise. Wichtig ist die oben mitgetheilte Stelle von Plin. XXXV, 2. *aliter apud maiores* etc. Von dem neuen spricht Hor. od. III, 1, 46. *et novo sublime ritu moliar atrium?* Diese Abweichung der alten und neuen Zeit zeigt auch Varro L. L. VIII, 28 fg., wo er gegen die Analogie spricht, d. h. gegen die Uebereinstimmung in der Wortbildung und Wortbiegung. Er verlangt, das *usu receptum* solle gelten, und wenn auch seine Beispiele noch so unpassend sind, so ergiebt sich doch aus den Worten: *in aedificiis quum non videamus habere atrium ad περίστυλον similitudinem et cubiculum ad equile.* auf das Unzweideutigste, dass ein Atrium mit einem Peristyle nicht mehr Aehnlichkeit hatte, als ein cubiculum mit einem Pferdestalle. Dieses passt

vollkommen auf das alte saalähnliche Atrium, welches Varro also im Sinne hatte. Welche aber glauben, Varro halte cavum aedium und atrium für identisch, werden durch diese Stelle ganz widerlegt; denn ein Cavum aedium hat die grösste Aehnlichkeit mit einem Peristyle, ja wenn es rings um Säulen hat, so ist es ganz ein Peristyl. Denn das wird doch Niemand bezweifeln, dass man zu Varro's Zeit die cava aedium mit Säulenstellungen gebaut habe. — Um nun zu den späteren Atrien zurückzukehren, so hatten die Häuser damals freilich gleichsam zwei Cavädien (wie das griechische Haus zwei aulas, Vitr. VI, 7, 5.) allein das erste unterschied sich durch mindere Ausdehnung und kleinere Dachöffnung von dem zweiten und durch seine eigenthümliche Bestimmung. Wenigstens zeigen alle pompejanischen Grundrisse, dass der erste offene Raum im Hause (atrium) allemal viel kleiner ist als der zweite und ebenso die Dachöffnung des ersten wenn auch grösser als in alter Zeit, doch beschränkter als die des zweiten. Raum für einen Garten war darin nicht vorhanden, wenn auch kleine Rasenplätzchen anzubringen waren. Der Unterschied war also gross genug und desshalb hiess der erste Raum auch später noch fortwährend *atrium* und der zweite grössere *cavum aedium*. Dieses freilich schmolz fast ganz mit dem peristylium zusammen, s. bei cavum aedium. Die pompejanischen Häuser haben nur Atrien der späteren Zeit mit einem Becken und Brunnen, seltener mit Säulenstellung, und diese Atrien wurden wie in Rom später nur zum Empfang der Clienten, früher als Hauptzimmer des ganzen häuslichen Lebens gebraucht. Alle Colonien und Municipien waren nämlich kleine Bilder der weltbeherrschenden Metropolis und können das dem Römer in Rom unentbehrliche Atrium unmöglich entbehrt haben. Zum Clientenempfang waren auch in Pompeji Atrien nothwendig, denn die lebhafte ambitio in Pompeji kann zum Ueberfluss durch zahllose Mauerschriften bewiesen werden. — Nach dem Gesagten wird man nicht zugeben, dass man in Pompeji keine Atrien gehabt habe und dass es dort kein treues Abbild eines römischen Hauses gäbe. S. die trefflichen Bemerkungen bei Hertzberg a. a. O. und Recension des Gallus N. 288.

Die weite Oeffnung des Atrium und auch des Cavum aedium wurde zum Schutz vor Sonne, Wind und Regen mit grossen Teppichen zugehängt. Diese hiessen *vela*, Isidor. XIX, 26. *quod obiectu suo interiora domorum velent.* Sie werden genannt von Ulp. Dig. XIX, 1, 17. § 4. und XXXIII, 7, 12. § 16. *umbrae causa.* § 17. *Vela autem cilicia instrumenti esse Cassius ait, quae ideo parantur, ne aedificia vento vel pluvia laborent.* § 20. *De velis, quae in hypaethris extenduntur, item de his, quae sunt circa columnas.* wo die horizontal gespannten Hypäthral- oder Impluvialteppiche von den vertikal herabhängenden Vorhängen zwischen den Säulen geschieden werden. Dieselben erwähnt Plin., s. Thl. I, S. 100. Varro bei Serv. zu Virg. Aen. I, 697. (*vela suspendi* gegen den Staub), und Ovid. Met. X, 595. hat jedenfalls die Mode seiner Zeit vor Augen, wenn er sagt:

Haud aliter, quam cum super atria velum
Candida purpureum simulatas inficit umbras.

Das purpurne velum färbt nämlich das marmorne Atrium. Vgl. Lucret. IV, 73 ff., wo sich ein ähnlicher Gedanke findet, nur in Bezug auf die vela des Theaters, s. Thl. I, S. 74 fg. S. noch Iavol. Dig. L, 16, 242. § 2. *quod hypaethri tegendi causa poneretur.* Auf horizontale vela bezieht man gewöhnlich Hor. Sat. II, 8, 54 fg.

Interea suspensa gravis aulaea ruinas
In patinam fecere, trahentia pulveris atri etc.

s. Heindorf. Wuestemann versteht darunter den vor die Thüre gezogenen Vorhang oder die statt der Tapeten an den Wänden aufgehängten Teppiche.

Im Winter konnten auch bewegliche breterne Dächer über das Impluvium geschoben werden. Wenigstens scheint Iavol. a. a. O. § 8. so verstanden werden zu müssen: *Structuram loci alicuius ex tabulis factam, quae aestate tollerentur et hieme ponerentur, aedium esse ait Labeo* etc. Doch konnten auch breterne Schieber zwischen den Säulen darunter mit begriffen sein. S. Böttticher, Hypäthraltempel S. 12 fg. und Hermann, Hypäthraltempel S. 32.

Atriolum

wird nur von Cic. ad Att. I, 10. und ad Qu. fr. III, 1, 1. erwähnt. Cic. schreibt: *Quo loco in porticu te scribere aiunt ut atriolum fiat, mihi, ut est, magis placebat. Neque enim satis loci videbatur esse atriolo, neque fere solet nisi in iis aedificiis fieri, in quibus est atrium maius, nec habere poteras adiuncta cubicula et eiusmodi membra.* Es ergiebt sich daraus, 1) dass atriola nur in grösseren Häusern waren, in denen sich noch ein Hauptatrium befand, 2) dass sie als Vorsäle zu einer grösseren Halle (peristylium mit porticus) dienten.]

Alae.

Mit der Annahme, dass das Atrium ein von dem Cavädium verschiedener Theil des Hauses gewesen, stimmt nichts besser überein, als die Vorstellung, die wir uns einzig von den *alis* machen können. Wer das Atrium für den inneren Hof nahm, der konnte natürlich auch von ihnen keinen richtigen Begriff haben, und daher ist denn die seltsame Meinung entstanden, die *alae* seien die mit dem Cavädium seiner Länge nach parallel laufenden Seitengebäude, wo die verschiedenen *cellae, cubicula, triclinia, oeci* u. s. w. sich befanden. So Galeani, Perrault, Stieglitz (Archäol. der Bauk. III, S. 175.), Hirt, Böttiger (Sab. II, S. 86. 102.), Wuestemann (Pal. de Scaur. S. 55. 56.). Das ist aber mit dem was Vitruv. VI, 3, 4. darüber sagt, völlig unvereinbar. Zuerst begreift man nicht, warum Vitruv die Breite der *alae* im Verhältniss zur Länge des *atrium* bestimmt. [Bei einem Atrium von 80—100′ Länge sollte die Breite der alae $^1/_5$ davon, also 20′, bei 50—60′ Länge nur $^1/_4$, also 15′, bei 30—40′ Länge $^1/_3$, also 10′ betragen.] Die alae (in diesem Sinne) gehörten aber nicht zu dem cavum aedium; sie waren durch Wände von den Gängen gesondert, und konnten eine beliebige Breite, d. i. für jede einzelne cella oder Abtheilung die Tiefe erhalten. Ferner bestimmt Vitruv, dass die Höhe der alae ihrer Breite gleich sein solle, während er von den anderen Gemächern sagt, dass sich ihre Höhe nach ihren Längen- und Breitenverhältnissen richte. § 8. *Altitudines omnium conclaviorum, quae oblonga fuerint, sic habere debent rationem,*

uti longitudinis et latitudinis mensura componatur et ex ea summa dimidium sumatur, et quantum fuerit, tantum altitudini detur. Ebenso spricht sich die enge Beziehung der alae zu dem atrium auch § 6. aus: *Imagines item alte cum suis ornamentis ad latitudinem* (soll vielleicht *ad altitudinem* heissen?) *alarum sint constitutae.* — Endlich widerspricht die bisherige Annahme ganz dem Gebrauche des Worts. Die *alae* werden zwar im Wohnhause nicht weiter erwähnt, allein wir haben die Analogie des toskanischen Tempels — das Atrium ist ja auch tuskischen Ursprungs — wo über die Beschaffenheit derselben kein Zweifel ist. Der toskanische Tempel konnte *drei*, oder auch nur *eine* Cella haben. Von ihm sagt Vitruv IV, 7. *Latitudo dividatur in partes decem: ex his ternae partes dextra ac sinistra cellis minoribus, sive ibi alae futurae sint, dentur, reliquae quatuor mediae aedi attribuantur.* Die *alae* waren also in dem einzelligen Tempel an der Stelle der kleineren Cellen rechts und links von der grossen Cella befindliche schmälere Seitenhallen, die vermuthlich nur durch eine Säulenstellung von der Cella geschieden wurden. Gerade so haben wir uns die *alas* im *atrium* zu denken, nur dass das Verhältniss ihrer Breite (man sieht nun, warum es nach der *Länge* des Atrium, die ja auch die Länge der *alae* war, bestimmt wird) geringer war. Er war also ein ähnlicher Bau wie in den Basiliken und vielen unserer Kirchen, die in ein grosses Mittelschiff und zwei Seitenhallen abgetheilt werden.

Dass die *alae* etwas der Art sein müssten, haben auch Mazois und Marini gefühlt; nur hat sie die falsche Ansicht vom Atrium verhindert, ihnen ihren wahren Platz anzuweisen. Sie nehmen sie zu beiden Seiten des Tablinum an der hinteren Seite des Atrium an. Richtiger hatten schon Perrault, Newton [und Marquez] darüber geurtheilt. S. Plan A. a a.

Nun sieht man auch, was die Säulen im Atrium für eine Anwendung gehabt haben. Plin. XXXVI, 3. Denn die Decke war viel zu hoch um von ihnen getragen zu werden; die *trabes liminares* aber der alae waren nicht höher als die alae breit. Früher mochten blosse Pfeiler die Stelle der Säulen vertreten.

[In den pompejanischen Häusern bilden die alae nicht Seitenhallen des Atrium (wie Becker will), sondern regelmässige Quadrate am hinteren Ende desselben, und auch so ist leicht zu erkennen, warum sich ihre Breite nach der Länge des Atrium richtete. Uebrigens waren sie kein durchaus nothwendiger Theil des Hauses, sondern man findet auch einige Häuser ohne alae und im Haus des tragischen Dichters, im Haus der zweiten Fontaine u. s. w. war wegen Mangel an Raum nur eine ala am rechten Ende des Atrium. Die Construction der alae, wie sie Mazois annahm und durch Pompeji bestätigt wird, ist jetzt allgemein als richtig anerkannt, s. Avellino, descr. di una casa p. 18 ff. Zumpt, S. 16 fg.]

Tablinum.

Sehr unsicher ist die Bestimmung der Lage, welche das *tablinum* gehabt haben mag. [Es wird überhaupt, ausser von Vitruv VI, 3, 5. nur zweimal genannt und Vitruv sagt von der Lage gar nichts, sondern giebt nur seine Grösse im Verhältnisse zur Breite das Atrium bald auf $^2/_3$ (wenn das Atrium 20′ breit ist), bald auf $^1/_2$ (wenn das Atrium 30—40′ breit ist), bald auf $^2/_5$ (bei einer Breite von 40—60′) an.] Festus sagt p. 356 M. *Tablinum proxime atrium locus dicitur, quod antiqui magistratus in suo imperio tabulas* . . . und Paul. Diac. p. 357 M. *Tablinum locus proximus atrio a tabulis appellatus.*; allein, wie man auch das Atrium sich denken mag, so ist dieser Ort nicht zu ermitteln. Für die, welche unter Atrium das Cavädium verstehen, passt es nicht, weil dann eine Menge Gemächer, die um das Cavum aedium umherlagen, *proxime atrium* genannt werden müssten; nimmt man aber das Atrium in dem oben angegebenen Sinne, so lässt sich gar kein geeigneter Ort auffinden, wo es könnte gelegen haben. Wenn wir indessen bedenken, dass Festus entschieden von dem Atrium selbst eine ganz unrichtige Vorstellung hatte, so wird auf diese Erklärung überhaupt nicht viel ankommen. Gewöhnlich wird es als dem Ostium, oder nach unserer Annahme dem Atrium gegegenüber, jenseits des Cavädium angenommen, und so ist es auch auf dem Plane Taf. I. n. 1. T. angegeben. [Nach Marquez ist das Tablinum links von

dem Atrium und zwar von gleicher Länge mit demselben, was einer Widerlegung nicht bedarf. — Aber auch Beckers Ansicht ist sehr unwahrscheinlich und willkürlich (wie derselbe später selbst erkannt hat), da sie, abgesehen von anderen Gründen, weder zu Vitruvs noch zu Festus Angabe passt. Aus Vitruv geht wenigstens so viel mit Bestimmtheit hervor, dass das Tablinum an der schmalen Seite des Atrium lag, denn sonst wäre es verkehrt gewesen, die Ausdehnung des Tablinum von der Breite des Atrium abhängig zu machen. Damit harmonirt auch Festus vollkommen, welcher keineswegs eine falsche Ansicht hatte (wohl aber sein Epitomator), wie bereits S. 165. bemerkt worden ist. Er sagt freilich sehr kurz *proxime atrium*, allein jeder, der die Lage des Atrium kannte, wusste, dass dieses *proxime* weder auf die vordere schmale Seite, noch auf die beiden Längenseiten des Atrium zu beziehen sei; denn im ersten Falle hätte das Tablinum zwischen dem Ostium und dem Atrium liegen müssen, was unmöglich ist, und im zweiten Falle wäre kein Platz für die Alae dagewesen. Es blieb also nur die vierte oder hintere Seite des Atrium übrig, an welche sich das Tablinum anschloss, wie auch alle Ausgrabungen in Pompeji zeigen, wo ein viereckiger Raum und zwar mit einer sehr breiten Thüröffnung (des Lichts halber) regelmässig an der hinteren Seite des Atrium liegt und dieser Raum kann nur das Tablinum sein, s. auf dem Plane B unter T. Durch diesen Platz erhalten auch die sogleich zu besprechenden *fauces* ihre einzige Stelle und einzig mögliche Erklärung. Avellino, descr. di una casa p. 23 ff.]

Dass das Wort tablinum von tabula abzuleiten ist, scheint keinem Zweifel unterworfen zu sein, indem die *tabulae rationum* und dergl. zu verstehen sind. Ausser Festus zeugt dafür namentlich Plin. XXXV, 2, 2. Indem er die alte Zeit rühmt, sagt er: *Tablina codicibus implebantur et monumentis rerum in magistratu gestarum.* Es war also gewissermaassen das Archiv des Hauses, das, was in Bezug auf die res publica *tabellarium* hiess. Damit ist Dionys. I, 74. zu vergleichen: *τῶν καλουμένων τιμητικῶν ὑπομνημάτων, ἃ διαδέχεται παῖς παρὰ πατρὸς καὶ περὶ πολλοῦ ποιεῖται τοῖς μεθ' ἑαυτὸν ἐσομένοις, ὥσπερ ἱερὰ πατρῷα,*

παραδιδόναι. — Gar nicht hierher gehört das Fragment des Varro de vita p. R. bei Non. II, 112. *Ad focum hieme ac frigoribus coenitabant, aestivo tempore in propatulo, rure in corte, in urbe in tabulino, quod maenianum possumus intellegere tabulis fabricatum.* Denn das ist ein Söller über dem Hause (*maenianum*).

Fauces.

Was, oder mehr noch, wo die *fauces* gewesen, darüber sind die Meinungen sehr verschieden, und im Grunde müssen wir gestehen, dass wir über sie so gut als nichts wissen. Daher haben denn Perrault, Rode, Schneider, [Genelli und Stieglitz, sowie Wuestemann, im Pal. des Scaurus S. 65.] sie für die Flur zwischen Vestibulum und Atrium genommen, die wir oben mit unter dem Ostium begriffen. Indessen wird auch durch Stellen wie bei Virg. Aen. VI, 273.

Vestibulum ante ipsum primisque in faucibus Orci.

nicht erwiesen, dass nicht andere Durchgänge im Hause den Namen gehabt haben könnten, und Vitruv nennt gerade im griechischen Hause den Gang, der die Stelle der Flur vertrat, *iter*, nicht *fauces*. — Galiani, Ortiz und Stratico verstehen darunter „aperturam, per quam transitus habetur ab atrio ad tablinum," was ziemlich dunkel ist; [Marquez, delle casa di citta etc. p. 91. Durchgänge zwischen den Säulen oder Pfeilern aus den Alis in das Atrium, wogegen schon der Umstand spricht, dass diese Zwischenräume viel zu breit sind, als dass man sie *fauces* nennen könnte]; Mazois, Hirt und Marini zu beiden Seiten des Tablinum gelegene Durchgänge nach dem grösseren Peristyl. Und bei dieser Annahme bin ich darum stehen geblieben, weil Vitruv die Breite der *fauces* im Verhältnisse zum *tablinum* bestimmt, was unnöthig wäre, wenn sie nicht auf irgend eine Weise mit ihm in Verbindung gestanden hätten. Dass übrigens dort solche Durchgänge sein mussten, ist offenbar. So lange wir also das *tablinum* an die angegebene Stelle setzen, werden auch die *fauces* am wahrscheinlichsten dort angenommen. [Die Ansicht, dass *fauces* einen schmalen Verbindungsgang oder Corridor neben dem Tablinum bezeichne, ist allein richtig, (obgleich Becker in seinen nachgelassenen Papieren

davon abgewichen und zu der Meinung zurückgekehrt ist, dass *fauces* die Hausflur, der θυρὼν Plutarchs, bedeute), wie namentlich Vitruv. VI, 3, 6. zeigt: *fauces minoribus atriis e tablini latitudine dempta tertia, maioribus dimidia constituantur.* Da aber das Tablinum nicht hinter dem Cavädium, sondern vor demselben lag (s. oben), so führten die fauces nicht aus dem Cavädium zu dem grösseren Peristyl (wie Plan A, f f angiebt), sondern aus dem Atrium in das Cavädium (s. Plan B, f). Diese Erklärung findet die vollste Bestätigung in den pompejanischen Ueberresten, wo sich regelmässig (denn unter einer grossen Menge von Häusern findet man kaum eins ohne fauces, z. B. das nach dem Grossfürsten Michael genannte, weil hier das Tablinum ausnahmsweise auf der rechten Seite des Atrium lag, wo eigentlich eine ala sein sollte) neben dem Tablinum entweder zu beiden Seiten (also zwei fauces, nämlich in grösseren Gebäuden), oder nur auf der einen Seite des Tablinum (also nur ein Corridor, d. h. in kleineren Häusern) Durchgänge finden, auf welche ihrer geringen Breite wegen unter allen Theilen des Hauses der Name fauces allein passt. Regelmässig liegen Tablinum und fauces an dem oberen Ende des Atrium, füllen aber höchst selten (wie es z. B. auf unserem Plan B. der Fall ist) die ganze Breite des Atrium aus, sondern lassen in der Regel noch Raum übrig, welcher allemal zu einem neben dem Tablinum liegenden Zimmer geschlagen ist. Diese aus fast allen pompejanischen Grundrissen zu erkennende Praxis hält sich ganz an die von Vitruv angegebene Theorie. Nach demselben muss bei einem Atrium von 60′ Breite das Tablinum (zu $^2/_5$) 24′ und die beiden fauces (zu $^1/_2$) jeder 12′ breit sein, im Ganzen 48′, so dass noch 12′ für andere Benutzung übrig bleiben. Ist das Atrium nur 40′ breit, so kommt auf das Tablinum (zu $^2/_5$) 16′, auf die beiden fauces (zu $^1/_2$) je 8′, in Summa 32′, und es bleiben noch immer 8′ übrig. Ist aber das Atrium nur 24′ breit, so hat das Tablinum (zu $^2/_3$) 16′ und die fauces sollten eigentlich auch 16′ bekommen (zu $^1/_2$). Da würde sich aber die Summe von 32′ ergeben, während doch nur 24′ disponibel sind und diese dem Usus nach nicht einmal ganz aufgehen

dürfen. Diese Schwierigkeit ist aber blos scheinbar; wir müssen nur bedenken, dass bei einem schmäleren Atrium doppelte fauces nicht nothwendig sind, sondern dass hier ein einziger Durchgang genügte, welcher höchstens ⅓ oder wegen der kleineren Proportionen überhaupt nur ¼ beanspruchte, und dann bleiben immer noch ⅔ von der Breite des Atrium übrig, wie es bei den meisten Atrien der Fall war.]

Cavum aedium.

Was das cavum aedium — so schreiben jederzeit Varro und Vitruv, während Plinius in den Briefen cavaedium sagt — der Hauptsache nach war, ergiebt sich schon aus dem, was über das Atrium gesagt worden ist. Es ist der innere Hof, das eigentliche Herz des Hauses, um den die übrigen Theile umherliegen. Varro l. l. s. S. 160. s. Plan A. unter C C C. In der Mitte war ein unbedeckter Raum, *area*, mit dem eigentlichen Namen *impluvium*, der auf allen vier Seiten von bedeckten Gängen eingeschlossen wurde. [Das Traufendach über den Hallen hiess *compluvium*, s. Varro l. l. Ebenso unterscheiden impluvium und compluvium Hirt und Laglandière, dagegen Mazois und Raoul-Rochette p. 14. verstehen unter *compluvium* die Oeffnung im Dach, unter *impluvium* das Wasserbecken. S. noch Paul. Diac. p. 108 M. *Impluvium, quo aqua impluit collecta de tecto. Compluvium, quo de diversis tectis aqua pluvialis confluit in eundem locum.* Ps. Asc. zu Cic. Verr. I, 23. p. 177. *Impluvium locus sine tecto in aedibus, quo impluere imber in domum possit.* Serv. zu Virg. Aen. I, 505. II, 512. Dass impluvium der offene Raum hiess, ergiebt sich auch aus Plaut. Mil. II, 2, 3 ff. *per impluvium intro spectant* (vicini). 3, 16 ff. *per impluvium huc despexi in proximum.* 70 ff. *Scin' tu nullum commeatum hinc esse a nobis? — nisi per impluvium.*] Siehe I. auf dem Plan A. Je nachdem die Bedachung dieser Gänge verschieden angelegt war, unterschied man nach Vitruv:

1) *Tuscanicum.* Hier waren in der Breite des Atriums, *in latitudine atrii,* Balken gelegt, die auf den sich entgegenstehenden Mauern auflagen. In diese waren zwei andere in gleichem Abstande von der Wand eingezapft oder eingehangen,

die *interpensiva* Vitruvs. Auf diesen ein Viereck bildenden Balken lagen die *asseres*, die Sparren, auf, welche die Bedachung trugen. S. Hirt, Gesch. der Bauk. III, S. 271 fg. Genelli, Briefe über Vitruv I, S. 62. — Vermuthlich war diess der älteste Bau, der für sehr grosse Cavädien nicht passte. [Vgl. Marini zu Vitruv. Diodor. V, 40.]

2) Des *Testrastylum* war von diesem ersten in nichts verschieden, als dass in den vier Ecken, wo die *interpensiva* auf den Hauptbalken auflagen, Säulen untergestellt waren, vermuthlich bei grösseren Cavädien, um den Balken nicht zu viel Last zuzumuthen. [Hirt a. a. O.]

3) In dem *Corinthium* hingegen lagen die Balken nicht auf den Mauern, *a parietibus recedunt*, sondern sie wurden von einer rings um das Impluvium gehenden Säulenstellung getragen.

4) Bei dem *Displuviatum* senkte sich die Bedachung nicht einwärts nach dem Impluvium, sondern nach den Wänden, wo Rinnen das Regenwasser aufnahmen und herabführten. Sie hatten den Vortheil, dass im Winter und bei trüben Tagen kein tief herabgehendes Dach den umliegenden Gemächern das Licht benahm; [aber auch den Nachtheil, dass die Wände litten, wenn die Röhren das Wasser nicht schnell genug hinableiten konnten, Vitruv.]

5) Das *Testudinatum* endlich war bedeckt und hatte kein Impluvium. [Varro: *locus si nullus relictus erat, sub divo qui esset, dicebatur testudo ab testudinis similitudine.*] Die *testudo* aber war kein Gewölbe, *camera*, sondern eine gewöhnliche Balkendecke, *lacunar*. s. Vitr. V, 1. Hirt. a. a. O. S. 273. Auf welche Weise einem solchen *cavum aedium* die nöthige Helle gegeben wurde, wird nicht angegeben.

[Dass das Cavädium später mehr in die Form des Peristyls überging (als Tetrastylum und Corinthium) ist bereits bemerkt, und zwar geschah dieses in denjenigen Häusern fast regelmässig, welche nur zwei offene Haupträume (Atrium und Cavädium) hatten, also eines Raums für das eigentlich s. g. Peristyl entbehrten. Solche Cavädien, die zugleich die Stelle des Peristyls vertreten und die man ebenso gut mit dem ersten als mit dem

zweiten Namen bezeichnen kann, waren im Hause des tragischen Dichters (s. B. unter P.), des Pansa, des Meleager (links vom Atrium), der Dioskuren (rechts vom Atrium), der Bronzen u. s. w. Die Säulenstellung war entweder vollständig, das heisst vierseitig, wie im Hause des Meleager, wo die vorzüglich prächtige Halle aus vierundzwanzig Säulen besteht, s. Engelhard, Beschreib. S. 40., oder nur auf drei Seiten, wie auf unserem Plan (wo der Zeichner an der vorderen Seite die mittlere Säule vergessen hat) und im Hause des Sallust, weil sich die vierte Seite an eine Mauer anlehnt, ja sogar auf zwei oder einer Seite, wie mehrere kleinere Häuser in der Merkurstrasse zu Pompeji zeigen. Die Säulen selbst waren meist aus Backsteinen oder gewöhnlichen Steinen aufgeführt, mit Stuck bekleidet und mit mannigfaltigen oft phantasiereichen Capitälen geschmückt.]

In der Mitte des *impluvium* befand sich fast regelmässig eine Cisterne [c. auf dem Plane A, welche gewöhnlich mit einer am Fuss der Säulen hinlaufenden und zur Aufnahme des Regenwassers bestimmten Wasserrinne in Verbindung stand; am Hause des tragischen Dichters ist die Rinne vorhanden, aber keine Cisterne, sondern in der Mitte ist nur ein Gärtchen; denn wegen der Kleinheit des Hauses genügte die Cisterne des Atrium, s. Plan B], auch wohl ein von den öffentlichen Wasserleitungen abgeleiteter Springbrunnen [*salientes*, Varro R. R. I, 13. *interius compluvium habeat lacum, ubi saliat aqua,*] deren bald runde, bald und meist viereckige Becken mit Reliefs geschmückt wurden, *putealia sigillata.* Cic. Att. I, 10. [Ulp. Dig. XIX, 1, 17. § 9. *sigilla, columnas quoque et personas, ex quarum rostris aqua salire solet.* Sehr oft hat man dergleichen prächtige Brunnen von Marmor und von Bronze in Pompeji gefunden. Ihre Form ist äusserst mannigfaltig. So z. B. sind auf dem oberen Ende einer Marmorsäule kleine Thiere angebracht (wie Enten), welche das Wasser herabträufeln lassen, Mus. Borb. IX, t. A., oder ein Tigerkopf speit das Wasser aus, Mus. Borb. XII, 13. ein bronzener Hirsch (im Hause des Sallust, jetzt im Museum zu Palermo), eine bronzene Maske (im Haus des Meleager).

Vorzüglich schön ist der Brunnen mit Silen, welcher in einer reich verzierten Mosaiknische steht und sich auf das Brunnenrohr stützt, aus dem das Wasser über vier Stufen in das Bassin herablief, Mus. Borb. XI, t. A. B. (ähnlich in den Häusern der Springbrunnen, wo die Nischen der Brunnen ihre Pilaster und Giebel haben). S. noch Mus. Borb. V, 41. Roux und Barré, Herk. und Pomp. VI, t. 64. Ueberhaupt liebte man es, wenn das Wasser einen kleinen Sturz bildete, zu welchem Behuf man Stufen anlegte. Sen. ep. 86. *quantum aquarum per gradus cum fragore cadentium?* Im Haus des Meleager träufelte das Wasser von einer marmornen Bank in das grosse Becken des Atrium und in dem Peristyl des Cavädiums über mehrere Stufen hinab. Das grosse Wasserbecken war meistens von Marmor eingefasst und von verschiedener Gestalt; so in dem genannten Hause aus Kreisabschnitten und Rechtecken zusammengesetzt. Daneben gab es auch kleine Becken von Stein und Erz, so Iavol. Dig. XXXIII, 10, 11. *vasa aenea salientis aquae posita.* Nicht selten stand neben dem Brunnen ein marmorner Tisch, wie im Hause des Meleager und des Centauren. Eine Art dieser Tische erwähnt Varro L. L. V, 125. *Altera vasaria mensa erat lapidea quadrata oblonga, una columella: vocabatur cartibulum. Haec in aedibus ad compluvium apud multos me puero ponebatur et in ea et cum ea aenea vasa. A gerendo cartibum, unde cartibulum post dictum.* Auch brachte man an der Cisterne einen kleinen Fischkasten an, wie man in dem erstgenannten Hause sieht, oder Wasserbehälter, um mit grösserer Bequemlichkeit daraus schöpfen zu können, z. B. Plan B. bei d im Atrium und an der vorderen Säulenreihe des Cavädiums. Zahlreich sind die Ueberreste der alten *fistulae et canales et crateres et si qua sunt alia ad aquas salientes necessaria,* wie sich Ulp. Dig. XXXIII, 7, 12. § 24. ausdrückt.

Die Intercolumnia des Cavädium wurden seit den letzten Zeiten des Freistaats mit Statuen geschmückt. Cic. Verr. I, 19. *Quae signa nunc, Verres, ubi sunt? illa quaero, quae apud te nuper ad omnes columnas, omnibus etiam intercolumniis, in silva denique sub divo videmus.* 23. *ne haec quidem duo signa*

pulcherrima quae nunc ad impluvium tuum stant (von demselben Platz hatte er c. 19. gesagt *in mediis aedibus*). 56. *Ostendam, in aedibus privatis longa difficilique vectura columnas singulas ad impluvium HS quadragenis millibus non minus magnas locatas.* In derselben Zeit fing man auch an, in den sich immer mehr ausdehnenden und den Peristylien ganz gleich gewordenen Cavädien Gartenanlagen zu machen mit schönen Bäumen und Zierpflanzen. Hor. epist. I, 10, 22.

Nempe inter varias nutritur silva columnas.

und Obbarius zu der Stelle. Od. III, 10, 5 fg.

Audis quo strepitu ianua, quo nemus
Inter pulchra satum tecta remugiat
Ventis etc.

Tib. III, 3, 15. Iuv. IV, 7. Rutil. I, 111. vgl. Liv. XLIII, 13. Plin. h. n. XVII, 1. Suet. Aug. 92. Ueber das Moos im Impluvium s. Thl. I, S. 100. Nicht selten findet man noch metallene Blumenäsche zwischen den Säulen, Iavol. Dig. XXXIII, 7, 26. pr. *Dolia fictilia item plumbea, quibus terra aggesta est, et in his viridaria posita aedium.*]

Peristylium.

Hinter dem cavum aedium quer vor [s. den Plan A. unter P., oder auch in gerader Linie fortlaufend, wie im Hause der bunten Capitäle und des Faun,] lag das grössere Peristyl, das wie ersteres ein längliches Viereck bildete, und dessen Länge um $^1/_3$ mehr betragen sollte als die Breite. Vitr. c. 4. (3, 7 Schn.) *Peristylia autem in transverso tertia parte longiora sint, quam introrsus.* d. h. es soll sich seine Länge in der Breite des Hauses ausdehnen, während die Breite hier die Tiefe ist: *introrsus.* Warum es von dem cavum aedium unterschieden wird und nicht als zweites gilt, das erklärt sich daraus, dass das cavum aedium der wesentlichste Theil des Hauses ist, der die anderen um sich vereinigt, während bei dem Peristyle es gar nicht nöthig ist, dass Gemächer umherliegen. Zweitens, dass das Peristyl jederzeit Säulen haben muss, während das cavum aedium ohne alle Säulen sein kann und ursprünglich gewiss so war. — Die rings um laufenden

porticus, deren Säulen nicht über vier Durchmesser von einander abstehen durften und deren Höhe nach Vitruv ihre Breite war, schlossen eine grössere *area* ein, die gewöhnlich in der Mitte einen Wasserbehälter oder Springbrunnen hatte, und mit Blumen, Sträuchern und Bäumen bepflanzt war (*viridarium*), [ganz wie in dem Cavädium, nur Alles in einem grösseren Maasstabe. Auch hier waren Bildsäulen aufgestellt und zwischen den Säulen nicht selten ein niedriges Geländer mit Gitterwerk, um den Garten zu schützen. Vitr. IV, 4, 1. *Intercolumnia — pluteis marmoreis sive ex intestino opere factis intercludantur.* Avellino, descriz. — la seconda p. 25 fg. Engelhard, Beschreib. S. 52. An dem Gesims über den Säulen waren auch Verzierungen (*antefixa*, Paul. Diac. p. 8 M.) angebracht, wie bei Tempeln, nämlich Löwenköpfe, Vitr. IV, 4., z. B. in dem Hause der Bronzen, s. Avellino ebendas. p. 25 fg. — Das grösste Peristyl zu Pompeji im Hause des Faun wird von 44 dorischen Säulen getragen. Das Peristyl im Hause der bunten Capitäle (aus 24 Säulen bestehend) umschloss einen grossen Gartenraum, dessen zierliche Eintheilung noch lange nach der Ausgrabung zu erkennen war. — Die aus Ziegeln zusammengesetzten Säulen in Pompeji stehen zum grossen Theil noch jetzt, während die marmornen verschwunden sind. Dieses erklärt sich dadurch, dass die Bewohner bald nach der Verschüttung zurückkehrten und Nachgrabungen anstellten, um von ihrem Eigenthum so viel zu retten als möglich war.]

II) Theile des Hauses, die eine verschiedene Anordnung erhalten konnten.

Während die bisher genannten Theile in allen ächt römischen Häusern im Ganzen dieselbe Lage hatten, und also ein allgemeiner Plan angenommen war, von dem man in der Hauptsache nicht abging, konnten natürlich die übrigen Abtheilungen, welche für den täglichen Gebrauch bestimmt waren oder dem Luxus dienten, sehr verschieden und nach dem Gefallen der Besitzer geordnet werden.

Die Theile, welche hier vorzüglich noch in Betracht kommen würden, sind: *Cubicula. Triclinia. Oeci. Exedra.*

Pinacotheca. Bibliotheca. Balineum u. a. Von den Bädern indessen und der Bibliothek wird in besonderen Excursen gehandelt werden, um die Erörterung der übrigen Sitte nicht von der Beschreibung ihrer Anlage zu trennen oder zweimal von derselben Sache sprechen zu müssen.

Cubicula

heissen alle die kleineren Gemächer, die zu eigentlichen Wohn- und Schlafzimmern dienen: *cubicula diurna et nocturna.* Plin. ep. I, 3. Die Letzteren werden auch wohl *dormitoria* genannt. id. V, 6. Plin. h. n. XXX, 6, 17. S. auf Plan B. c, g, h, i, k, l. Ueber ihre Anlage ist nichts besonders zu bemerken, als dass sie zuweilen für den Cubicularius ein kleines Vorzimmer hatten, welches man mit griechischem Namen *προκοιτῶν* nannte. Plin. ep. II, 17. Man hatte *cubicula aestiva* und *hiberna* und die Schlafzimmer lagen so viel als möglich fern von allem Geräusch. S. Mazois, Pal. d. Sc. S. 68. — [In einigen pompejanischen Häusern, z. B. im Hause des Meleager, hat man grössere Gemächer gefunden, in welche kleinere alkovenartig hineingebaut sind und welche oft *dormitoria* waren. Der Name für diese Alkoven oder Cabinette war *zotheca.* Plin. ep. II, 17. *zotheca perquam eleganter recedit, quae specularibus et velis obductis reductisque modo adiicitur cubiculo modo aufertur.* Plin. V, 6. Sidon. ep. VIII, 16. *zothecula.*]

Triclinia.

Ueber die Triklinien haben Ciacconi und Orsini viel in alter Weise e re und a re zusammengetragen. Es waren kleinere Speisesäle oder Zimmer, nach Vitruv noch einmal so lang als breit. Ihre Höhe betrug die Hälfte der zusammengerechneten Breite und Länge; also bei 16′ Breite und 32′ Länge 24′ Höhe. Vitruv. VI, 3, 8. 4, 1. 2. Doch heissen sie auch dann triclinia, wenn sie mehr als ein Triclinium fassten. In Pompeji sieht man mehrere nur für ein Triclinium bestimmte, und dieses ist selbst aufgemauert. — Wie man für die verschiedenen Jahreszeiten verschiedene cubicula hatte, so auch Triklinien. [Varro R. R. I, 13. L. L. VIII, 29. *hiberna triclinia et aestiva non item valvata ac fenestrata faciemus.* Sidon. Apoll. ep. II, 2.

hiemale triclinium.] Vitruv VI, 4. schreibt vor, dass die *verna* und *auctumnalia* nach Morgen, die *hiberna* nach Abend, die *aestiva* nach Mitternacht liegen sollten. Natürlich musste sich hier vieles nach der Beschaffenheit des vorhandenen Raumes, nach den Wünschen des Bauherrn und nach anderen Verhältnissen richten. [Ueber die verschiedenen Speisesäle des Lucullus s. Plut. Luc. 41. Auf unserem Plane B. ist wahrscheinlich p ein Triclinium.] — Dagegen waren die

Oeci

grössere und in der Bauart verschiedene Prachtsäle, die ebenfalls, wenn auch nicht ausschliessend wie Triklinien gebraucht wurden. Vitruv VI, 3, 8 ff. (c. 6.) führt verschiedene Arten solcher Säle an:

1) Den *Tetrastylos*, der keiner besonderen Erklärung bedarf. Vier Säulen stützten in ihm die Decke.

2) Den *Corinthius*. Dieser hatte auf allen vier Seiten von der Wand abstehende Säulenreihen, so dass zwischen ihnen und der Wand ein Gang blieb. Die Säulen waren durch ein Epistylium mit darüber hinlaufender *corona* verbunden, und darauf ruhete die mässig gewölbte Decke.

3) Prächtiger noch war der *oecus Aegyptius*. Er hatte ebenfalls auf allen vier Seiten in gleicher Art, wie der Korinthische, Säulen; allein von ihrem Gebälke zur Wand wurde eine flache Decke gemacht, so dass die Höhe der Gänge nicht mehr als die der Säulen mit dem Gebälke betrug. Ueber die unteren Säulen wurde dann eine zweite Reihe (ad perpendiculum) gestellt, deren Höhe um $^1/_4$ geringer war, als die der unteren. Auf ihrem Epistyl ruhete endlich die Felderdecke. — So ragte der mittlere Raum über den äusseren Theil hinaus (etwa wie in den Basiliken, die in dieser Art gebaut waren) und indem über den äusseren Gängen ein Estrich gemacht wurde, so konnte man ausserhalb um den mittleren höheren Saal umhergehen, und durch die zwischen den Säulen angebrachten Fenster in denselben hineinsehen.

4) Die vierte Art, der *oecus Κυζικηνός*, scheint zu Vitruvs Zeit noch neu und selten gewesen zu sein; denn er nennt solche

Säle *non Italicae consuetudinis.* Ihr Eigenthümliches war, dass sie auf drei Seiten (Vitruv sagt nur: dextra et sinistra) Fensterthüren, oder den Thüren gleiche, bis auf den Boden herabreichende Fenster hatten, so dass die auf den Triklinien Gelagerten allenthalben ins Grüne hinaussehen konnten. Solche Säle hatte Plinius auf beiden Villen. Sie mussten, um auf drei Seiten die Aussicht ins Freie zu haben, über den Umfang des übrigen Hauses hinausgebaut sein.

Exedra.

Mit den *oecis* — und zwar den *quadratis,* denn die oben genannten hatten die Verhältnisse der Triklinien — stellt Vitruv die *exedra* zusammen, und es ist nicht zu bezweifeln, dass darunter eigentliche Gesellschafts- oder Conversationszimmer verstanden werden müssen. Man kann sie nur in gewisser Hinsicht mit den *exedris* in den öffentlichen Gymnasien vergleichen. Diese waren halbrunde Erweiterungen der Säulengänge mit Sitzen. Vitr. V, 11. *Constituuntur in porticibus exedrae spatiosae, habentes sedes, in quibus philosophi, rhetores, reliquique, qui studiis delectantur, sedentes disputare possint.* [Vgl. Gothofred. zu Cod. Theod. XV, 1, 53. Tom. V, p. 367 fg. über die öffentlichen exedrae der späteren Zeit.] Diese waren natürlich unter freiem Himmel. Vitr. VII, 9. *apertis locis, id est peristyliis aut exedris, quo sol et luna possit splendores et radios immittere.* Allein mit Unrecht schliesst daraus Wuestemann, Pal. d. Sc. S. 126., dass sie auch im Privathause unbedeckt gewesen seien. Wie unstatthaft diess sei, ergiebt sich schon daraus, dass Vitruv ihnen gemeinschaftlich mit den *oecis quadratis* ihre Höhe anweiset. c. 5. (3, 8 Schn.) *Sin autem exedrae aut oeci quadrati fuerint, latitudinis dimidia addita altitudines educantur.* Vgl. VII, 3. *Exedrae* hiessen sie nach Mazois S. 119. darum, weil sich auf zwei Seiten eben solche halbkreisförmige Erweiterungen befanden, vielleicht indessen auch nur von dem gleichen Gebrauche und von den Sitzen. Denn Sitze [steinerne an den Wänden hinlaufende, s. Charikles I, S. 331. Gronov. zu Suet. ill. gramm. 17.], nicht *lectos* zum Liegen, hatten sie gewiss. Cic. Nat. D. I, 6. *Nam cum feriis Latinis ad eum*

(Cottam) *ipsius rogatu arcessituque venissem, offendi eum sedentem in exedra et cum C. Velleio senatore disputantem.* Daher heisst es auch de or. III, 5. *cum in eam exedram venisset, in qua Crassus lectulo posito recubuisset* etc. — Nicht zu verwechseln sind damit die *hemicyclia,* Cic. de amic. 1. *domi in hemicyclio sedentem.* Plin. ep. V, 6. Es sind unbedeckte halbkreisförmige Sitze, wie in Pompeji mehrere vorkommen. Sie werden auch in Athen erwähnt, Charikles I, S. 330.

[Diaeta.

Mit diesem griechischen Namen wird nicht etwa eine besondere Art von Zimmer bezeichnet, sondern es ist ein allgemeiner Ausdruck für Wohnzimmer und Wohnung überhaupt. In dem ersten Sinne ist diaeta gebraucht von Stat. Silv. II, 2, 83.

Ante tamen cunctas procul eminet una diaetas.

von Plin. ep. VII, 5. II, 17. Ulp. Dig. XXIX, 5, 1. § 27. Suet. Claud. 10. Plut. Poplic. 15. Als ein Complex von mehreren Zimmern (etwa wie unser Logis) oder auch als ein Nebenflügel des Hauses findet sich diaeta bei Plin. ep. V, 6. *hac* (nämlich durch einen porticus) *adeuntur diaetae duae, quarum in altera cubicula quatuor, altera tria, ut circuit sol, aut sole utuntur aut umbra.* In diesem Sinne ist auf einer Inschrift bei Orell. 4430. verbunden: *cum suis meritoriis* (Miethzimmern) *et diaeta quae est iuncta huic monumento cum suis parietibus.* Die Heizung der diaeta erwähnt Ulp. Dig. XXXII, 1, 55. § 3. Vermöge dieser allgemeinen Bedeutung des Wortes kann diaeta für alle Arten von Zimmern gebraucht werden, z. B. für Speisezimmer. Sidon. epist. II, 2. *Ex hoc triclinio fit in diaetam sive in cocnatiunculam transitus;* für cubiculum mit einem procoeton, Plin. ep. II, 17. *In hanc ego diaetam cum me recipio;* ebenso für Gartensalon und Gartenhaus, z. B. Scaev. Dig. VII, 1, 66. § 1. und Orell. inscr. 4373. *hortus qui est cinctus maceria et diaeta adiuncta ianuae* etc. Nicht an allen der genannten Stellen wird von Villen, sondern auch von städtischen

Häusern gesprochen, so dass die Thl. I, S. 100. gemachte Bemerkung zu beschränken ist.

Hauskapelle.

Als der Heerd aus dem Atrium entfernt wurde, erhielten die Laren und Penaten eine besondere Kapelle und der Heerd ging in einen Altar über (in den Häusern der Armen und der Landleute blieben diese Götter stets mit dem wirklichen Heerd verbunden, s. Cato R. R. 143. und nach dieser alten Anschauung werden *arae, foci, dii penates* etc. noch immer zusammengenannt, s. or. p. dom. 40.) Diese Kapelle hiess *lararium* oder *sacrarium*, welches eigentlich eine weitere Bedeutung hatte und Heiligthum überhaupt — ohne Beschränkung auf die Laren — bedeutete. In noch anderem Sinne sagt Ulp. Dig. I, 8, 9. § 2. *sacrarium est locus, in quo sacra reponuntur. quod etiam in aedificio privato esse potest.* Als Hauskapelle lesen wir *sacrarium* Cic. ad Fam. XIII, 2, Verr. IV, 2. *Erat apud Heium sacrarium magna cum dignitate in aedibus —, in quo signa pulcherrima quatuor.* p. Mil. 31. *Lararium* findet sich Lampr. Sev. Alex. 29. 31. wo ein doppeltes Lararium dieses Kaisers erwähnt wird, ein grösseres und kleineres. Cap. Ant. Phil. 3. Aus beiden Stellen ergiebt sich, dass die Lararien ausser den Laren auch anderer Götter und verehrter Männer Bilder aufnahmen. Auf letztere bezieht sich Suet. Vit. 2. Der Platz dieser Kapelle war nicht fest bestimmt, sondern entweder im Cavum aedium, wie Suet. Oct. 92. andeutet: *Enatam inter iuncturas lapidum ante domum suam palmam in compluvium deorum Penatium transtulit.* (s. Plan B. an der linken Seite des Viridarium hart an der Mauer), oder in dem Garten des Peristyls, wie im Hause der Dioskuren, Avellino, descr. di una casa p. 29.; selten im Atrium, wie in dem grossen Hause der bunten Kapitäler (in der linken Ala).]

Pinacotheca.

In dem alten römischen Hause gab es eine Pinakothek freilich nicht, so wenig als die Intercolumnien des Cavädiums oder Peristyls, das Gymnasium und der Garten mit Bildsäulen geschmückt waren. Durch Marcellus, Flaminius, Aemilius Paullus

und besonders Mummius war zwar eine grosse Anzahl Kunstwerke nach Rom gekommen, aber sie wurden nur zur Verzierung öffentlicher Gebäude und Plätze angewendet, und Cicero rühmt von diesen Männern Verr. I, 21. *quorum domus, cum honore et virtute florerent, signis et tabulis pictis erant vacuae.* War doch bei den Griechen selbst das Verlangen nach Privatbesitz von Kunstwerken erst spät eingetreten, als der Gemeinsinn allmählig verschwand, und man sich mehr und mehr entwöhnte, das, was dem Gemeinwesen angehörte, als sein Eigenthum zu betrachten und in dem Glanze des Vaterlandes seinen eigenen Ruhm zu suchen. Wie vielmehr nicht in Rom, wo selbst der Sinn für Kunst fehlte, und auch später noch mehr Eitelkeit und Mode als Liebe und Kennerschaft Sammlungen anzulegen geboten. S. meine Abh. Antiquitatis Plautinae gen. ill. P. I, p. 28 sq.

Zu Vitruvs Zeit aber und späterhin gehörte es zum guten Tone, eine Pinakothek zu haben, s. Plin. XXXV, 2. und Ersterer giebt die Vorschrift, wie sie angelegt werden soll, wie für jeden anderen Theil des Hauses. Man wählte für sie die Mitternachtseite, damit das Sonnenlicht den Farben nicht nachtheilig werde. Die *tabulae*, denn auf Holz wurde am Gewöhnlichsten gemalt, obschon Cic. Verr. IV, 1. auch Gemälde auf Leinwand, *in textili* erwähnt, die *tabulae* also wurden entweder in die Wand eingelassen oder an derselben aufgehängt. Cic. Verr. IV, 55. Plin. XXXV, 10, 37. *quae ex incendiis rapi possent.* [Plin. XXXV, § 9. *marmoribus incluserat parvas tabellas*, und 10. *duas tabulas impressit parieti.* Ulp. Dig. XIX, 1, 17, 3. *tabulae pictae pro tectorio includuntur.*] Vgl. Antiq. Plaut. p. 47. Von Rahmen, in welche die Bilder gefasst gewesen, erinnere ich mich gegenwärtig, so natürlich die Sache ist, nicht etwas gelesen zu haben; denn in der von Mazois angeführten Stelle, Plin. XXXV, 2. steht davon nichts. Indessen haben manche Wandgemälde rahmenartige Einfassungen, wie z. B. die sogenannte Aldobrandinische Hochzeit u. A. Vgl. Winckelmann, W. V, S. 171. Vitruv II, 8, 9. spricht aber von Holzrahmen zum Transport ausgesägter Wandgemälde.

Von der Bibliothek und den Bädern wird, wie bereits gesagt worden ist, in besonderen Excursen gehandelt werden.

[Sklavenzimmer.

Die *cellae familiares* oder *familiaricae*, *servorum cellae*, Colum. I, 6. Cic. Phil. II, 27. Vitruv. VI, 7. Cat. R. R. 14. waren schmucklose Gemächer in den hinteren und abgelegenen Theilen des Hauses, Avellino, descr. di una casa p. 30 fg., auch in dem oberen Stockwerk, ausgenommen die cella des ostiarius oder ianitor, welche sich am Ostium befand, s. S. 107. und vielleicht auch die des atriensis. Die meisten Gebäude in Pompeji zeugen deutlich diese Räume an, z. B. auf unserem Plan B. wird e. die cella des ostiarius und atriensis gewesen sein und die Treppe führte ebenfalls zu Sklavenzimmern, so wie die bei o. vor der Küche befindliche Treppe.

Küche.

Die *culina*, nach Non. I, 273. ursprünglich *coquina* genannt, war in den Zeiten der alten Einfachheit von dem Atrium nicht getrennt, sondern der grosse Familienheerd diente auch zur Bereitung der Speisen. Serv. zu Virg. Aen. I, 726 s. S. 169 fg. Auf dem Lande blieb man der alten Sitte treu und hier war das gemeinsame Versammlungs- und Wohnzimmer zugleich Küche und Speisesaal. Varr. R. R. I, 13. *culina videnda, ut sit admota, quod ibi hieme antelucanis temporibus aliquot res conficiuntur, cibus paratur ac capitur.* Col. I, 6. *magna et alta culina ponetur, ut — in ea commode familiares omni tempore anni morari queant.* In der Stadt dagegen wurde in allen ansehnlichen Häusern die Küche in den hinteren Theil des Hauses verwiesen. Varro bei Non. l. l. *in postica parte erat culina* etc. Lucil. bei Non. III, 158. *pistrinum appositum, posticum, sella, culina.* Sie war in den grossen Palästen ganz dem Luxus der Gastmähler angemessen, also sehr geräumig und nicht selten gewölbt. Auf einer Inschrift von Ackerblad wird eine Küche von 148′ Länge erwähnt. Sen. ep. 114. *Adspice culinas nostras et concursantes inter tot ignes coquos nostros.* ep. 64. Ja, es gab sogar hier mitunter Wandgemälde, z. B. in dem Hause der Dioskuren und des Meleager in Pompeji;

sehr häufig war das Bild der Schlange über dem Heerde. Die gemauerten Heerde und Gusssteine der Küchen (*coquinae fusorium*, Pall. R. R. I, 37. oder *confluvium*, Varro bei Non. XV, 10. *Sed quae necessitas te iubet aquam effundere domi tuae? si vasa habes pertusa, plumbum non habes? ad quam rem nobis est confluvium?*) haben sich vielfach erhalten, Schornsteine jedoch nicht, was sich dadurch erklärt, dass die Küchen nur einen kurzen Rauchfang hatten, denn eine hohe Esse bedurften sie nicht, weil sie in der Regel nicht überbaut waren.

Latrina.

Sehr unpassend befand sich gewöhnlich neben der Küche die *latrina* (aus lavatrina nach Non. III, 131.). Wahrscheinlich brachte man diese beiden Räume desshalb zusammen, damit der aus der latrina zur öffentlichen Kloake führende Abzugskanal auch das schmuzige Wasser der Küche mit fortführen könnte. Col. X, 85.

Immundis quaecumque vomit latrina cloacis.

Varro L. L. V, 118. *Trua, qua e culina in lavatrinam aquam fundunt.* Suet. Tib. 58. Sen. ep. 70. p. 223 Bip. Plaut. Curc. II, 3, 83. IV, 2, 24. Der Platz war aber nicht immer dazu eingerichtet, sondern die Sklaven brachten nur die vasa obscoena her, nämlich die *sellas familiaricas* oder *pertusas*, (auch bloss *sellae* genannt, Mart. XII, 78. — Doch steht dieses Wort auch im weitern Sinne für latrina, Varro R. R. I, 13.), *matulas* und *matelliones* (Paul. Diac. p. 125 fg.), *lasana, scaphia* u. s. w., welche in der späteren Zeit oft aus kostbarem Metall waren, Mart. I, 38. Petron. 27. Ulp. Dig. XXXIV, 2, 27. § 5. Lampr. Heliog. 32. Welche entwürdigenden Dienste die Sklaven in dieser Beziehung zu leisten hatten, schildern Petron. l. l., Martial. III, 82. VI, 89. XIV, 119. Sen. ep. 67. p. 269 Bip. Vgl. Böttiger, Sabina I, 16 41 ff. Seebode, Scholien zu Horatius. Gotha 1839. S. 19 ff. Avellino, descr. — la seconda p. 8. Pollux X, 44. 99. — Ueber die öffentlichen *foricae* s. Lev. III, 38. Paull. Dig. XXII, 1, 17. § 5.

Vorrathskammern.

Unentbehrlich war die *cella penaria, penuaria* (Cic. de

nat. d. II, 27. *omne quo vescuntur homines, penus.* DIG. XXXIII, 9.) *proma* oder *promptuaria,* auch *horreum* und später *cellarium* genannt. SUET. Oct. 6. VARRO L. L. V, 162. *ubi quid conditum esse volebant, a celando cellam appellarunt, penariam ubi penus* etc. PLAUT. Amph. I, 1, 4. TERTULL. de resurr. 27. SERV. zu Virg. Aen. I, 704. Sie lag nach Norden (ebenso wie die *cella vinaria* und das *granarium,* VITRUV I, 4, 2.) und zwar, wie VARRO sagt, in der Nähe des cavum aedium, also in dem hinteren Theile des Hauses und nicht gar weit von der Küche. Ueber ihren Vorgesetzten (*cellarius, promus, procurator peni*) ist bereits auf S. 98. gesprochen worden. Die Oelkammer, *cella olearis* oder *olearia* lag nach Süden, um das Oel vor dem Erfrieren zu bewahren, VITRUV VI, 6. PALLAD. I, 20. CATO R. R. 13. VARRO R. R. I, 13. COL. I, 6. XII, 50. Ueber die *cella vinaria* s. den vierten Excurs zur neunten Scene. Zuweilen lag eine kleine Kammer zur Aufbewahrung der nöthigen Speisegeschirre u. s. w. neben dem Triclinium, *apotheca triclinii,* ORELL. inscr. 2889. AVELLINO, descr. — la seconda p. 41 ff.

Pistrinum.

In den Häusern der Reichsten befand sich in der Nähe der Küche die Bäckerei und Mühle, zusammen *pistrinum* genannt. Die mittleren Klassen hatten aber nicht eigene pistrina, sondern kauften ihren Bedarf an Mehl und Brot von den Bäckern, deren es allenthalben gab. S. PRELLER, die Regionen der Stadt Rom. Jena 1846. S. 111 fg. PAULY, Realencykl. V, pistor. Die in Pompeji gefundenen Pistrinen dienten nicht einem einzigen Haushalte, sondern waren öffentlich und wurden von dem Hausbesitzer an pistores vermiethet; s. bei den Tabernen. Gewöhnlich stehen darin mehrere Handmühlen (auch *pistrina* im engeren Sinne genannt oder *moletrinae,* NON. I, 320. und *molae*), welche aus einem oberen und aus einem unteren Theil zusammengesetzt sind, *catillus* und *meta.* Der obere Stein zermalmte bei dem Herumdrehen die in den unteren geschütteten Körner. Die zum Drehen bestimmte Stange hiess *molile,* CATO R. R. 11. 12. oder *molucrum,* FEST. h. v. p. 141 M. und wurde von Eseln oder von Sklaven in Bewegung gesetzt (auch zur Strafe), APPUL.

Met. IX. p. 221 Elm. Gell. III, 3. Ovid. Fast. VI, 311 ff. Darum werden *molae manuariae* und *iumentariae* unterschieden. Iavol. Dig. XXXIII, 7, 26. § 1. vgl. Paull. ib. 18. § 5. 12. § 10. Jahn, in Annali dell' Inst. di corr. arch. X, p. 244 ff. Die Backöfen sind ganz rund und 7—8′ tief und ebenso breit. Die Essen bestehen aus drei thönernen Röhren von 10 Zoll Durchmesser. Der letzte Backofen in Pompeji wurde 1845 im vico Storto ausgegraben.

Tabernen.

Sehr häufig waren in den städtischen Häusern, sowohl rechts und links vom Ostium als an den Seiten in der Nebenstrasse, *tabernae*, welche nicht selten ganze Reihen bildeten. Der Name bezeichnete ursprünglich kleine hölzerne Häuser (wie unsere Buden), Fest. v. tabernacula p. 356 M. *quae ipsae* (tabernae) *quod ex tabulis olim fiebant, dictae sunt, non ut quidam putant, quod tabulis cludantur.* Aehnlich Paul. v. adtibernalis und contubernales p. 12. 38 M. Isidor. XV, 2. Dagegen zieht Ulpian die andere Etymologie vor, Dig. L, 16, 183. *tab. appellatio declarat omne utile ad habitandum aedificium, nempe ex eo, quod tabulis clauditur.* Später verstand man nur Arbeits- und Verkaufslokale darunter, Ulp. l. l. 185. Non. XII, 55. Oft hatten die mit von den Mauern des Hauses eingeschlossenen Tabernen besondere Oberstübchen (Orell. 4331. sind darum *coenacula* und *tabernae* verbunden, 4323. *tabernae pergulae coenac.*), welche zur Wohnung dienten, während der untere Raum nur für die Arbeit oder den Verkauf bestimmt war, wie auch die grossen Thüröffnungen beweisen. Entweder wurden diese Tabernen von dem Hausherrn vermiethet und hatten in diesem Fall gar keinen Zusammenhang mit dem Haus nach innen, oder der Hausbesitzer benutzte sie selbst als Laden. Von beiden Arten bietet Pompeji eine überaus grosse Anzahl von Beispielen dar, z. B. die beiden Räume a a. auf unserem Plan B, welche von dem Hause ganz geschieden sind und nur nach der Strasse Ausgänge haben. Von solchen schreibt Cic. ad Att. XIV, 9. *tabernae mihi duae corruerunt reliquaeque rimos agunt. Itaque non solum inquilini* (die Einmiether) *sed mures etiam mi-*

graverunt. — Sed tamen ea ratio aedificandi initur — ut hoc damnum quaestuosum sit. Im Hause des Sallust ist eine grosse Bäckerei, welche aus vier Räumen par terre besteht, nebst Obergeschoss. Diese hängen mit dem Hause ebensowenig zusammen als die beiden Tabernen auf der rechten Ecke des Hauses, von denen eine für den Oelhandel bestimmt war, wie der steinerne Ladentisch zeigt, in welchem die Vertiefungen für mehrere Fässer noch vorhanden sind. Zwei Tabernen aber, die unmittelbar an beiden Seiten des Ostium liegen, stehen mit dem Hause in Verbindung und sind von dem Hausbesitzer benutzt worden. Links ist ebenfalls eine Art Ladentisch mit sechs Vertiefungen noch vorhanden. Ebenso ist darin ein kleiner Feuerplatz und ein Tisch mit Abstufungen (gemauert), worauf Gewichte und dergl. standen. Zumpt, S. 12 ff. Im Hause des Pansa finden sich um das Hauptgebäude elf einzelne Parzellen, welche sämmtlich ihre besonderen Eingänge von den drei das Haus begränzenden Strassen haben und mit dem Inneren durchaus nicht communiciren. Mehrere davon sind blosse Tabernen, andere dienten auch zugleich als Wohnung. Die grösste Abtheilung ist wieder ein Bäckerhaus, interessant auch dadurch, dass über dem Backofen ein Phallus war mit der Inschrift: *hic habitat Felicitas.* Im Hause des Chirurgen ist eine Bottegha, welche mit dem Atrium zusammenhängt, worin also der Eigenthümer selbst ein Geschäft trieb. Hier fand man 38 Gewichte von Blei mit den Inschriften: *Eme. Habebis.* — Die Tabernen hatten die verschiedenste Bestimmung und bargen theils das kostbarste Geschmeide und das theuerste Hausgeräthe (s. Thl. I, S. 152 fg.) theils die einfachsten bescheidenen Viktualien, welche der arme Freigelassene kaufte (*taberna casearia,* Ulp. Dig. VIII, 5, 8. § 5.). Auch die Buchhändler (s. den dritten Excurs zur dritten Scene), die tonsores (s. den zweiten Excurs zur 4. Scene a. E.), die Sklavenverkäufer (s. S. 86 fg.) u. s. w. hatten ihre Boutiquen. Eine Hauptrolle spielten aber die Weintabernen, s. Thl. I, S. 76. und den zweiten Excurs zur vierten Scene. — Von den Tabernen, welche nicht zu dem Areal des Hauses gehörten, sondern daran gebaut waren, s. Thl. I, S. 75 fg.

Keller.

Die gewölbten Souterrains hiessen *hypogaea* (*concamerationes*), Vitruv. VI, 8 (11.) Isidor. XV, 3. *Apogeum est constructum sub terris aedificium.* Ihr Gebrauch war sehr mannigfaltig. Unter dem Hauptgebäude der Villa des Diomedes in Pompeji ist eine Reihe Kellergewölbe (auch im Hause des Ankers), zu denen man an beiden Flanken des Hauptgebäudes hinabsteigt. An dem Eingange rechts fand man achtzehn Skelette und verschiedenen Schmuck. Wahrscheinlich hatten sich die Bewohner hierher geflüchtet, wurden aber durch den eindringenden Schlamm begraben. Die Körper waren in der verhärteten Masse gleichsam abgeformt und im Museo Borbonico werden mehrere Stücke davon aufbewahrt, auch der Schädel mit Resten von blonden Haaren. Eine Anzahl amphorae, mit Aschenmasse angefüllt, liegen noch an ihrer Stelle.]

Oberes Stockwerk.

Das untere Stockwerk oder Erdgeschoss machte das Hauptgebäude aus, und diente zur eigentlichen Wohnung. Da aber die einzelnen Abtheilungen desselben von sehr verschiedener Höhe waren und zum Theil von oben ihr Licht erhielten, so war es unmöglich, über das ganze Haus hinweg ein zweites Stockwerk anzulegen. Theilweise geschah es indessen um Platz zu gewinnen (auch für Sklavenzimmer) und alle solche über dem Erdgeschossle iegenden Gemächer hiessen mit einem gemeinschaftlichen Namen *coenacula.* Varro, L. L. V, 162. *Posteaquam in superiore parte coenitare coeperant, superior domus universa coenacula dicta.* Paul. Diac. p. 54 M. *Coenacula dicuntur, ad quae scalis ascenditur.* Cic. de leg. agr. II, 35. *Romam — coenaculis sublatam atque suspensam.* Darum sagt auch Jupiter scherzhaft Plaut. Amph. III, 1, 3. *In superiore qui habito coenaculo.* [Aehnlich Enn. bei Tertull. adv. Valent. 7. *coenacula maxima coeli,* was Tertullian selbst nicht verstand. Sen. ep. 90. *machinationes tectorum supra tecta surgentium et urbes prementium.* Die verschiedenen Stockwerke selbst hiessen *tabulata.*] Zu den coenaculis führten verschiedene Treppen (*scalae,* von Stein und Holz, meistens steil und unbequem), wie

es sich auch in den Häusern zu Pompeji findet. Namentlich haben die Tabernen besondere Treppen, welche zu kleineren Räumen im oberen Stockwerk führen, s. S. 197. Solche Treppen führten zuweilen auch von der Strasse herauf. Liv. XXXIX, 14. *Consul rogat socrum ut aliquam partem aedium vacuam faceret, quo Hispala immigraret. Coenaculum super aedes datum est, scalis ferentibus in publicum obseratis, aditu in aedes verso.* [Ulp. Dig. XLIII, 17, 3. § 7. *si coenaculum ex publico aditum habeat.* Unter den Treppen war ein gutes Versteck, Cic. p. Mil. 15. *fugiens in scalarum se latebras abdidit.* vgl. Phil. II, 9. Hor. epist. II, 2, 15. Cramer zu Schol. Iuv. VII, 118. p. 197.] (Von den coenaculis als Miethlogis ist bereits gesprochen worden Thl. I, S. 14. S. noch Hor. epist. I, 1, 91.) — Ueber diesen *coenaculis* endlich, oder auch über dem ersten Stockwerke legte man Terrassen an, die man mit Bäumen, Sträuchern, Weinreben und Blumen besetzte. Diese mögen früher wohl in Kübeln gestanden haben und in den Boden eingelassen worden sein, allein später schaffte man wohl den Boden selbst hinauf, und legte auf dem festen und gegen das Eindringen der Feuchtigkeit geschützten Paviment wirkliche Gärten an. Solche Dachgärten, deren Spuren sich in Pompeji finden, hiessen

Solaria,

eine Name, der indessen eine weitere Bedeutung hat, und überhaupt einen Platz bezeichnet, wo man sich sonnet. [Isidor. XV, 3. *solaria quia patent soli.* Pollux Onom. VIII, 5. Ulp. Dig. VIII, 2, 17. pr. Plaut. Mil. glor. II, 3, 69.

Neque solarium, neque hortum, nisi per impluvium.

4, 25. Macrob. Sat. II, 4.] Wie dieser anmuthige Gebrauch späterhin übertrieben wurde, davon zeugt Seneca, Contr. Exc. V, 5. *alunt in summis culminibus mentita nemora et navigabilium piscinarum freta.* Sen. ep. 122. *Non vivunt contra naturam, qui pomaria in summis turribus serunt? quorum silvae in tectis domorum ac fastigiis nutant, inde ortis radicibus quo improbe cacumina egissent?* [Iavol. Dig. VIII, 2, 12.] Etwas Aehnliches waren auch die von Nero den Häusern und Inseln vorgebauten auf Säulengängen ruhenden Solarien. Suet.

Ner. 16. *Formam aedificiorum Urbis novam excogitavit, et ut ante insulas ac domos porticus essent, de quarum solariis incendia arcerentur.* Tacitus Ann. XV, 43. Ein solches *solarium* war demnach einem *Balkon* nicht unähnlich. Vgl. Winckelm. W. I, S. 391. [Klotz, op. p. 174—191. Wuestem., Kunstgärt. S. 28. fg.]

[Pergulae, maeniana, podia.

Unter diesen Namen sind söllerartige Vorbaue zu verstehen, ähnlich unsern Erkern und Balkons. *Pergula* (von *pergo* abgeleitet, wie *regula* von *rego*) ist eigentlich ein Vorbau, welcher in Parterretabernen den modernen um 1—2′ hervorragenden Ladenkasten, im zweiten Stockwerk aber unseren Erkern gleich gewesen sein muss. Das Erste ergiebt sich aus der Nachricht, dass die Maler hier ihre Gemälde ausstellten, damit sie sogar von den Vorübergehenden gesehen werden konnten. Plin. h. n. XXXV, 10, 36. (Apelles) *perfecta opera proponebat pergula transeuntibus atque post ipsam tabulam latens, vitia quae notarentur auscultabat.* Lucil. bei Lactant. I, 22. *pergula pictorum.* und vorzüglich Ulp. Dig. IX, 3, 5. § 12. *cum pictor in pergula clipeum vel tabulam expositam habuisset.* Von solchen Vorbauen spricht Herodian. VII, 12. κεκλεισμένων δὲ τῶν οἰκιῶν καὶ τῶν ἐργαστηρίων (Tabernen) ταῖς θύραις, καὶ εἴ τινες ἦσαν ξύλων ἔξοχαί (πολλαὶ δὲ αὗται κατὰ τὴν πόλιν) πῦρ προσετέθεσαν. Natürlich hiess das ganze Zimmer oder der ganze Laden von dem charakteristischen Merkmale desselben *pergula*, Ulp. Dig. V, I, 19. *tabernulam, pergulam* etc. Auf die Bedeutung der pergula als oberen Erker bezieht sich Plin. XXI, 3, 6. *Fulvius — e pergula sua in forum prospexisse dictus.* Endlich hiess pergula im Allgemeinen jedes luftige freie Gemach, Petron. Fragm. trag. 74. Wenn von pergulis als Unterrichtslokalen die Rede ist, so sind das luftige Räume im zweiten Stock, vielleicht solaria nur mit einer Bedeckung versehen oder Erkerzimmer im zweiten Stock. Suet. Aug. 94. *In pergulis mathematici artem suam profitebantur.* de ill. gramm. 18. *mathematici pergulam — ascenderat* (Theognis).

Wie die pergulae sind auch *maeniana* Vorsprünge, welche über die Wand des Hauses hinausreichen, Iavol. Dig. L, 16, 242.

§ 1. *quod proiectum esset id, quod ita proveheretur, ut nusquam requiesceret, qualia maeniana et suggrundae* (d. i. Wetterdächer). Sie unterscheiden sich dadurch, dass sie nicht im unteren Stockwerk angebracht werden können, sondern dass ihre Querbalken auf Säulensubstruktionen ruhen. Vitruv V, 1. *in porticibus — maenianaque superioribus coaxationibus collocentur.* Fest. p. 134. *Maeniana appellata sunt a Maenio censore, qui primus in foro ultra columnas tigna proiecit* (oder wie Paul. sagt *extendit*), *quo ampliarentur superiora spectacula.* Isidor. XV, 3. Vgl. die Stelle des Non. bei tablinum S. 180. Die Grammatiker brachten diesen Maenius fälschlich mit der columna Maeniana in Verbindung, wie Non. I, 333. Ps. Ascon. zu Cic. div. 16. p. 120 Or. *exceperat ius sibi unius columnae, super quam tectum proiiceret provolantibus tabulatis* etc. Aus später Zeit s. Amm. Marc. XXVII. 9. Cod. VIII, 10, 11. Salmas. zu Spart. Pesc. 12. will unter maeniana nur flache aber etwas hervorragende Dächer verstanden wissen, ganz den solariis gleich.

Weniger sicher sind die *podia*, welche zwar oft im Theater, in einem Privathause aber nur einmal erwähnt werden, nämlich Plin. ep. V, 6, 22. *Est et aliud cubiculum a proxima platano viride et umbrosum, marmore excultum podio tenus.* Es ist aber keineswegs zu beweisen, dass hier unter podium ein Erker gemeint sei. — Im Allgemeinen s. Avellino, bulletino Napolet. N. 1. (1842).

Bedachung.

Die Häuser hatten meist ein flaches Dach (mit den S. 200. genannten Solarien); doch gab es auch gesenkte Dächer und zwar *pectinata* in oblonger Form, mit zwei langen und zwei schmalen Seiten. Fest. p. 213 M. *pectinatum tectum dicitur a similitudine pectinis in duas partes divisum* (lies *devexum*) *ut testudinatum in quatuor.* Die mit einem tectum pectinatum versehenen Häuser hatten an der schmalen Seite entweder ein abseitiges spitzzulaufendes Dach oder eine giebelähnliche Wand d. h. eine von der Schwelle bis zum Dach aufgemauerte Wand, ohne dass sie durch ein dreieckiges Giebelfeld (Fronton, *tympanum*) unterbrochen wäre, also ganz den Giebelseiten unserer

Bauerhäuser gleich. Die Behauptung, dass nur die Tempel fastigia gehabt hätten, ist sonach etwas zu beschränken, indem Jedermann eine giebelähnliche Wand haben konnte (wie auch die Abbildungen von Häusern auf den pompejanischen Wandgemälden zeigen), aber nicht ein von der Wand abgeschnittenes Giebelfeld. In dem ersten Sinne konnte fastigium auch von Privatgebäuden gebraucht werden, z. B. Cic. ad Qu. fr. III, 1, 4. *absolutum offendi in aedibus tuis tectum, quod supra conclavia non placuerat tibi esse multorum fastigiorum, id nunc honeste vergit in tectum inferioris porticus.* — Die eigentlichen fastigia dagegen, mit ihrem prächtigen Schmuck und von der Wand des Hauses ganz abgesondert, waren den Tempeln ganz eigenthümlich, sowie anderen Gebäuden des Staats und den Palästen der Kaiser. Zuerst erhielt Cäsar dieses Recht durch ein Senatusconsult, in dem er auch ein pulvinar, simulacrum und einen flamen bekam, Flor. IV, 2. Plut. Caes. 91. Suet. Caes. 81. Cic. Phil. II, 43. vgl. noch de or. III, 46. Arnob. VI, 6. Die *tecta testudinata* waren dagegen nach vier Seiten abfallend (ohne Giebel) und passten vornehmlich für viereckige und gleichseitige Gebäude. Col. XII, 5. *testudineato tecto more tuguriorum.* Ein solches Dach, aber in kleinen Dimensionen, befand sich über dem cavum aedium testud. s. S. 183. Dass unter tecta testudinata nicht etwa ein gebrochenes Dach zu verstehen sei, bedarf keines Beweises, denn die Alten kannten dergleichen nicht. Konische Dachform wird nur von Sidon. Apoll. ep. II, 2. erwähnt: *Primum tecti apice in conum cacuminato, cum ab angulis quadrifariam concurrentia dorsa cristarum tegulis interiacentibus imbricarentur.* carm. XVIII, 3 fg.

Aemula Baiano tolluntur culmina cono
Parque cothurnato vertice fulget apex.

Noch ist der Irrthum des grossen Salmasius zu Spart. und exerc. Plin. p. 853. zu erwähnen, welcher auf die Giebeldächer den Namen *trichorum* bezieht, welcher zweimal vorkommt, nämlich Stat. Silv. I, 3, 57 fg.

Quid nunc ingentia mirer,
Aut quid partitis distantia tecta trichoris?

und Spart. Pesc. Nig. 12. *simulacrum eius in trichoro constituit. Trichorum* kann aber (nach der Analogie *εὐρύχωρος, πολύχ., στενόχ.* u. a.) nur einen Raum bedeuten mit drei Abtheilungen, nicht mit drei Winkeln. Darum erklärte Casaub. zu derselben Stelle nach dem Glossarium des Papias trichorum als Haus mit drei Flügeln und Andere als ein Zimmer von drei Abtheilungen. Noch Andere endlich nahmen trichorum als Haus von drei Stockwerken, wie Rhodigin. antiq. lect. XVIII, 11. Dazu scheint aber die Stelle des Spart. nicht zu passen, noch die Inschrift bei Orell. 1595. Es bleibt also die Bedeutung unentschieden, wenigstens hat trichorum mit der Bedachung nichts zu thun. S. die gelehrte Anmerkung von Hand zu Stat. Silv. I, 3, 39. Schwer zu bestimmen ist das Dach, welches Paul. Diac. p. 73. *tectum deliciatum* nennt: *delicia est tignum, quod a culmine ad tegulas angulares infimas versus fastigatum collocatur; unde tectum deliciatum.*

Die überhängenden Wetterdächer hiessen *suggrundae* oder mit einem allgemeinen Namen *protecta* und *proiecta*, auch *proclinata*. Ulp. Dig. IX, 2, 29. § 1. und IX, 3, 5. § 6. wo ein Fragment des prätorischen Edikts angegeben wird: *ne quis in suggrunda protectove supra cum locum, quo vulgo iter fiet — id positum habeat, cuius casus nocere cui possit*, vgl. § 12. Iavol. Dig. L, 16, 242. § 1. *proiectum esset id, quod ita proveheretur, ut nusquam requiesceret, qualia maeniana et suggrundia essent.* und sonst noch oft in den Digesten. Solche Dächer umgaben die alten Cavädien (*imminentibus tectis*, Plin. ep. II, 17, 4).

Die flachen Dächer hatten ein festes Paviment von Stuck, Stein oder Metall, die schrägen Dächer waren ursprünglich mit Stroh und Schindeln, später mit Ziegeln, Schiefer und Metall gedeckt. An die älteste Zeit erinnerte die Hütte des Romulus. Vitruv II, 1, 5. *Item in Capitolio commonefacere potest et significare mores vetustatis Romuli casa in arce sacrorum stramentis tecta*, vgl. Virg. Aen. VIII, 654. Ovid. Fast. I, 199. III, 189 ff. Von den Schindeln spricht Plin. h. n. XVI, 10, 15. 18. und sagt an der ersten Stelle: *scandula contectam*

fuisse Romam ad Pyrrhi usque bellum, annis CCCCLXX, Cornelius Nepos auctor est. Isidor. XIX, 19.

Die Ziegeln waren entweder Platt- oder Hohlziegel, *tegulae* oder *imbrices*, Isidor. XIV, 8. XIX, 10. Non. II, 433. Plin. h. n. XXXV, 12, 46. Plaut. Mil. glor. II, 6, 24. Most. I, 2, 28. Doch steht tegula auch für jede Art von Ziegeln, Vitruv II, 1, 7. 8, 18. 19. Iuv. III, 201. Iavol. Dig. XIX, 1, 18. § 1., und tegulae für Dach überhaupt, z. B. Suet. gramm. 9. *sub tegulis habitant.* Cic. Phil. II, 18. *per tegulas.* Die in Ecken befindlichen Hohlziegel, wodurch Dachrinnen gebildet wurden, hiessen *tegulae colliciae, per quas aqua in vas defluere potest.* Paul. Diac. v. illicium. p. 114 M. Cato R. R. 14. Darum werden auch die tiefen Ackerfurchen *colliciae* genannt, in welchen das Wasser zu den Kanälen floss, Col. II, 8. Plin. h. n. XVIII, 19, 49. Die imbrices konnten mit besonders verzierten Frontziegeln schliessen, *imbrices extremi* oder *frontati* (ursprünglich nur an den Tempeln), Plin. h. n. XXXV, 12, 43. 46. Sehr zahlreich findet man alte tegulae und zum Theil mit Inschriften (s. g. *literatae*), welche den Namen des Meisters oder des Orts u. anderes enthalten, wie *ex of*(ficina) —, *op*(us) *f*(iglinum) *ex praediis Cosinae* u. a. So in Puteoli, Pompeji u. a. Avellino, bullet. Napol. N. 4. 6. 18. 32. — Metallbedachung wird erwähnt Orell. inscr. 3272. *tegulas aeneas auratas* und Iavol. Dig. L, 16, 242. § 2. — Die Balken, Sparren und Latten des Dachs, z. B. die *ambrices* und *asseres* zum Tragen der Ziegeln, Paul. Diac. p. 16 M. können nicht näher behandelt werden. — Dass der Raum unter dem Dach zuweilen als Versteck diente, bemerkt Mueller, Archäol. von Welcker, S. 383. und citirt App. b. c. IV, 44. Tac. Ann. IV, 69. Val. Max. VI, 7, 2.]

Die übrige Einrichtung.

Nachdem wir die verschiedenen Theile des Hauses durchgegangen haben, muss noch kürzlich des übrigen Ausbaues und der inneren Einrichtung Erwähnung geschehen. Mehrere der hier anzuführenden Gegenstände indessen gehören in das Gebiet der Kunst, und in wie fern von ihnen anderwärts hinreichend

gehandelt worden ist, können hier nur kurze Andeutungen und Nachweisungen genügen. Wir sprechen billigerweise zuerst von dem

Fussboden.

Der Fussboden, *solum*, war nie gedielt. Nur Statius im Sphaerist. des Etruscus scheint nach dem jetzigen Texte Dielen, *tabulata*, zu erwähnen, Silv. I, 5, 57.

Quid nunc strata solo referam tabulata, crepantes
Auditura pilas.

Allein wenn man die folgenden Worte vergleicht:

ubi languidus ignis inerrat
Aedibus et tenuem volvunt hypocausta vaporem.

so ergiebt sich, dass *tubulata* gelesen werden muss. Vgl. Plin. ep. II, 17, 9. *Adhaeret dormitorium membrum, transitu interiacente, qui suspensus et tubulatus conceptum vaporem salubri temperamento huc illucque digerit et ministrat.* Sen. ep. 90. Vielmehr bestand der Fussboden in der Regel aus Estrich, eigentlich *pavimentum* (*ruderatio, opus ruderatum, [fistucis pavitum*), Plin. h. n. XXXVI, 25, 61. Vitruv VII, 1. Varro R. R. I, 51. Cato R. R. 18. Pallad. I, 9. Isidor. XIX, 10. (davon die *pavimentarii*, Orell. inscr. 4113). Auch wurde der Boden mit Backsteinen belegt oder der Estrich wenigstens mit Backsteinscherben gemischt, *pavimentum* oder *opus testaceum*, auch *ostracus* genannt und *signianum*, Plin. l. l. Vitr. l. l. Pallad. l. l. und 40. Isidor. l. l. Plin. XXXV, 46. *fractis etiam testis utendo sic, ut firmius durent tusis calce addita, quae vocant signina.* Eine besondere Form des Backsteinbodens hiess *testaceum spicatum* (ährenförmig), Vitruv VII, 1, 4. Orell. inscr. 4240. pavimentum spicatum.] Dieses führte wahrscheinlich zeitig zum Belegen des Bodens mit Steingetäfel [pavimentum λιθόστρωτον im weiteren Sinne, nämlich mit grossen viereckigen Platten, weissen oder farbigen Marmors. Tibull. III, 3, 16. *marmoreum solum.* Suet. Ner. 50. *solium porphyretici marmoris.* Oct. 72. *sine marmore pavim.* Orell. 1621. *pavim. marmor.* 4239. *opus quadratarium.* Fest. p. 242 M. *Pavimenta Poenica marmore Numidico constrata significat Cato* etc. Sen. ep. 90. *pauper sibi videtur — nisi Alexandrina marmora*

Numidicis crustis distincta sunt, nisi illis undique operosa et in picturae modum variata circumlitio praetexitur (doch bezieht sich das Letztere auf die feineren Getäfel). PALLAD. I, 9. So war das Atrium im Hause des tragischen Dichters mit weissem Marmor belegt und dasselbe geschah gewöhnlich in den Labren und Piscinen der Bäder. Daneben kamen zwei Arten feineren Getäfels auf, nämlich *pavim. sectile* und *tessellatum*, VITRUV. VII, 1, 3. *sive sectilia seu tesseris.* SUET. Caes. 46. *in expeditionibus tessellata et sectilia pavimenta secum tulisse.* PALLAD. I, 9. nennt alle vier genannte Arten der Pavimente: *vel testaceum accipiant pavim.* (aus Backstein) *vel marmora* (aus Marmorplatten) *vel tesseras aut scutulas* (s. v. a. sectile), *quibus aequale reddatur angulis lateribusque coniunctis.* Die erste Art: *pavim. sectile* bestand aus geometrisch zugeschnittenen Stücken verschiedenfarbigen Marmors. VITR. VII, 1, 4. *ita fricentur* (pavimenta), *uti si sectilia sint, nulli gradus in scutulis aut trigonis aut quadratis* (das sind verschobene Vierecke) *seu favis* (Sechsecke) *exstent.* Auch runde Stücke kamen vor, IUV. XI, 173.

Qui Lacedaemonium pytismate lubricat orbem.

STAT. Silv. II, 2, 88 fg.

ubi marmore picto
Candida purpureo distinguitur area gyro.]

Solche Fussböden sollten nicht Mosaik genannt werden; denn letztere setzt ihre Figuren aus einzelnen Stiften zusammen, die an sich keine Bedeutung haben, sondern sie erst durch die Verbindung erhalten. Hier aber sind die einzelnen Stücken schon bestimmte aus Marmor geschnittene Figuren, also nur ein besonders künstliches *opus sectile.* Ein Beispiel geben die grünen und weissen Würfel (s. Thl. I, S. 88.) auf dem Paviment im Tempel der Venus zu Pompeji, bei ZAHN, die schönsten Ornam. erste Reihe, Tafel 15.

[Die zweite Art *pavim. tessellatum* war die eigentliche Mosaik, aus kleinen bunten viereckigen Steinen zusammengesetzt. VITRUV l. l. *si tesseris structum erit, ut eae omnes angulos habeant aequales* etc. SEN. qu. nat. VI, 31. *Vidisse se affirmabat in balneo tessellas, quibus solum erat stratum.* PLIN. h. n.

XXXVII, 10, 54. *Androdamas argenti nitorem habet, ut adamas, quadrata semperque tessellis similis.* Diese Kunst kam im sechsten Jahrhundert d. St. nach Rom, wie Plin. XXXVI, 25, 61. bemerkt und eine Stelle des Lucilius anführt, welche Cic. orat. 44. vollständiger hat:

ut tesserulae omnes
Arte, pavimento atque emblemate vermiculato.

Davon auch der Name *pavim. vermiculatum* oder *lithostrotum* im engeren Sinn. Plin. XXXVI, 25, 60. Isidor. XIX, 14. Orell. 4240. *vermiculum straverunt.* Je mehr man aber diese Arbeit vervollkommnete, um so leichter bildete sich ein Unterschied zwischen der gröberen und der feineren Mosaik, zwischen den *tessellarii* und *musivarii*, wie sie Cod. Theod. XIII, 4, 2. von einander trennt. Das *pavim. tessellatum* bezeichnete nur im engeren Sinne die gröbere Mosaik, wahrscheinlich die Zusammensetzung geometrischer Formen (z. B. schachbrettähnlich), so wie das Eindrücken von kleinen Steinen in den Estrich, so dass Sterne, Kugeln, Blumen und andere Figuren entstanden, s. Zahn, schönste Ornam. II, Tafel 96. Avellino, descr. — la seconda, tav. II. (aus dem Hause der Bronzen, wo der römische Künstler die einfachsten Formen der Heraldik, nämlich die verschiedenen Arten der Kreuze, Querbalken, Sparren u. s. w. unwissentlich nachgeahmt hat), während das *musivum* die feinere Mosaikarbeit, welche die Mahlerei nachahmt, umfasste. Die erste mehr handwerksmässige Kunst forderte nur Sorgfalt, die zweite verlangte Kenntniss des Zeichnens, des Schattirens, der Perspective u. s. w. Der Name *musivum* kommt zuerst vor Spart. Pesc. Nig. 6. *hunc in Commodianis hortis in porticu curva pictum de musivo — videmus.* und Treb. Poll. Tetr. (XXX tyr. 25.) *accipiens — coronam civicam picturatam de museo.* Orell. 3323. *opus musivum.* 4239. *opus museum.*

Die kleinen bunten Stifte (*crustae vermiculatae, ad effigiem rerum et animalium*, Plin. XXXV, 1, 1.) bestanden aus Thon, Glas und Marmor oder anderen zum Theil kostbaren Steinarten. Von den ersten spricht Plin. XXXVI, 25, 60. *qui* (Sosus) *Pergami stravit quem vocant asaroton oecon, quoniam*

purgamenta coenae in pavimento, quaeque everri solent, velut relicta fecerat parvulis e testulis tinctisque in varios colores. STAT. Silv. I, 3, 54 ff.

et nitidum referentes aera testae
Monstravere solum; varias ubi picta per artes
Gaudet humus superare novis asarota figuris.

Glas und Stein nennt PLIN. 64. Dagegen auf kostbare Steine (namentlich seltene Marmorarten, Achat, Beryll, Onyx u. a.) bezieht sich APPUL. Met. V. p. 159. Elm. *Pavimenta ipsa lapide pretioso caesim deminuto in varia picturae genera discriminantur. Vehementer iterum et saepius beatos illos, qui super gemmas et monilia calcant.* SEN. ep. 86. *Eo deliciarum pervenimus, ut nisi gemmas calcare nolimus.* AUSON. Mos. 48. LUCAN. X, 114 ff. CLAUDIAN. epithal. Honor. 90. STAT. Silv. I, 2, 149. Die *asarotici lapilli* des SIDON. APOLL. XXIII, 57. gehen wieder auf die bereits erwähnten Mosaiken, welche den Kehricht nachahmten, wie man eins 1833 in Rom gefunden hat, Bullet. di corr. arch. 1833. S. 81 ff. Dass die Steinmosaiken älter seien als die aus Glaspasten zusammengesetzten, hat Herr Professor W. ZAHN gewiss mit Recht angenommen. Wie überaus mühsam die Arbeit war, geht daraus hervor, dass derselbe bei einem pompejanischen Fussboden auf dem Raum eines Quadratfusses 2000 farbige viereckige Marmorstückchen, bei der grossen Schlachtenmosaik aber sogar 150 auf den Raum eines Quadratzolls gezählt hat (Ornamente, Heft 12. Taf. 57—59). Trotzdem hat ZAHN kein Haus in Pompeji ohne Mosaikfussboden gefunden.] GURLITT, über die Mosaik. Archäol. Schr. S. 159 ff. MINUTOLI und KLAPROTH, über antike Glasmosaik, Berlin 1815. O. MUELLER, Archäol. [Ausg. v. Welcker, S. 458 ff. PAULY, Realencykl. V, S. 275 ff.] STEINBUECHEL, Alterthumswissensch. S. 24 ff. [SECCHI, il musaico antoniniano. Roma 1843.] Proben antiker Getäfel und Mosaiken geben: [LABORDE, description d'un pavé en mosaique, Paris 1802. und Madrid 1806. CIAMPINI, monum. vet. I.] D'AGINCOURT, Histoire de l'art. Tom. V. tab. 13 ss. ZAHN, in seinen Prachtwerken: die schönsten Ornamente und Gemälde aus Herculanum und Pompeji 1828. 1829. (in Farben), [in der zweiten Folge 1842—44.

Tafel 56. 96. und in dem genannten: Ornamente aller klassischen Kunstepochen. Berlin 1842—46. Taf. 49. 57—59. Roux und Barré, Herculanum und Pompeji. Hamb. 1841. Bd. IV.] Marini, tab. 15. 87. und zerstreut in Museen. Das bedeutendste aller bekannten antiken Mosaikgemälde ist die am 24. Okt. 1831 im Hause des Faun zu Pompeji aufgefundene Schlacht. Mus. Borb. VIII. t. 36—45. [Zahn, die schönsten Ornamente, zweite Folge, Taf. 91—93. Nach Quaranta, Avellino, Roulez, Welcker in Müllers Archäol. S. 172 fg. u. A. ist sie eine Alexanderschlacht, bei Issus, am Granikus oder bei Arbela. Schreiber, die Marcellusschlacht in Clastidium. Freiburg 1843. behauptet, es sei ein Kampf zwischen Römern und Kelten, während Bergk in Zeitschr. für Alterthumswiss. 1844. N. 34 fg. in den Besiegten zwar Kelten erkennt, in den Siegern aber Griechen und daher glaubt, es sei der Sieg Attalus I bei Pergamus. — An dieses schliessen sich mehrere andere an, welche durch grossartige Composition, lebendigen Ausdruck, schöne Färbung und zierliche Ausführung den geläuterten Geschmack der Künstler bezeugen, z. B. die Athletenschule (im neuen lateranensischen Museum, s. oben Secchi's Schrift), die Darstellung Aegyptens, genannt die praenestinische, der Panther- und Centaurenkampf aus Hadrians Villa (jetzt in Berlin), Amor auf dem Löwen oder Tiger reitend, Mus. Borb. VII, 61. fg. und bei Zahn Ornam. S. Ottfr. Mueller und Pauly a. a. O. Die Mosaikbilder dienten vorzugsweise zum Schmuck des Fussbodens, von anderen Anwendungen sind wenig Beispiele vorhanden, nämlich einige mit farbigen Glasstückchen belegte Säulen in Pompeji (Zahn, Ornam. T. 60. 80.), mehrere Brunnen mit sehr reichen Mosaiknischen ebenfalls in Pompeji, aber immer nur ornamentistisch und ohne Figuren. Erst gegen das Ende der römischen Kaiserzeit wurden die Wände und Deckengewölbe mit Mosaik belegt. Kugler, Handb. der Gesch. der Malerei, zweite Ausg. v. Burckhardt, I, S. 24. Muellers Archäol. von Welcker S. 251 fg. — Wie reich und schön man den Fussboden zusammensetzte zeigt unsere Tafel I. (nach Zahn, schönste Ornam. II, T, 56.) obgleich es nur opus tessellatum ist.]

Die Wände.

Die inneren Wände der Zimmer, Säle und Säulengänge, in alten Zeiten vermuthlich nur [berappt, *trussillati*, und] geweisst [*dealbati*, Cic. Verr. I, 55.; davon *albarius* und *opus albarium* Orell 4142. 4239.; der aufgetragene Stuck hiess *tectorium*, Vitr. VII, 3.] wurden mit Marmortafeln, *crustae marmoreae*, oder auch künstlichem Marmor bekleidet (*incrustare*). Mamurra war nach Plinius der erste, der (zu Catulls Zeit) in seinem Hause das Beispiel solchen Luxus gab. H. N. XXXVI, 6, 7. *Primum Romae parietes crusta marmoris operuisse totius domus suae in Caelio monte Cornelius Nepos tradidit Mamurram.* [Sen. ep. 86. *pauper sibi videtur ac sordidus, nisi parietes magnis et pretiosis orbibus refulserunt* (Marmorquarrées). ep. 115. *Miramur parietes tenui marmore inductos.* ep. 114. *ut parietes advectis trans maria marmoribus fulgeant.* Isidor. XIX, 13.] In der Bekleidung mit künstlichem Marmor, was Sache der *tectores* und *marmorarii* war, waren die Alten so erfahren, dass man selbst Tafeln aus den Wänden wieder aussägte, und sie als Tischplatten gebrauchte. Vitr. VII, 3. 6. Weit häufiger wurde jedoch Malerei zur Ausschmückung der Wände angewendet, und selbst in den unbedeutenderen Häusern von Pompeji und Herculanum finden wir diesen sinnigen, freundlichen Schmuck allenthalben. Die Untersuchung der Frage, wenn man überhaupt angefangen habe, auf die blosse Wand zu malen, eine Frage, die in neuester Zeit lebhaften Streit erregt hat, gehört nicht hierher. In allen Schriften und Kritiken von Hittorf bis auf Wigmann und Letronnes neuester Erklärung gegen Raoul-Rochette, im Journ. des Sav. 1837. Avr. dürfte auf beiden Seiten noch manches zu berichtigen sein. Für die Privatwohnungen wird immer Plinius' Zeugniss, XXXV, 10, 37. gelten müssen. Genug, diese Malerei war längst in Griechenland gebräuchlich, ehe man in Rom an dergleichen Schmuck dachte. — [Das letzte Resultat ist jedenfalls richtig, unrichtig aber, was vorher über Plin. gesagt wird. Plin. nämlich setzt nicht den Anfang der römischen Wandmalerei in Privathäusern in Augustus Zeit, sondern den Anfang der Landschaftsmalerei, so dass die Wandmalerei

überhaupt schon vor August angenommen werden muss. — Ueber die Malerei der Alten schrieben in neuester Zeit: G. Hermann, de veterum graec. pictura parietum. Lips. 1834. und opusc. V, p. 207—229. John, die Malerei der Alten. Berlin 1836. Wigmann, die Malerei der Alten, Hannover 1836. Letronne, lettres d'un antiquaire sur l'emploi de la peinture hist. murale. Paris 1836. und appendice aux lettres, 1837. Raoul-Rochette, peintures antiques inédites précédées de rech. sur l'emploi de la peinture dans la décoration des édifices. Paris 1836. und lettres archéol. sur la peint. I. 1840. Kniebim, die Harzmalerei der Alten. Leipzig 1839. und die endlich entdeckte wahre Malertechnik des Alterthums, 1845. u. A. s. Muellers Archäol. von Welcker, S. 449 ff. 245 ff. — Die Malerei war theils einfarbig, monochromatisch, Plin. h. n. XXXV, 5, 11. *singulis coloribus et monochromaton dictam — duratque etiamnunc.* Fronto ad Verum I. *quid si quis Parrhasium versicolora pingere iuberet aut Apellem unicolora?* z. B. Mus. Borb. IX, 49. Zahn, die schönsten Ornam. II, 1.; theils buntfarbig und zwar ebenso] auf nassem Kalk al fresco (*udo illinere colores.* Plin. XXXV, 31. *colores udo tectorio inducere,* Vitr. VII, 3, 7.) als auf trocknem Grund mit Leimfarbe a tempera. S. Winckelmann W. V, S. 197 fg. Doch findet sich auch die Grundfarbe häufig fresco, [die anderen tempera, Muellers Archäol. S. 452. Ursprünglich hatte die Malerkunst vier Grundfarben (Cic. Brut. 18. Plin. XXXV, 32. *quatuor coloribus solis immortalia illa opera fecere — Apelles* etc.) nämlich weiss (die Melische Erde und praetonium), roth (rubrica aus Kappadocien oder Sinopis und minium), gelb (sil, am besten aus Attika) und schwarz (atramentum); allein als die Wandmalerei in Italien überhand nahm, waren bereits ausser den genannten Grundfarben viele andere ebenso glänzende als theuere Farben in Gebrauch. Plin. XXXV, 12. *sunt autem colores austeri* (die vier älteren) *aut floridi* (die neuen). *Floridi sunt, quos dominus pingenti praestat,* z. B. *chrysocolla* grün aus Kupfer, *purpurissum* (*e creta argentaria, cum purpuris pariter tingitur*), *indicum* Indigo, *cinnabari* Zinnober, *caeruleum* (künstlich in Puteoli dem

alexandrinischen nachgemacht) u. a. Plin. 12—32. Vitr. VII, 7—14. Isidor. XIX, 17. Muellers Archäol. S. 450 fg. und die Schriften von John und Kniebim.

Die Maler pflegten die Wände der Zimmer, nachdem sie Sockel und Fries abgeschieden, höchst geschmackvoll in grössere und kleinere Felder zu theilen, welche sie mit prächtigen und phantasiereichen Arabesken umgaben, so dass sie Winckelmann mit den schönsten in den Loggien Raphaels verglich. Die am häufigsten vorkommenden Grundfarben der Felder und Sockel sind roth neben schwarz, Zahn, Ornam. 31. 41. 43. 51 fg. 62 ff., roth und gelb, auch blau daneben, ebendaselbst 62 ff., grün und gelb, braun und gelb, braun schwarz und grün, grün und roth, wie Zahns erwähntes Werk und dessen schönste Ornamente in trefflicher Ausführung zeigen. Stets ist es „ein heiteres Colorit mit entschiedenen Farbentönen," wie es bei dem südlichen Himmel und der antiken Lebensanschauung nicht anders sein konnte (*fulgentes oculorum reddunt visus*, Vitruv. VII, 5, 8.), und ein starker Effekt liegt in dem Kontrast der dunklen und hellen Farben, welche die Alten neben einander stellten; doch bildete die dunkele gewöhnlich den Sockel. Engelhard, Beschreib. öfters.] Auf unserer Tafel II ist nach Zahns schönsten Ornam. I. Taf. 29. die herrliche Wand treu mitgetheilt, welche sich in einem Hause neben der Basilika in Pompeji fand. Die Hauptfelder, in welchen zwei Genien und eine weibliche Figur schweben, sind gelb (s. Thl. I, S. 18.), die zierlichen Arabesken in Grün und Roth ausgeführt. Der oberste Theil der Wand, der sehr beschädigt war, ist weggelassen. — Ueber den der Dauerhaftigkeit wegen angewandten Wachsfirniss s. Thl. I, S. 31.

[Was nun die in den Feldern eingeschlossenen Bilder betrifft, so waren die Gegenstände derselben höchst mannigfaltig. Vitruv. VII, 5. sagt darüber: *antiqui — imitati sunt primum crustarum marmorearum varietates et collocationes; deinde coronarum* (d. i. Kranzleisten) *et silaceorum cuneorum* (das sind Räume zwischen dem Marmorgetäfel) *inter se varias distributiones*. Die Nachbildung der Marmorwände war also der erste

Anfang der Wandmalerei. Dann unterscheidet Vitruv folgende vier Gattungen: 1) architektonische Ansichten: *Postea ingressi sunt, ut etiam aedificiorum figuras columnarumque et fastigiorum eminentes proiecturas imitarentur.* 2) Bühnendarstellungen, *patentibus autem locis, uti exedris, propter amplitudinem parietum scenarum frontes tragico more aut comico seu satyrico designarent.* 3) Landschaften, *ambulationes vero propter spatia longitudinis varietatibus topiorum ornarent ab certis locorum proprietatibus imagines exprimentes, pinguntur enim portus, promontoria, littora, flumina, fontes, euripi, fana, luci, montes, pecora, pastores.* Plin. XXXV, 37. nennt Ludius zu Augustus Zeit als Erfinder dieser landschaftlichen Darstellungen und fügt noch Allerlei hinzu, als *varias ibi obambulantium species, aut navigantium terraque villas adeuntium asellis aut vehiculis. Iam piscantes aucupantesque aut venantes aut etiam vindemiantes sunt in eius exemplaribus* etc. Endlich 4) sagt Vitruv. *nonnullis locis item signarent megalographiam habentem deorum simulacra seu fabularum dispositas dispositiones, non minus Troianas pugnas seu Ulyssis erationes* etc., also historische Compositionen, Bilder von Göttern und mythologischen Scenen, Opfer und dergl. Die interessantesten Commentare zu diesen authentischen Berichten liefern die erhaltenen Gemälde von Herculanum und Pompeji, welche von allen Gattungen zahlreiche Beispiele enthalten und deren Menge täglich wächst. Die architektonischen Gebilde leicht und durchsichtig componirt, mit herabhängenden Blumengewinden, Vögeln u. s. w. reich dekorirt, beweisen den kühnen oft phantastischen Geschmack des Künstlers. Vitruv a. a. O. tadelt das damals sehr in Mode gekommene Abschweifen von der Natur in dieser Architektur- und Perspektivmalerei allzubitter: *pinguntur tectoriis monstra potius quam ex rebus finitis imagines certae; pro columnis enim statuuntur calami, pro fastigiis harpaginetuli striati cum crispis foliis et volutis teneris, item candelabra aediculorum sustinentia figuras, supra fastigia earum surgentes ex radicibus cum volutis coliculi teneri —. Haec autem nec sunt nec fieri possunt nec fuerunt. — At haec falsa videntes homines non*

reprehendunt, sed delectantur —. Iudiciis autem infirmis obscuratae mentes non valent probare quod potest esse cum auctoritate et ratione decoris. Neque enim picturae probari debent, quae non sunt similes veritati u. s. f. — Auch freundliche heiter belebte Landschaften sind in Menge vorhanden, obgleich gerade diese den anderen Bildern sehr nachstehen, s. Thl. I, S. 102., Jagden (Mus. Borb. XIII, 18), Wasserfälle (Mus. Borb. XI, 26.), Gärten (Mus. Borb. XII, A. B.). Von hohem Werth und oft von grandiosem Charakter sind die historischen und mythologischen Gemälde, z. B. die Säugung des Telephus im Beisein des Herkules und der Omphale, Mus. Borb. IX, 5. vgl. XIII, 38 fg., die Wegführung der Briseis auf Achilles Befehl, in dem Hause des tragischen Dichters, Ariadne auf Naxos, Perseus und Andromeda (beide sehr oft, aber von verschiedenem Kunstwerth), die Bacchuserziehung, Bacchussiege, Herkules und Omphale (vor Kurzem ausgegraben, s. archäol. Zeit. 1847. N. 7.), die Toilette des Hermaphroditen in einem Colorit, welches dem Titians ähnlich sein soll, Zahns schönste Ornam. II. Taf. 13., das als Hypnos und Pasithea erklärte Bild in Gell, Pompeiana T. 83. Von einzelnen Figuren kommen unter den höchsten Göttern am häufigsten Mars und Venus vor (Mus. Borb. X, 40. XI, 4 fg. 24. XI, 53 ff. 57.) u. A. Von besonderer Schönheit und Anmuth aber sind viele in der Mitte der Wandfelder befindliche schwebende Figuren, welche Faune, Bacchantinnen, Citherspielerinnen, Genien, Tänzerinnen vorstellen. Unübertrefflich, nach Winckelmanns Urtheil flüchtig wie ein Gedanke und schön wie von der Hand der Grazien ausgeführt sind besonders] zwölf etwa eine Spanne hohe und auf schwarzem Grunde schwebende Tänzerinnen und von je mit einer anderen anmuthigen Figur trefflich gruppirte Centauren, ebenfalls auf schwarzem Grund, in der s. g. Villa Cicero's zu Pompeji 1749 gefunden, s. Pitture d'Ercolano, I. t. 13—28. Mus. Borb. VII. [Meyer, Gesch. der bildenden Künste bei den Griechen und Römern. Dresd. 1836. III, S. 107 fg.], der Centaur mit der Bacchantin, s. auch Goro v. Agyagfalva, Wanderungen durch Pompeji T. 17. 18. [Andere finden sich Mus. Borb. IX, 7 fg. 17. 19.

22. X, 5. 34. 54. XII, 4 fg. 18. 34. XIII, 16 fg. 40. 48. u. s. w., von denen mehrere ebenso zart, anmuthig und geistvoll entworfen als durch zierlichen Faltenwurf und wohlberechnete Harmonie der Farben ausgezeichnet sind. Bei vielen ist auch die Beleuchtung und Anordnung zu loben. — An diese letzte Klasse der Wandgemälde schliessen sich die von Vitruv nicht genannten Abbildungen von Scenen, welche dem gewöhnlichen Leben entnommen sind, Bambocciaden, Genrebilder und Stillleben (ῥωπογραφία entgegen der μεγαλογραφία) z. B. Darstellung der häuslichen Beschäftigung wie in der fullonica, s. den zweiten Excurs zur achten Scene, Gladiatorenkämpfe, Plin. XXXV, 33. Gell, Pomp. t. 175., Malerateliers, Mus. Borb. VII, 3. und anderwärts, Bilder von Viktualien, wie Fischen, Obst (Xenien genannt, Philostr. I, 31. Vitruv. VI, 7, 4.), Wild, Geflügel z. B. Mus. Borb. VI, 20. 38. VII, 56. VIII, 57. IX, 10., naive Thierfabeln, lascive Scenen, Suet. Tib. 43. Ovid. Trist. II, 521 ff. Broukh. zu Prop. II, 5, 25 ff. (*obscenas tabellas.*). Die Stelle des Sidon. Apoll. über Wandmalerei s. im 1. Excurs zur siebenten Scene bei frigidarium. Ausser den genannten Werken von Zahn, Gell, Goro, Mus. Borbonico finden sich Abbildungen der pompejanischen Wandgemälde in Antichita di Ercolano. Nap. 1757 ff. Tom. I—IV. VII. Gli ornati delle pareti et i pavimenti etc. Nap. 1808. Raoul-Rochette, peinture de Pomp. Paris 1844. Ternite, Wandgemälde aus Pompeji und Herculanum. Berlin 1841. Roux und Barré, Hercul. I—IV.

Die enkaustische Malerei, Plin. XXXV, 39 ff. diente nicht zur Dekoration der Wände, s. Muellers Archäol. von Welcker S. 453 ff.]; dagegen scheinen Werke in erhobener Arbeit zum Schmucke derselben gebraucht worden zu sein. So verstehet man wenigstens Cic. Att. I, 10. *Praeterea typos tibi mando, quos in tectorio atrioli possim includere.* S. Visconti, M. Pio-Clem. IV. Praef.

Dass die Alten nicht gepflegt haben Spiegel an den Wänden anzubringen, oder dass doch dieser Gebrauch erst spät aufgekommen sei, ist die gewöhnliche Annahme, die indessen doch der Berichtigung bedarf. Allerdings bediente man

sich gewöhnlich der Handspiegel und die Kostbarkeit des Materials war wenigstens in früherer Zeit wohl Ursache, dass die Spiegel von keinem grossen Umfang gefertigt wurden. Wo aber auch grössere Spiegel erwähnt werden, darf man darum nicht sogleich auf Wandspiegel schliessen. So führt Seneca, Quaest. nat. I, 17. *specula totis corporibus paria* an; allein so viel er auch vom 13. Kapitel an darüber sagt, scheint er doch jederzeit bewegliche Spiegel zu meinen, die vielleicht Füsse hatten, um hin und her gerückt zu werden.

Indessen geht man doch zu weit, wenn man jeden Gebrauch der Wandspiegel leugnet, und es lassen sich diesem Vorurtheile deutliche Stellen entgegensetzen. Wenn Vitruv VII, 3, 10. sagt: *ipsaque tectoria abacorum et speculorum circa se prominentes habent expressiones*, so wird man das für keinen Beweis gelten lassen, weil man *abacus* von dem viereckigen, *speculum* von dem runden Felde versteht, das rahmenartige Einfassung hatte, übrigens aber gewöhnliches *tectorium* sein konnte. Dass man indessen eben zu diesen *speculis* polirte Tafeln irgend einer Masse nahm, die als Spiegel dienen konnte, sieht man aus Plinius XXXVI, 26, 67. *In genere vitri et obsidiana numerantur, ad similitudinem lapidis, quem in Aethiopia invenit Obsidius, nigerrimi coloris, aliquando et translucidi, crassiore visu, atque in speculis parietum pro imagine umbras reddente.*

Wirklich aufgehangener Spiegel gedenkt ferner Vitruv IX, 9. (8). *Ctesibius enim fuerat Alexandriae natus patre tonsore: is ingenio et industria magna praeter reliquos excellens dictus est artificiosis rebus se delectare. Namque cum voluisset in taberna sui patris speculum ita pendere, ut, cum duceretur sursumque reduceretur, linea latens pondus deduceret, ita collocavit machinationem.* Endlich wird auch von Ulpian. Dig. XXXIV, 2, 19. § 8. *speculum parieti affixum* erwähnt. Vgl. Isid. Orig. XVI, 15. Salm. zu Vospisc. Firm. 3. *vitreae quadraturae.* S. 694 fg. [Raoul-Rochette, peintures ant. inéd. p. 379 ff. Schulz, in Annali dell' inst. XI, 1839. p. 93.; doch ist Iuv. XI, 173. und Stat. Silv. I, 5, 42. nicht hierher zu beziehen], und über das zu den Spiegeln gebräuchliche Material, wie über die

Frage, ob die Alten Glasspiegel gehabt, Beckmann, Beiträge zur Gesch. der Erfind. III, S. 467 ff. und folgenden Excurs.

Die Decken

wurden anfänglich nur durch über die Balken gelegte Bretter gebildet. Um ihnen indessen ein zierlicheres Ansehen zu geben, machte man gleichsam einen Rost von Balken, so dass vertiefte Felder entstanden, *lacus, lacunar, laquear,* [und bemalte oder belegte das Holzwerk mit kostbaren Stoffen. Sen. ep. 95. *et cum auro tecta perfundimus —. Nec tantum parietibus aut lacunaribus ornamentum tenue praetenditur.*] Auch die Lacunarien oder Cassettinen, welche wegen ihres zierlichen Ansehens sogar bei gewölbten Decken in Stein oder Stuck nachgeahmt wurden, erhielten mannigfachen Schmuck und wurden auch wie in Tempeln vergoldet und mit Elfenbein ausgelegt. [Plin. h. n. XXXIII, 3, 18. *Laquearia, quae nunc et in privatis domibus auro teguntur, post Carthaginem eversam primo inaurata sunt in Capitolio censura L. Mummii. Inde transiere in cameras quoque et parietes* etc. Hor. od. II, 18, 1.

Non ebur neque aureum
Mea renidet in domo lacunar.

Sen. ep. 90. *laquearia caelata, lacunaria auro gravida.* Lucan. X, 112 fg. *laqueata tecta — crassumque trabes absconderat aurum.* Isidor. XIX, 12. die Erklärer zu Stat. Silv. I, 2, 153. Die Künstler hiessen *laquearii,* Cod. Theod. XIII, 4, 2.] Nachher verkleidete man auch die Felder und malte die Decke. S. so gemalte Decken bei Zahn, t. 27. 67. [und 2. Folge, t. 61.] — Indessen wurden auch Rohrdecken gefertigt, namentlich *camerae,* für welche Vitruv VII, 3. Vorschriften giebt.

[Der Luxus der späteren Zeit schuf in den Speisesälen Decken, welche sich vermöge einer geheimen Maschinerie hoben und senkten, namentlich in den Speisesälen. Sen. ep. 90. *versatilia coenationum laquearia ita coagmentat, ut subinde alia facies atque alia succedat et toties tecta, quoties fercula mutentur?* ep. 88. *pegmata per se surgentia — et tabulata tacite in sublime crescentia.* Suet. Ner. 31. *Coenationes laqueatae tabulis eburneis versatilibus* etc.]

Thüren.

Ueber diese ist schon S. 153. gehandelt worden. Uebrigens hatten nicht alle Abtheilungen Thüren, wie diess natürlich bei den cellis, hibernaculis und dormitoriis der Fall war. [In Pompeji vermisst man daher oft im römischen Hause die Spuren der Angeln, s. Avellino mehrmals.] Die Stelle der Thüren vertrat dann oft ein Vorhang, *velum, aulaea, cento, παραπέτασμα,* [dessen eiserne Stange und Ringe sich in einigen Häusern Herculanums und Pompeji's erhalten haben, s. Engelhardt, Beschr. S. 41.] Böttiger, Sabina I, S. 44. Daher heisst es bei Lamprid. Alex. c. 4. *salutaretur vero quasi unus de Senatoribus patente velo, admissionalibus remotis.* [Heliog. 14. *in angulum se condidit obiectuque veli cubicularis, quod in introitu cubiculi erat, se texit.* Sen. ep. 80. *non crepuit subinde ostium, non allevabatur velum.* Plin. ep. II, 17. s. S. 188. Petron. 7. *ut in locum secretiorem venimus, centonem anus urbana reiecit et hic, inquit, debes habitare.*] Daher unter den Bedienungen der domus Augusta die *velarii* oder *a velis.* S. Grut. inscr. p. 599, 7. 8. Zu weit aber geht Böttiger, Artist. Notizenbl. 1824. n. 2. Kleine Schriften I, S. 404., wenn er sagt: die Alten hätten im Innern der Häuser fast alle Gemächer nur mit Teppichen geschlossen. Stellen wie Terent. Eun. III, 5, 55. Heaut. V, I, 33. Phorm. V, 6, 26. und viele andere widerlegen diess hinlänglich. Wohl aber wurden, auch wo Thüren waren, diese zuweilen noch mit Teppichen verhängt. So heisst es bei Suet. Claud. 10. *inter praetenta foribus vela se abdidit.* Sidon. Apoll. IV. ep. 24. sagt von einem in grosser Einfachheit Lebenden: *tripodes sellae, Cilicum vela foribus appensa, lectus nihil habens plumae* etc. Tac. Ann. XIII, 5. *ut astaret obditis a tergo foribus, velo discreta, quod visum arceret, auditus non adimeret.* Poll. X, 7, 32. *πρὸ μὲν τοῦ κοιτῶνος ἐπὶ ταῖς θύραις παραπετασμάτων σοι δεῖ, εἴτε ἁπλοῦν εἴη τὸ παραπέτασμα λευκὸν ἐξ ὀθόνης, εἴτε καὶ πολύχρουν.* vgl. Wuestemann, Pal. des Scaurus. S. 258., der indessen eine falsche Anwendung auf Hor. Sat. II, 8, 54. macht. s. das. Heind. — Dass auch bei Martial. I, 35, 5.

At meretrix abigit testem veloque seraque,
Raraque Summoeni fornice rima patet.

ein solcher Thürvorhang zu verstehen sei, kann nicht zweifelhaft sein, wenn man damit eine andere Stelle, XI, 45. vergleicht:

Intrasti quoties inscriptae limina cellae,
Seu puer arrisit sive puella tibi,
Contentus non es foribus veloque seraque,
Secretumque iubes grandius esse tibi.
Oblinitur minimae si qua est suspectio rimae,
Punctaque lascivа quae terebrantur acu.

So erhielten auch die Fenster ausser den Laden noch Vorhänge. S. Fea zu Winckelm. W. I, S. 479 ff. — Ein Beispiel, wie die Lüsternheit von solchen Spalten Gebrauch machte, s. bei Petron. 25.

Die sonst sehr bestrittene Frage, ob die Häuser der Alten (überhaupt) nach der Strasse zu

Fenster

gehabt, beantwortet sich auch, abgesehen von den Stellen, wo deren erwähnt werden, leicht, wenn man erwägt, wie die Häuser, z. B. in Pompeji sich äusserlich darstellen. Das Hauptgebäude und eigentliche Wohnhaus ist jederzeit (und so durchaus die römische domus) ein Erdgeschoss. Alle Abtheilungen desselben sind den inneren freien Räumen, dem Atrium, Cavum aedium und Peristyl, zugewandt. Nach der Strasse hin ist es überall mit Tabernen umgeben; natürlich konnten dort keine Fenster sein, und da in Pompeji überall nur das untere Stockwerk erhalten ist, so erklärt es sich, warum man dort überhaupt wenig Fenster gefunden hat. Es lässt sich nicht bezweifeln, dass auch die meisten römischen Häuser solche Tabernen gehabt haben, oder dass, wo diese fehlten, porticus und ambulationes vor denselben lagen. Daher wird überhaupt das untere Stockwerk selten Fenster gehabt haben. Anders musste es natürlich in den oberen Stockwerken sein und wenn man sich auch keineswegs wie bei uns ganze Reihen hoher Fenster denken darf, so ist es doch ganz gewiss, dass sich dort überall deren nach der Strasse

befanden (so gut wie in Athen, s. Charikles I, S. 203 fg.) — So werden sie denn auch nicht selten von den Schriftstellern erwähnt. Stellen freilich, wie Tib. II, 6, 39. *ab excelsa praeceps delapsa fenestra.* beweisen nichts; denn man ersieht daraus nicht, wo es gewesen. Dagegen ganz bestimmt ist Liv. I, 41. (Tanaquil) *ex superiore parte aedium per fenestras in novam viam versas — populum alloquitur.* Ebenso Dionys. IV, 5. Und so sagt auch Vitr. V, 6. *comicae autem* (scenae) *aedificiorum privatorum et maenianorum habent speciem, prospectusque fenestris dispositos imitatione communium aedificiorum rationibus.* Iuvenal. Sat. III, 270 fg. sagt von den Gefahren, welche in den Strassen Roms droheten:

Respice nunc alia ac diversa pericula noctis:
Quod spatium tectis sublimibus, unde cerebrum
Testa ferit, quoties rimosa et curta fenestris
Vasa cadant! quanto percussum pondere signent
Et laedant silicem.

Danach erklären sich auch die Stellen[1], wie Horat. od. I, 25. *Parcius iunctas quatiunt fenestras,* und das schöne Bild bei Prop. IV, 7, 15 sqq.

Iamne tibi exciderunt vigilacis furta Suburae
Et mea nocturnis trita fenestra dolis?
Per quam demisso quoties tibi fune pependi,
Alterna veniens in tua colla manu.

Mart. I, 87. *Vicinus meus est, manuque tangi De nostris Novius potest fenestris.* Bestimmte Zeugnisse sind sodann Liv. XXIV, 21. *pars procurrit in vias, pars in vestibulis stat, pars ex tectis fenestrisque prospectant, et quid rei sit rogitant.* und Plautus Most. IV, 2, 27. wo die Sklaven ihren Herrn abholen wollen, fragt Theuropides: *Quid volunt? quid introspectant?* wo doch niemand an Spalten in der verschlossenen Thüre, oder gar ein Schlüsselloch denken wird. Und wie liessen sich auch sonst die polizeilichen Vorschriften Dig. IX, tit. 3. *De his qui effuderint vel deiecerint.* erklären? Indessen wird man sich die Fenster immer nur klein (daher auch *rimae* genannt; Cic. ad Att. II, 3. *fenestrarum angustias quod reprehendis* etc.) und

ziemlich hoch angebracht denken müssen; sie hatten auch zuweilen Gitter, *clathri*, [welche in der Mauer befestigt waren oder beweglich an Zapfen hingen], Plaut. Mil. II, 4, 25. [*fenestrae clathratae.* vgl. Colum. VIII, 17.], s. Winckelm. W. II, S. 250. [Mazois, Pal. des Scaur. S. 76. In Herculanum hat man Ueberreste davon gefunden.]

Ein grosser Theil der kleineren Gemächer, namentlich die um das Cavädium umherliegenden, erhielt nur ein spärliches Licht durch die Thüre; andere grössere, wie bereits gesagt ist, durch Oeffnungen in der Decke.

Die Fenster mögen in alter Zeit unverschlossene Oeffnungen gewesen sein, die höchstens durch Läden [oder *vela*, Plin. ep. VII, 21. *cubicula obductis velis opaca.* bei manchen ökonomischen Räumen auch durch Netze, Varro R. R. III, 7. *fenestris — reticulatis.*] geschlossen wurden. [So erklären sich wenigstens am besten Ovid. Am. I, 5.

Pars adaperta fuit, pars altera clausa fenestrae.
Iuv. IX, 105.

claude fenestras,
Vela tegant rimas, iunge ostia, tollite lumen.

Plin. ep. IX, 36. *clausae fenestrae manent, mire enim silentio et tenebris animus alitur.* Sen. consol. ad Marc. 22. *lumen omne praecludi iussit et se in tenebris condidit.* Appul. Met. II. p. 57. *conclave obseratis luminibus umbrosum.* Fea zu Winckelmann, Baukunst der Alten, 1. § 63.] In späterer Zeit bediente man sich besonders des *lapis specularis* (Frauenglas, Marienglas), der häufig erwähnt wird. Selbst Säulengänge verschloss man durch dergleichen Fenster. Plin. ep. II, 17. *Egregium hae* (porticus) *adversum tempestates receptaculum; nam specularibus ac multo magis tectis imminentibus muniuntur.* — Wenn man streng an den Worten Seneca's halten wollte, so würden die *specularia*, welche diese Säulengänge verschlossen und welche Thl. I, S. 88. angenommen sind, nicht in Gallus' Zeitalter passen. Denn er sagt ep. 90. *Quaedam nostra demum prodisse memoria scimus, ut specularium usum, perlucente testa clarum transmittentium lumen, ut suspensuras balneorum* etc.

Allein Hirt hat schon, Gesch. der Bauk. III, S. 68. darauf aufmerksam gemacht, dass man die Worte *nostra memoria* nicht streng nehmen dürfe. Denn die *suspensurae balneorum*, von denen dasselbe gelten soll, werden schon von Vitruv beschrieben und Plin. IX, 54, 79. schreibt die Erfindung dem Sergius Orata zu in der Zeit des L. Crassus Orator: *qui primus pensiles invenerit balineas.* Inwiefern Hirt diese Stelle mehr als zweifelhaft nennen mag, ist nicht abzusehen, da auch Macrobius Sat. II, 11. sagt: *Hic est Sergius Orata, qui primus balneas pensiles habuit.* Höchstens könnte man in Rücksicht auf XXVI, 3, 8. sagen, er habe sich widersprochen. Man darf übrigens, um sich vom früheren Gebrauche der Fensterscheiben zu überzeugen, nur an den Kyzikenischen Saal denken, der auf drei Seiten Fensterthüren (*valvas*) oder bis auf den Boden herabgehende Fenster hatte. Wie man sich diese ohne *specularia* denken soll, ist in der That nicht abzusehen. Dann wäre es ein sehr luftiges Haus gewesen. Ihn beschreibt aber auch Vitruv. Die Frage, ob die Alten sich auch des Fensterglases bedient haben, ist früher gewöhnlich verneinend beantwortet worden. In neuerer Zeit ist man indessen darüber nicht in Zweifel und mehr als alle Belege aus späten Schriftstellern beweisen die in Pompeji gefundenen Glasscheiben und selbst Fenster. S. Winckelm. W. II, S. 251. und dazu die Anmerkungen der Herausgeber. Gell, Pompeiana. 1835. I, p. 99. dazu Jahns Jahrb. 1831. I. Bd. S. 456. Hirt, Gesch. der Bauk. III, S. 66 ff., der indessen vielleicht zu weit geht.

[Der Ausdruck *transenna* wird von Non. II, 859. als fenestra erklärt und Cic. de or. I, 35. *quasi per transennam praetereuntes strictim adspeximus.* spricht dafür. Ob es aber ein vergittertes Fenster bezeichnete (da transenna auch den Strick bedeutet) oder eine Deckenöffnung zur Erleuchtung eines Raumes, wie Böttticher, Hypäthraltempel S. 36 fg. will, ist ganz unsicher.]

Heizung.

Die Erwärmung der Zimmer im Winter geschah auf mehr als eine Weise, eigentliche feststehende Oefen hatte man jedoch

im Alterthume nicht. Man legte die zum Winteraufenthalte dienenden Cubicula und Triclinia schon so an, dass sie viel Sonne hatten und das mochte bei dem milderen Klima zum Theil ausreichen [wie man überhaupt bei den Anlagen der Zimmer Himmelsgegend und Sonne mehr berücksichtigte, als jetzt. Vitr. VI, 4 (7).] Ausserdem hatte man wirkliche Kamine, wenn auch wohl nicht nach unserer Art. Suet. Vit. 8. *nec ante in praetorium rediit, quam flagrante triclinio ex conceptu camini.* Hor. Sat. I, 5, 81. *Udos cum foliis ramos urente camino.* Id. epist. I, 11, 19. *Sextili mense caminus.* [Plin. h. n. XVII, 11, 16. *Caminata fossura ore compressiore sint.* Sidon. Ap. ep. II, 2. *hiemale triclinium — quod arenatili camino saepe ignis animatus pulla fuligine infecit.* Isid. XIX, 6. *caminus est fornax.*] In diesem Sinne ist auch *focus* (*a fovendo* Paul. h. v.) zu nehmen Hor. od. I, 9, 5. *ligna super foco large reponens.* Cic. ad Fam. VII, 10. und anderwärts. Oder die Heizung geschah durch Röhren, die aus einem Hypokaustum in die Zimmer geleitet wurden, s. Winckelm. W. II, S. 253 ff.; oder man hatte neben den bewohnten Gemächern kleine Räume, die durch ein Hypokaustum erhitzt wurden und durch eine verschliessbare Oeffnung nach Gefallen die Wärme in das Zimmer einströmen liessen oder nicht: also wirkliche Heizung mit erwärmter Luft. Plin. ep. II, 17. *Applicitum est cubiculo hypocauston perexiguum, quod angusta fenestra suppositum calorem, ut ratio exigit, aut effundit aut retinet.* ebend. *Adhaeret dormitorium membrum, transitu interiacente, qui suspensus et tubulatus conceptum vaporem salubri temperamento huc illucque digerit et ministrat.* Endlich bediente man sich auch eherner Kohlenbecken und tragbarer Oefen (s. die beiden Abbildungen), deren in Pompeji gefunden worden sind. S. Mus. Borb. II. t. 46. III. t. 27. V. t. 44. Roux und Barré, Hercul. und Pomp. VI. t. 67. Man brauchte dieselben auch zum Wasserkochen und zum Warmhalten der Speisen, wie die daran befindlichen Vorrichtungen zeigen. So z. B. hing in dem hier abgebildeten kleinen Ofen ein Kessel. — [Namentlich auf diesen Heizungsapparat bezieht es sich, wenn Brennmaterial gefordert

wurde, welches so wenig Rauch als möglich hervorbrachte, z. B. Kohlen und ausgetrocknetes Holz.] Ob aber die Alten Rauchfänge gehabt haben, ist eine viel bestrittene Frage. Die gewöhnliche Meinung, die Beckmann, Beitr. zur Gesch. der Erfind.

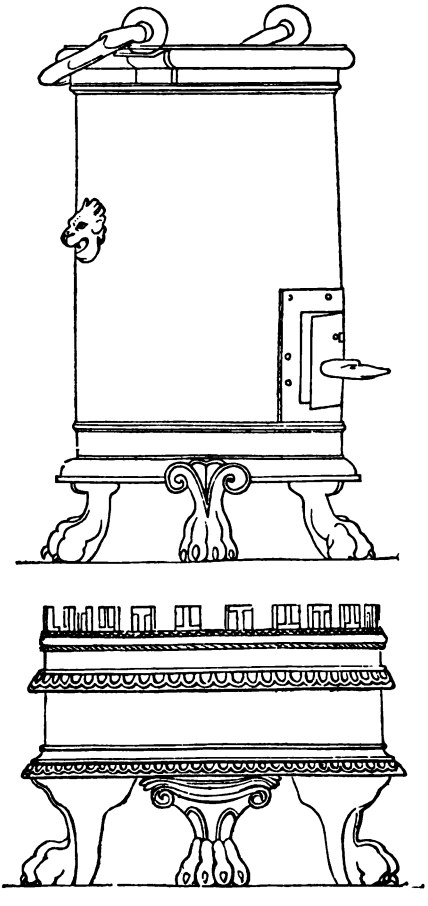

II, S. 391 ff. Voss zu Virg. Georg. II, 242. Heind. zu Hor. Sat. I, 5, 81. mit Anderen [wie Benedetti zu Plaut. Aulul. animadv. 9.] theilen, ist, dass der Rauch nicht durch eine Esse, sondern durch Oeffnungen in der Decke, Fenster und Thüren

gezogen sei, und allerdings scheinen Stellen, wie z. B. Vitr. VII, 3, 4. *Conclavibus, aut ubi ignis, aut plura lumina sunt ponenda, purae fieri debent* (coronae), *ut eo facilius extergeantur: in aestivis et exedris, ubi minime fumus est nec fuligo potest nocere, ibi caelatae sunt faciendae.* und VII, 4, 4. für diese Ansicht zu sprechen. Demungeachtet hat Fea zu Winck. W. II, S. 347. nach Scamozzi, dell' Archit. I. lib. 3. c. 21. nachgewiesen, dass der Gebrauch der Essen den Alten nicht unbekannt gewesen ist, und dass sich auch wirkliche Kamine in Trümmern alter Gebäude gefunden haben. Vgl. Mus. Borb. V. t. 40. In Bezug auf Unteritalien, wo man der Heizung so gut als gar nicht bedurfte, ist allerdings die gewöhnliche Ansicht richtig; denn in Pompeji findet man nur in Bädern und in Backhäusern Schornsteine, in den Wohnzimmern nicht, allein daraus darf man nicht auf Rom und das nördliche Italien schliessen. Hier hat es sicherlich Rauchfänge gegeben, wenigstens seit der Zeit des verfeinerten Luxus; denn da man die Wärme so geschickt in Röhren zu leiten wusste, wird man wohl auch für den Rauch einen Weg gefunden haben. [In den ältesten Zeiten mag der Gebrauch der Essen allerdings auch hier sehr beschränkt gewesen sein, wesshalb die alten Atrien vom Rauch verunziert wurden; allein die Wohn- und Arbeitszimmer für den Winter haben gewiss bald Kamin und Essen erhalten. Aus Hor. Sat. I, 5, 80 fg.

lacrimoso non sine fumo,
Udos cum foliis ramos urente camino.

ist wenigstens auf ein Nichtvorhandensein des Rauchfanges nicht zu schliessen, denn bei einem solchen Brennmaterial wird es allenthalben Rauch geben, auch wenn der beste Rauchfang vorhanden ist. Wollte man sich darauf berufen, dass man wegen mangelnden Rauchfanges trocknes und sogar mit amurca bestrichenes Holz (Hor. od. III, 17, 13. Mart. XIII, 15. *acapna.* Plin. h. n. XV, 8. Cat. R. R. 130.) habe anwenden müssen oder auf Mart. XIII, 30. *fumoso Decembri.* verweisen, so ist dieses theils auf die tragbaren Oefen zu beschränken, welche natürlich keine Esse hatten, theils daraus zu erklären, dass die Essen in den

niedrigen Häusern nicht hoch sein konnten, wo wegen geringer Zugluft Rauch sehr schwer zu vermeiden war, zumal da die Kamine offen waren. Solche Stellen, wie Virg. Aen. XII, 569. *fumantia culmina.* und Ecl. I, 82. *villarum culmina fumant.* beweisen weder das Eine noch das Andere, denn es können auch Rauchfänge gemeint sein, welche oben im Dachfirst münden. Die Entscheidung des Aristo über den Servitutstreit Dig. VIII, 5, 8. § 5 ff. spricht mehr für als gegen Essen. Vgl. Avellino, descr. di una casa, la seconda etc. p. 39. Was endlich die Küchen betrifft, s. oben S. 194.]

[Schlussbemerkungen.

Um diesen Excurs nicht allzusehr auszudehnen, mögen hier nur noch einige Andeutungen über das Charakteristische des römischen Wohnhauses Platz finden.

1) In Betreff der allgemeinen das Areal umgrenzenden und die einzelnen Theile scheidenden Grundlinien ist zu bemerken, dass die Häuser nicht immer gerade Linien und rechte Winkel hatten, wie auch Plan B beweist. S. Thl. I, S. 100. Selten dachte man daran, die durch den schrägen Lauf der Strassen bedingte unregelmässige Gestalt durch Abschneiden der schiefwinkligen Ecken zu verbessern und durch Benutzung dieses Raumes zu Bädern, Tabernen u. s. w. für das eigentliche Wohnhaus rechtwinklige Formen zu gewinnen, wie man es in der Villa des Diomedes zu Pompeji findet.

2) Der Anblick der römischen domus von Aussen machte trotz des gewöhnlich angebrachten Schmuckes nur einen geringen Eindruck, woran theils die grosse Niedrigkeit des Hauses, theils die Kleinheit der Fenster oder deren gänzlicher Mangel, theils endlich die Unregelmässigdeit des Baues Schuld war, indem nur einzelne Theile ein zweites Stockwerk hatten und dadurch unsymmetrisch über die anderen hinausragten.

3) In einem um so glänzenderen Lichte zeigt sich das Innere des Hauses, dessen Haupteigenthümlichkeit in der Vertheilung der einzelnen Räume bestand. Man findet nämlich stets die Zimmer um einen offenen Raum (Atrium, Cavum aedium, Peristyl) als gemeinsamen Mittelpunkt herum gruppirt. Ein

solcher Hof mit seinen umliegenden Zimmern bildet eine für sich abgeschlossene Abtheilung und je grösser das Haus ist, um so öfter wiederholt sich diese Construktion. Die gewöhnlichen Zimmer zum Wohnen und Schlafen sind klein, um so grösser aber die Räume für die Besuche, namentlich die Höfe, von denen die angrenzenden Zimmer Licht und Luft empfingen, durch welche Einrichtung auch alle Stürme und jede Zugluft abgeschlossen wurde. Freilich weilten die Blicke der Bewohner nicht auf dem wechselvollen Gewühle der Strassen, sondern auf den inneren Höfen, den bekannten Baumgruppen und Hallen, aber dieser Blick war auch ein prächtiger. Namentlich musste es ein wahrhaft bezaubernder Effekt sein, wenn man bei geöffneten Thüren und Vorhängen von dem Ostium aus die drei Höfe mit ihren marmornen Säulen, plätschernden Wassern, schattigen Bäumen und strahlenden Wänden in der schönsten Perspektive auf einmal überblickte, Alles überspannt von dem tiefen Blau des italischen Himmels! — Leider ist im Mittelalter diese Bauart ganz verschwunden und nur der klösterliche Kreuzgang erhielt, wie man mit Recht bemerkt hat, ein schwaches Andenken an die alte Einrichtung. Vgl. noch die Schlussbemerkungen in den Schriften von Engelhard und Zumpt.]

ZWEITER EXCURS ZUR ZWEITEN SCENE.

DAS VERSCHLIESSEN DER THUEREN.

Zu den unverständlichsten Stellen der alten Schriftsteller pflegen immer die zu gehören, welche auf irgend einen der neueren Zeit fremd gewordenen Mechanismus sich beziehen. Wenn es schon überaus schwierig ist, auch da, wo geflissentliche Beschreibungen vorliegen, wie durch Heron und Vitruv von den hydraulischen Maschinen des Ktesibios, sich in die Eigenthümlichkeit der mechanischen Vorrichtungen hineinzudenken,

so ist oft kaum eine hinreichende Erklärung möglich, wenn nur gelegentlich einer für die Zeit hinlänglich bekannten Sache Erwähnung geschieht, der Mechanismus möge übrigens so einfach gewesen sein, als er wolle. Diess gilt namentlich auch in allen den Fällen, wo der Schlösser oder richtiger des Verschlusses der Thüren gedacht wird. Der Stellen, worin diess geschieht, sind viele, aber fast alle geben über die Art und Weise des Verschliessens nicht mehr Aufschluss, als die zahlreichen antiken Schlüssel, die nur eben bestätigen, was man ohnehin weiss, dass es Schlösser gab.

Wenn Böttiger, Kunstmyth. I, S. 271. in oft von ihm beliebter Weise sagt: „Ueberhaupt möchte der Abschnitt von dem Schlosserhandwerk in einer besonders nach Pollux Onomastikon noch zu schreibenden Technologie des Alterthums noch vieler Aufklärung bedürfen," so ist diess daher allerdings wahr; nur wird gerade die Nomenklatur bei Pollux am wenigsten zur Erklärung beitragen. Die Untersuchung müsste nicht nur mit der ältesten griechischen Zeit beginnen, für welche Homer sehr wichtige Andeutungen enthält, sondern auch den Orient umfassen, inwiefern es wahrscheinlich ist, dass man den Ursprung der Schlüssel in Phönicien zu suchen hat. Einigermaassen ist diess auch in den bedeutenderen Schriften, welche von dem Gegenstande handeln, geschehen. Ich nenne davon vorzüglich Salmas. Exercitt. ad Sol. p. 649 ff. Sagittarius de ian. vett. Altenb. 1672. cap. 9—15. [und dazu dess. epistol. et anal. Ien. 1694.] den ich jedoch nur anführe, weil seine Schrift auch eine Art von Autorität erlangt hat, obgleich sie nur ein Aggregat unbenutzter Citate ist. Weit gelehrter ist die Abhandlung von Molin, de clavibus veterum in Sallengre, thes. antt. Rom. III, p. 795 ff. Mit den von ihm gelieferten Abbildungen alter Schlüssel vergl. man Montfauc. Antiq. expl. Tom. III. P. I. t. 54. 55. [S. auch Winckelmanns W. II, S. 79. Endlich gab Avellino, descr. di una casa p. 70. 75 fg. tav. X, 16. 17. zwei interessante Abbildungen von erhaltenen Schlössern (das eine rund, das andere viereckig) nebst einem Schlüssel.] Eine solche, das ganze Alterthum umfassende Untersuchung liegt mir

indessen hier um so ferner, als die älteste, noch bei Homer sehr einfache Weise des Verschlusses auf den römischen Gebrauch keine Anwendung leidet; man müsste denn die Uebereinstimmung in dem gemeinschaftlichen Gebrauche hölzerner Querriegel suchen, die ohnehin der Erklärung weniger bedürfen. Es kommt hier hauptsächlich darauf an, Ausdrücke, wie *obex, sera, repagula, pessuli, claustra* zu erklären und, wenn ich auch nicht hoffen kann, genügendes Licht über den dunkeln Gegenstand zu verbreiten, so will ich doch nicht unterlassen, wenigstens auf die Momente aufmerksam zu machen, die hauptsächlich ins Auge gefasst werden müssen.

Zuerst ist es natürlich, dass die Weise des Verschlusses eine andere sein musste, je nachdem die Thüren selbst verschieden waren. Es war nicht gleichgültig, ob sie nach Innen oder nach Aussen sich öffneten, oder ob es Flügelthüren, *bifores* waren, oder den sogenannten spanischen Wänden gleichende Klappthüren, *valvae* im ursprünglichen Sinne nach Varro bei Serv. zu Virg. Aen. I, 453. *Valvae sunt, quae revolvuntur et se velant.*

Die Flügelthüren mögen, wenigstens in Privathäusern bei weitem die gewöhnlichsten gewesen sein. Schlugen sie nach Innen, so war das natürlichste und einfachste Mittel, sie zu verschliessen, ein quer vorgeschobener Balken oder hölzerner Riegel. Der eigentliche Ausdruck für diesen Querriegel war *sera.* Er wurde vermuthlich in Löcher, welche sich in den Pfosten befanden geschoben und war in keiner Weise an der Thüre befestigt, sondern konnte und musste ganz hinweggenommen werden, wenn man sie öffnen wollte. Leider ist das Fragment aus Festus unter *reserari* p. 282 M. so verstümmelt, dass es keinen Beweis abgeben kann, obgleich sich der Zusammenhang leicht errathen lässt; allein es giebt andere unzweideutige Belege. Dahin rechne ich weniger die Erklärung, welche Nonius I, 195. [im Ganzen nach Varro L. L. VII, 108.] giebt: *Reserare, aperire. a sera dictum, qua remota valvae patefiunt;* denn der Ausdruck *removere* möchte noch zweideutig scheinen können. [Aehnlich IV, 355. nur dass der Querbalken

hier auch *patibulum* genannt wird.] Hingegen heisst es bei [Paul. Diac. v. asserere p. 25 M. *unde etiam serae appellantur, quia foribus admotae opponuntur defixae postibus, quemadmodum ea, quae terrae inseruntur,*] Ovid. Fast. I, 265.

Et iam contigerat portam, Saturnia cuius
Demserat appositas insidiosa seras.

und V, 280.

Tota patet demta ianua nostra sera.

Dasselbe folgt aus Petr. 16. *Dum loquimur, sera sua sponte delapsa cecidit reclusaeque subito fores admiserunt intrantem.* Daher mag allerdings bei Festus gelesen werden: *serae namque dicuntur fustes, qui opponuntur clausis foribus.*, und daher ist auch der gewöhnliche Ausdruck für solches Verriegeln *opponere* oder *apponere seram*, d. i. *obserare*, [z. B. Iuv. IV, 347. Ovid. Am. II, 243 fg.] Dass die *sera* aber in den Pfosten auflag, ergiebt sich aus dem Refrain in der Ovidischen Elegie Amor. I, 6.

Tempora noctis eunt: excute poste seram.

wo in der Verbindung mit *excutere* unter *postis* nicht die Thüre verstanden werden kann. [Auch zeigen viele pompejanischen ostia die eingestemmten Vertiefungen in beiden Pfosten, um den Querbalken aufzunehmen, Avellino, descr. di una casa Pomp. p. 8 fg.] — Wenn man von der *sera* den *obex* unterscheidet, so ist diess nur insofern richtig, als das Wort genereller Ausdruck ist, der alles was vorgelegt oder vorgeschoben wird bedeutet [Virg. Georg. IV, 422. *obice saxi.* Oros. III, 19. Sil. Ital. IV, 23 fg.

ac robora portis
Et fidos certant obices arcessere silva. u. A.];

keinesweges aber ist an eine besondere Vorrichtung zu denken. Daher heisst es bei Paul. Diac. p. 187 M. *Obices pessuli, serae.* [vgl. Gell. IV, 17.]

Wohl aber mögen anderer Art die *repagula* gewesen sein. Von ihnen sagt Festus p. 281. [mit Muellers Anm. S. 403.] *Repagula sunt, ut Verrius ait, quae patefaciundi gratia ita figuntur, ut ex contrario quae oppanguntur.* (Exc. *ut e contrario oppangantur.*) — *quae poetae interdum repages appel-*

lant. Aus den Worten *patefaciundi gratia* lässt sich sch essen, dass es eine Vorrichtung war, welche gestattete, mit weniger Mühe als bei der *sera* die Thüre zu öffnen, und da der Name, die späteste Latinität ausgenommen, nur im Plural vorkommt, so kann man vermuthen, dass dadurch nicht, wie durch *sera*, ein Querbalken, sondern zwei von beiden Seiten her sich begegnende Riegel bezeichnet werden [gewöhnlich von Holz, PLIN. h. n. XVI, 42, 82.], wesshalb wohl FESTUS sagt: *e contrario oppanguntur*. Dann bedurfte es natürlich einer Verbindung beider und vielleicht wurde diese auf dieselbe Weise bewirkt, wie bei den Griechen durch *βάλανος*, einen Bolzen, der in eine Höhlung, *βαλανοδόκη*, gesenkt den Riegel mit der Thüre verband, und, da er selbst hohl war, mittels eines hineinpassenden schlüsselartigen Instrumentes, *βαλανάγρα*, wieder herausgezogen wurde, wenn die Thüre geöffnet werden sollte. Einer gleichen Vorrichtung bedurfte es auch noch in anderen Fällen: erstlich wenn die Thüren nach Aussen schlugen, wo der innerlich vorgeschobene Riegel nichts genützt haben würde, wenn er nicht durch irgend etwas mit der Thüre verbunden gewesen wäre. Diess konnte indessen auch durch einen einfachen Haken geschehen; wollte man aber die Thüre so verschliessen, dass auch von Innen nicht jeder sie öffnen konnte, so erreichte man, von künstlicherem Verschlusse abgesehen, diesen Zweck auch durch die *βάλανος*.

Dieser Bolzen wird nun gemeiniglich für dasselbe mit dem gehalten, was die Römer *pessulus* nannten und so nimmt den Namen auch BÖTTIGER Kunstmyth. I, S. 260. Mir ist aber, ausser dem von Sagittarius angeführten Marcellus Empiricus, keine Stelle bekannt, die nicht vielmehr dagegen stritte, als dafür bewiese. — Die Sache wird schon von PLAUTUS erwähnt. Aul. I, 2, 25. *occlude sis fores ambobus pessulis.* Dann von TERENT. Heaut. II, 3, 37. *Anus obdit foribus pessulum.* Eun. III, 5, 55. *pessulum ostio obdo.* Allein die Stellen, welche etwas deutlicher davon sprechen, sind bei APPUL. Met. I, p. 44 Oud. *Ego vero adducta fore pessulisque firmatis grabatulo etiam pone cardines supposito et probe aggesto super eum*

me recipio. p. 49. *Commodum limen evaserant et fores ad pristinum statum integrae resurgunt, cardines ad foramina resident, postes ad repagula (?) redeunt, ad claustra pessuli recurrunt.* p. 52. *Sumo sarcinulam meam et subdita clavi pessulos reduco. At illae probae et fideles ianuae, quae sua sponte reseratae nocte fuerant, vix tandem et aegerrime tunc clavis suae crebra immissione patefiunt.* III, p. 199. *Et cum dicto pessulis iniectis et uncino firmiter immisso sic ad me reversa.* IX, p. 631. *Tunc Myrmex tandem clave pessulis subiecta repandit fores.* — Es fällt in die Augen, dass in allen diesen Stellen von etwas ganz anderem die Rede ist als von einem hohlen Bolzen, der in die Oeffnung der *sera* eingesenkt wurde. Weder lässt sich damit der Ausdruck *pessulum obdere foribus* und das bei Appulejus mehrmals vorkommende *oppessulata ianua* wohl vereinigen, noch sieht man ein, warum in den meisten Fällen der Plural, *pessuli,* steht. Aus Appulejus aber wird zwar die Beschaffenheit der alten Schlösser auch nicht völlig klar, aber dass unter *pessulis* Riegel zu verstehen sind, welche durch einen Schlüssel vor- und rückwärts bewegt werden, darüber kann kein Zweifel sein und hätte man auch nur genauer angesehen, was Salmasius a. a. O. p. 650. darüber sagt, so würde man nicht in eine Verwechselung der *pessuli* mit der *sera* und *βάλανος,* der *clavis* mit der *βαλανάγρα* gefallen sein.

Bei Terenz kann unter *pessulus* ein einfacher Riegel verstanden werden, der vor- und zurückgeschoben wurde, ohne dass man dazu eines Schlüssels bedurfte; bei Appulejus hingegen können die *pessuli* (ein Doppelriegel, der durch einen Schlüssel bewegt wird) nicht zurückgezogen werden, ohne den Schlüssel zu gebrauchen. Daher kann darüber kein Zweifel sein, dass im letzteren Falle wirkliche bedeckte Schlösser zu verstehen sind, und wenn es in der zweiten aus Appulejus angeführten Stelle heisst: *ad claustra pessuli recurrunt,* so sind *claustra* der Schlosshaken, in den die Riegel einschliessen. — Diese Erklärung ist um so wahrscheinlicher, da dieselbe Art des Verschlusses noch jetzt in Rom sehr gewöhnlich ist.

Solche Schlösser mussten natürlich alle Thüren haben, welche von Aussen verschlossen und geöffnet werden sollten, wie namentlich an Vorrathskammern, Schränken u. s. w. Bei den Hausthüren fand das Bedürfniss solchen Verschlusses weniger Statt, weil immer jemand im Hause blieb, um öffnen zu können. Wollte man diess von Aussen thun, so war dennoch, wie es scheint, in den meisten Fällen der Schlüssel nur innerlich zu gebrauchen. Es war dann ein Loch in der Thüre, durch welches man die Hand stecken konnte, um mittels des Schlüssels die Riegel zurück zu ziehen. So findet es sich bei Appuleius Met. IV, p. 359., wo der eine der Räuber so zu öffnen versucht: *qua clavi immittendae foramen patebat, sensim immissa manu claustrum evellere gestiebat.* denn mit Oudendorp und Anderen anzunehmen, die Schlüssel seien so gross gewesen (*claves eas oportet fuisse maximas*), dass man durch das eigentliche Schlüsselloch die Hand habe stecken können, ist fast lächerlich. Eben so hat man sich vielleicht die Sache zu denken bei Petron. c. 94. *continuo limen egressus adduxit repente ostium cellae meque nihil tale exspectantem inclusit exemitque raptim clavem et ad Gitona investigandum cucurrit.*; denn hätte Eumolpus auch äusserlich den Schlüssel stecken lassen, so wäre es doch dem Encolpius nicht möglich gewesen zu öffnen. Vermuthlich liess man ihn aber gewöhnlich am Schlosse innerlich stecken und das war auch hier der Fall gewesen.

Bei Schränken und überhaupt kleineren Behältnissen, welche irgend etwas verwahrten, wäre natürlich ein solches Loch in der Thüre sehr übel angebracht gewesen. Sie wurden also, wie bei uns, von Aussen verschlossen. Dasselbe geschah indessen auch mit anderen und selbst Hausthüren. Mit Gewissheit ergiebt sich diess aus Plaut. Most. II, 1, 57.

— *Clavem mihi harunce aedium Laconicam*
Iam iube efferri intus hasce ego aedes occludam hinc foris.

Tranio will dem zurückgekommenen Theuropides glauben machen, es wohne niemand mehr in dem Hause; darum verschliesst er von Aussen, während er schon dem Philolaches geheissen hat, es innerlich zu thun. Beides geschieht v. 78.

Clavim cedo atque abi intro atque occlude ostium,
Et ego hinc occludam.

Es musste also ein doppeltes Schloss an der Thüre sein, oder der Verschluss geschah von Innen durch die *sera* oder *repagula*, von Aussen durch ein eigentliches Thürschloss. Ferner musste, wer vor der Thüre stand, wahrnehmen können, ob sie von Aussen verschlossen sei, sonst würde Tranio zwecklos zuschliessen. Der dreifach gezahnte Schlüssel wird durchaus als eine Erfindung der Lacedämonier angegeben, wesshalb er eben *clavis Laconica* hiess und ich will die von Salmasius, Sagittarius, Molin und Wuestemann Pal. d. Sc. S. 183. aus Aristophanes und seinem Scholiasten, Menander und Eustathius angeführten Stellen nicht wiederholen. Vgl. auch O. Mueller, Dorer. II, S. 28. In welche Zeit die Erfindung falle, ist für den römischen Gebrauch eine völlig gleichgültige Frage; denn lange vor der Zeit, aus welcher wir Nachrichten über das häusliche Leben der Römer erhalten, war er erfunden.

[Eine bisher übersehene und von Avellino zuerst veröffentlichte Art des Verschliessens ist, dass man einen an dem unteren Ende der Thüre befestigten Riegel in die untere Schwelle und einen anderen an dem oberen Ende in den Sturz der Thüre schob, zu welchem Behufe besondere Vertiefungen da waren. Dieses geschah ziemlich regelmässig bei den Flügelthüren, welche an jeder ihrer beiden Abtheilungen und zwar an der schmalen Seite einen Riegel hatten, so dass man nach Belieben nur den einen Flügel öffnen konnte, und an den mehrtheiligen Klapp- oder Schiebethüren (wie sie die Tabernen und Tablina hatten), deren einzelne Blätter (s. S. 155.) eine besondere Befestigung durch diese in den Boden eingreifenden Riegel erhielten. Ohne diesen Mechanismus würde eine solche Thüre, wenn sie verschlossen war, nicht leicht eine gerade Linie gebildet haben. Dieses sehen wir in den beiden Tabernen des Hauses der Bronzen (Avellino descr. — la seconda p. 5 ff.) und in dem Tablinum des Hauses der mit Figuren geschmückten Kapitäler (Avellino descr. de una casa p. 4 ff.) Der Name dieser ohne Schlüssel zu bewegenden Riegel war *pessulus* als die all-

gemeine Bezeichnung solcher Vorrichtungen, und folgende Stellen mögen derselben Erwähnung thun. Plaut. Aulul. s. oben, Cist. III, 18.

Ubi estis servi? obcludite aedes pessulis, repagulis.

Curc. I, 2, 60 ff.

Pessuli, heus pessuli, vos saluto lubens
Vos amo, vos volo, vos peto atque obsecro
Gerite amanti mihi morem amoenissimi —
Subsilite, obsecro et mittite istanc foras.

Auch Ter. Heaut. s. oben. Marcell. Empir. 17. *foramine, in quo ianuae pessuli descendunt, quidquid repereris, collige.* Prud. in Symmach. I, 65 fg.

Nunc foribus surdis, sera quos vel pessulus artis
Firmarunt cuneis.

Polyb. XV, 30. θύρας — ἀποκλειομένας δὲ διττοῖς μοχλοῖς.]

Endlich ist zu bemerken, dass die Thüren zuweilen sogar versiegelt wurden (*obsignare cellas*), welche Sitte alt war, wenn auch nicht allgemein. Plaut. Cas. III, 1, 1. *Obsignate cellas; referte anulum ad me.* und gerade wo kein *cellarius* war. [Plin. h. n. XXXIII, 6. *At nunc cibi quoque ac potus anulo vindicantur a rapina.* Ausser dem Versiegeln der Vorrathskammern wird auch das der Frauengemächer erwähnt, jedoch nur bei den Griechen, Aristoph. Thesm. 414 ff. Plat. de Leg. XII, p. 954. Pauly, Realencykl. IV, S. 20.] Cicero's Mutter versiegelte selbst die leeren Flaschen, ad Fam. XVI, 26. *sicut olim matrem nostram facere memini, quae lagenas etiam inanes obsignabat, ne dicerentur inanes aliquae fuisse, quae furtim essent exsiccatae.* [Pers. Sat. VI, 17. Martial. IX, 88.] Anders ist es Plaut. Mil. III, 2.

[DRITTER EXCURS ZUR ZWEITEN SCENE.

DAS HAUSGERAETHE.

Wir nehmen hier Hausgeräthe im weiteren Sinn, ohne uns auf die Bedeutung der römischen *supellex* zu beschränken. Die Römer verstanden nämlich unter *supellex* nach Pomp. Dig. XXXIII, 10, 1. *domesticum patrisfqm. instrumentum, quod neque argento aurove facto vel vesti adnumeratur.* Aehnlich Alfen. ebend. 6. und Tubero bei Cels. 7. § 1. *instrumentum quoddam patrisfam. rerum ad quotidianum usum paratarum, quod in aliam speciem non caderet, ut verbi gratia penum, argentum, vestem, ornamenta, instrumenta agri aut domus.* Es war also ursprünglich Gold und Silber davon ausgeschlossen, bis später in den Zeiten des gestiegenen Luxus auf den Stoff nichts mehr ankam, sondern nur auf den Gegenstand. Cels. a. a. O. *Nec mirum est, moribus civitatis et usu rerum appellationem eius mutatam esse; nam fictili aut lignea aut vitrea aut aerea denique supellectile utebantur; nunc ex ebore atque testudine et argento, iam ex auro etiam atque gemmis supellectile utuntur, quare speciem potius rerum quam materiam intueri oportet.* Desshalb zählt Paull. ebend. 3. als Gegenstände des supell. auf: Tische, Stühle, Bänke, lecti, Lampen, allerlei vasa, pelves, aquiminaria u. a., auch wenn sie von edlem Metall oder anderem kostbaren Stoffe waren, (*cristallina, argentea, vitrea, murrhina.* S. Sen. ep. 110. *gemmeam supellectilem.* Paull. rec. sent. III, 6, 67.) Schränke u. s. w., s. noch Dig. l. l. 8. 9. § 1. Iavol. 11. und Dig. XXXIV, 2, 19. § 8. 9. 17.

Von diesem Geräthe unterschieden die Römer das sogenannte *instrumentum*, d. i. nach Ulp. Dig. XXXIII, 7, 12. pr. *apparatus rerum diutius mansurarum, sine quibus exerceri nequiret possessio,* so z. B. bei einem Landgut alle ökonomischen Geräthschaften, Vieh und Sklaven, bei einer Bäckerei alle zur Betreibung dieses Geschäfts nothwendigen Gegenstände, bei einer

Taberne alle erforderlichen Gefässe, PAULL. rec. sent. III, 6, 61 ff., bei einem Hause nach PEGASUS, CASSIUS und A. *quod tempestatis arcendae aut incendii causa paratur* (*ad tutelam domus*) z. B. Feuerspritzen, alle Reinigungswerkzeuge u. s. w. ULP. DIG. XXXIII, 7, 12. § 16 ff. Andere Juristen verstanden freilich dem Sprachgebrauch des gemeinen Lebens zufolge unter instrumentum eines Hauses auch die ganze supellex mit, wie NERATIUS und ULPIAN s. ebendas. § 35. 43. CIC. de orat. I, 36. *in oratoris instrumento tam lautam supellectilem nunquam videram*, öfters SUET. Oct. 71. 73. Tib. 36. Cal. 39. u. s. w., in einem solchen weiten Sinne, wie wir hier Hausgeräthe nehmen. Dazu gehörten die Zimmermobilien, die Schränke und Kasten, die Gefässe für Flüssigkeiten, der Beleuchtungsapparat, die Uhren, das Küchengeräthe und die Instrumente für die Erhaltung der Reinlichkeit.]

Die Mobilien der Zimmer waren nicht zahlreich, so dass die römischen Zimmer nach modernen Begriffen fast leer erschienen wären. Kein Schreibtisch, keine Glasschränke und Kommoden standen dort, keine Spiegel bedeckten die Malereien der Wände. Die ganze Einrichtung bestand in lectis, Tischen, Stühlen, Candelabern. Höchstens kam dazu eine Wasseruhr und für den Winter ein Kohlenbecken. Dagegen wurde an diesen Stücken hinsichtlich der Eleganz und Pracht nichts gespart.

Lectus.

[PAUL. DIAC. h. v. p. 115 M. VARRO L. L. V, 166.] Der lectus, den man weder durch Bett noch durch Sopha recht übersetzt, war ein einfaches Gestell, das gewöhnlich zu Kopfe eine niedrige Lehne hatte und bald aus Holz [TER. Adelph. IV, 2, 46. SEN. ep. 95. Ein solches einfaches versteht auch wohl HOR. ep. I, 5, 1. unter *Archiacis lectis* und GELL. XII, 2. unter *Soterici lect.*] (bei den Reichen aus sogenanntem Cedern- oder Therebinthenholz, PROP. III, 7, 49. PERS. I, 52. PLIN. h. n. XVI, 43.), bald und gewiss sehr häufig aus Erz bestand. CIC. Verr. IV, 26. *Iam vero lectos aeratos et candelabra aenea num cui, praeter istum, Syracusis per triennium facta esse existimatis?* PLIN. h. n. XXXIV, 3, 8. *triclinia aerata* (dass

aerata hier nicht heisst: hölzerne Gestelle mit Erzfüssen, welche PLIN. XXXIV, 2, 4. erwähnt, geht daraus hervor, dass PLIN. lauter Gegenstände aufzählt, welche aus massivem Erz bestanden; doch kann an anderen Stellen aerata allerdings die Erzfüsse bezeichnen, z. B. vielleicht LIV. XXXIX, 6.) Die hölzernen lecti wurden mit Elfenbein, Schildplatt und edlem Metall ausgelegt, und namentlich mit elfenbeinernen, silbernen und goldnen Füssen ausgestattet. Man denke schon an das Bett des Odysseus, Odyss. XXIII, 199 fg.

ἐκ δὲ τοῦ ἀρχόμενος λέχος ἔξεον, ὅφρ' ἐτέλεσσα,
δαιδάλλων χρυσῷ τε καὶ ἀργύρῳ ἠδ' ἐλέφαντι.

wie vielmehr nicht in Rom, gegen dessen verschwenderische Pracht der ausschweifendste Luxus aller Zeiten als ärmliches Unvermögen erscheinen muss. [An manchen Stellen ist ausdrücklich vom Belegen mit edlen Stoffen die Rede, wie PLIN. h. n. l. l. und IX, 11. XXXIII, 11. - SUET. Cal. 32. IAVOL. Dig. XXXII, 100. *lectos testudineos pedibus inargentatos.* PAULL. XXXIII, 10, 3. § 3. *lectos inargentatos vel inauratos atque gemmatos.* an anderen heisst es ganz allgemein *lecti aurei, aurati, eburnei, eburati, argentei* u. s. w. CIC. Tusc. V, 21. SUET. Caes. 49. HOR. Sat. II, 6, 103. IUV. VI, 80. PLAUT. Stich. II, 2, 53. PLIN. h. n. XXXVII, 2. SEN. ep. 110. VOP. Firm. 3. PAP. Dig. XXXIII, 10, 9. § 1. VARRO L. L. IX, 47., *lectos alios ex ebore alios ex testudine,* womit übrigens auch meistens plattirte, selten massive Gestelle gemeint sind. Wenigstens fiel es auf, als Heliogabal Gestelle *solido argento* hatte. LAMPR. Hel. 20. Andere Ausschweifungen des Luxus s. SPART. Ael. Ver. 5.]

Dieses Gestell war mit Gurten bespannt, die bald *fasciae,* bald *institae,* auch wohl *restes* genannt werden, und das Polster, die Matraze trugen. (Im MUS. GREGOR. ist ein bronzener lectus mit einem Geflecht von Bronzeschienen statt der Gurte.) Das sind die *tenta cubilia* bei HORAT. Epod. XII, 12. Daher bei CICERO de div. II, 65. *Defert ad coniectorem quidam, somniasse se, ovum pendere ex fascia lecti sui cubicularis.* MART. V, 62.

Nulla tegit fractos nec inanis culcita lectos,
Putris et abrupta fascia reste iacet.

Petr. c. 97. *Imperavi Gitoni, ut raptim grabatum subiret, annecteretque pedes et manus institis, quibus sponda culcitam ferebat.* [Cat. R. R. 10. *lectos loris subtentos.*] Vgl. Rader zu d. a. St. Mart. und Wouwer und Heins. zu Petron. Darauf bezieht sich auch der etwas schaale Witz bei Aristoph. Av. 812 ff.

Π. Βούλεσθε τὸ μέγα τοῦτο, τοὐκ Λακεδαίμονος,
Σπάρτην ὄνομα καλῶμεν αὐτήν; Ε. Ἡράκλεις.
σπάρτην γὰρ ἂν θείμην ἐγὼ τῇ 'μῇ πόλει;
οὐδ' ἂν χαμεύνῃ πάνυ γε κειρίαν ἔχων.

Auf den Gurten lag das Polster, *torus*, welches wenigstens später *culcita* genannt wurde. [Ueber torus s. wunderbare Etymologien bei Varro L. L. V, 167. Isidor. XX, 1. Serv. zu Virg. Aen. II, 2.] Das gewöhnliche und eigentliche Material, womit man Polster nnd Kissen stopfte, *tomentum* [Tac. Ann. VI, 23. Suet. Tib. 54.], waren Wollenflocken. S. Plin. VIII, 48, 73. welcher diesen Gebrauch der Wolle aus Gallien herleitet, ohne die Zeit bestimmen zu können, wo er üblich geworden. In alter Zeit aber hatte man blosse Strohmatrazen: *Antiquis torus e stramento erat, qualiter etiam nunc in castris.* und auch später stopften Aermere ihre Polster mit geschnittenem Schilfe (ulva) etwa wie wir mit Seegras, oder gar mit Heu. Mart. XIV, 160.

Tomentum concisa palus Circense vocatur.
Haec pro Leuconico stramina pauper emit.

Ueber die Lesart *Leuconio* oder *Lingonico* s. Salm. z. ep. 159. [Ovid. Met. VIII, 655. Fast. V, 519.] Mart. XIV, 162. *Foenum.*

Fraudata tumeat fragilis tibi culcita mula:
Non venit ad duros pallida cura toros.

So sagt auch Seneca de vita beata, c. 25. *Nihilo miserior ero, si lassa cervix mea in manipulum foeni acquiescet, si super Circense tomentum per suturas veteris lintei effluens incubabo.* und [Plin. XXVII, 10. von dem Gnaphalion, der sogenannten Wiesenwolle: *cuius foliis albis mollibusque pro tomento*

utuntur. — *Culcita* bedeutet wohl gewöhnlich, aber nicht immer das Polster worauf man lag, sondern überhaupt einen Pfühl, ein Kissen. [Varro L. L. V, 167. leitet das Wort *ab inculcando* her, nämlich *quod in eas* (culcitas) *acus aut tomentum aliudve quid calcabant.* Isidor. XIX, 26.] Man sehe nur Plaut. Mil. IV, 4, 42. *habeas culcitam ob oculos laneam.* vgl. Petr. c. 38. Später scheinen Weichlinge auch mit der Wolle nicht zufrieden gewesen zu sein, und es wurden nicht nur die cervicalia, sondern selbst der torus mit Federn gestopft. Besonders die Federn der weissen Gänse und namentlich den Flaum nahm man dazu; vorzüglich aber waren, wie etwa bei uns die Eiderdaunen, die Federn der kleinen, weissen germanischen Gänse, *ganiae,* in hohem Werthe, zu deren Jagd die Praefekten ganze Cohorten aussandten, und deren Federn mit fünf Denaren das Pfund bezahlt wurden. *Eoque deliciae processere, ut sine hoc instrumento durare iam ne virorum quidem cervices possint,* sagt Plinius X, 22, 27. Indessen spricht schon Cicero Tusc. III, 19. von einer *culcita plumea.* [Iuv. VI, 88 fg.

Sed quamquam in magnis opibus plumaque paterna
Et segmentatis dormisset parvula cunis.]

Auch Schwanenflaum wurde genommen nach Mart. XIV, 161.

Lassus Amyclaea poteris requiescere pluma,
Interior cycni quam tibi lana dedit.

[Heliogabal nahm sogar die *plumas perdicum subalares* dazu, Lampr. Hel. 19.] Dass auch der torus mit Federn gestopft wurde, sieht man aus Mart. XIV, 159.

Oppressae nimium vicina est fascia plumae?
Vellera Leuconicis accipe rasa sagis.

[und XII, 17. s. unten.] und so sind auch wohl die *pensiles plumae* der lectica bei Iuven. I, 159. zu verstehen. — Wie verschieden war demnach ein solches römisches Bett von dem weichsten Lager der Griechen bei Homer, von dem nie ein Polster oder Pfühl, auch nicht im Hause der Reichsten, erwähnt wird. S. Nitzsch, Erkl. Anm. zu Hom. Odyssee. I Bd. S. 210. — Zu Kopfe lag ein kleiner Pfühl, auch wohl mehrere, gewöhnlich, wie es scheint, rund, *pulvinus,* auf welchen man

den Ellbogen stützte (Sen. de ira III, 37.) und speciell *cervicalia* d. i. Kopfkissen genannt, Isidor. XIX, 26.

Ueber das Polster wurden Decken, *vestes stragulae, stragula* [*a sternendo*, Varro L. L. V, 167. auch wohl *pallia, operimenta* und *opercula*, Varro l. l. *peristromata, tapeta*, Ulp. Dig. XXXIV, 2, 25. § 3.] gebreitet; bei dem reichen Römer purpurfarbige, *conchyliata, conchylio tincta*, auch wohl mit eingestickten oder eingewebten Figuren, *Babylonica* und *Alexandrina*, natürlich nach eines jeden Vermögen, s. Heind. zu Hor. Sat. II, 3, 118. [Pauly, Realencykl. IV, S. 842.] In welcher Zahl solche Decken sich in mancher supellex finden mochten, lässt sich aus Cic. Verr. IV, 26. schliessen; vgl. Philipp. II, 27. *conchyliatis Cn. Pompeii peristromatis servorum in cellis lectos stratos videres.* [Die Redensart *sternere lectos* und *triclinia* s. noch Vitruv VI, 10. Macrob. II, 9. Lampr. Heliog. 19. Suet. Oct. 73. und Ovid. Met. VIII, 656 ff.

In medio torus est de mollibus ulvis,
Impositis lecto sponda pedibusque salignis:
Vestibus hunc velant, quas non nisi tempore festo
Sternere consuerant.]

Trefflich spottet Martial II, 16. über die Eitelkeit des Zoilus, der sich krank stellte, um den ihn besuchenden Freunden die *coccina stragula* seines Bettes zeigen zu können, die er wahrscheinlich eben von Alexandria erhalten hatte. [Noch gewähren zwei Stellen des Appul. Met. X. ein sehr anschauliches Bild, nämlich p. 248 Elm. *pulvillis compluribus ventose tumentibus pluma delicata — cubitum praestruunt. sed et stragula veste auro murice Tyrio depicta probe consternunt.* und p. 256. *lectus Indica testudine perlucidus, plumea congerie tumidus, veste serica floridus.* Diese Ueberwürfe waren zuweilen so gross und faltenreich, dass man nichts von dem Gestelle und den Kissen sah, wie die Wandgemälde zeigen.] Die *pulvini* wurden selbst mit seidenen Stoffen überzogen, Mart. III, 82, 7.

Iacet occupato galbinatus in lecto,
Cubitisque trudit hinc et inde convivas
Effultus ostro sericisque pulvinis.

und schon bei Hor. epod. 8, 15. *Quid quod libelli Stoici inter sericos iacere pulvillos amant.*, dagegen bei Cic. p. Mur. 36. *lectuli Punicani haedinis pellibus strati.* s. auch Sen. ep. 95. p. 429 Bip. Die Verweichlichung ging so weit, dass man die *cervicalia* mit einem Federteppich überzog. Das waren die Arbeiten der *plumarii.*

Diese Benennung die bei Varro, Vitruv und auf Inschriften vorkommt, gehört zu den dunkelsten Ausdrücken. Die Erklärung des Salmas. zu Vop. Carin. 20. p. 850 ff. ist die allgemeine geworden, bei der auch die neuen Herausgeber des Vitruv, Schneider, Stratico und Marini stehen geblieben sind. Er sagt p. 851. *plumas vocarunt veteres notas ex auro vel purpura rotundas et in modum plumarum factas* (?), *quibus vestes intertexebantur ac variabantur.* Ferner p. 852. nennt er sie *clavos intextos aureos, quae πλουμία Graeci recentiores vocabant. — a plumis igitur illis, h. e. clavis, quibus vestes intertexebantur, plumarii textores dicti, non solum qui clavos vestibus insuerent et intexerent, sed qui quocunque genere picturae, quibuscunque coloribus et figuris variatas vestes pingerent.* Für die letztere Behauptung ist er indessen den Beweis schuldig geblieben. Sie war aber für seine Erklärung unentbehrlich. Aber auch die Identität der plumarii mit jenen Goldstickern hat nur mit Hülfe einiger Conjecturen und unrichtig angeführter Stellen nachgewiesen werden können. Es wird daher eine nochmalige Prüfung der herrschend gewordenen Meinung nicht überflüssig sein.

Plumatae vestes sind Gewänder deren Grund, er mochte weiss oder purpurfarbig sein, mit eingesticktem Golde auf gewisse Weise gemustert war. Warum die eingestickten *notae* eben *plumae* genannt wurden, wird schwerlich aufgeklärt werden können; allein die Beweise dafür sind unzweideutig. So sagt Procop. *Κτισμ.* *Ἰουστ.* III, 1. p. 53. *χιτὼν ἐκ μετάξης ἐγκαλλωπίσμασι χρυσοῖς πανταχόθεν ὡραϊσμένος, ἃ δὴ νενομίκασι πλουμία καλεῖν.* Publ. Syrus. bei Petr. 55. *Plumato amictus aureo Babylonico.* was zwar vom Pfau gesagt ist, aber doch nur in Bezug auf die *vestes plumatas.* Lucan. X, 125.

Strata micant, Tyrio quorum pars maxima succo
Cocta diu virus non uno duxit aheno;
Pars auro plumata nitet.

Ueberall wird der Schmuck als golden bezeichnet, nirgend aber die Stickerei als in bunten Farben ausgeführt angegeben; denn wenn die Glossarien *plumarius* durch *ποικιλτὴς* wiedergeben, so liegt darin nicht das Buntfarbige. Die toga picta ist eben auch mit Gold gestickt, bei Appian. Pun. 66. p. 389 Schweigh. *ἔσταλται δὲ (Σκιπίων) ἐς τὸν πάτριον τρόπον πορφύραν χρυσῶν ἀστέρων ἐνυφασμένων.* und *variare auro* ist gewöhnlicher Ausdruck. Eben so würde man aus dem Scholion zu Lycophron v. 864. *κάλχῃ φορυκτούς. πορφύρᾳ βεβαμμένους κυρίως, νῦν δὲ τοὺς ἁπλῶς βεβαμμένους διὰ πολλῶν βαφῶν καὶ πεποικιλμένους καὶ πλουμαρικοὺς λέγει.* mit Unrecht folgern, *πλουμαρικοὶ* seien buntgestickte. Im Gegentheil würden sie dann nicht besonders neben den *πεποικιλμένοις* genannt werden. — Völligen Missbrauch aber macht Salmasius von einer Stelle des Firmicus Maternus, die er so anführt: *facient linteones aut tunicarum textores plumarios,* und aus der er auf die Arbeit der *plumarii* schliesst. Die Stelle findet sich B. III, 13, 10. p. 78 Bas. Es sind aber dort keine *tunicarum textores plumarii* genannt, sondern es heisst: *facient linteones, aut tunicarum textores, plumarios, tinctores* etc., und dass Firmicus unter *plumariis* nicht Verfertiger goldgestickter Kleider gemeint hat, ergiebt sich daraus, dass er diese stets durch Umschreibung bezeichnet; z. B. III, 3, 6. *qui nexo auro vestes pingunt.* ib. 12. *ex auro vestes pingentes.* Welche Form also auch die *plumae* gehabt haben mögen, mögen sie, wie Saumaise annimmt, *clavi, orbiculi* (mouches) gewesen sein; die *plumatae vestes* waren jederzeit goldgestickte, und er hat für seine notas purpureas keinen Beweis beibringen können.

Wenn wir dagegen die Stellen des Varro und Vitruv betrachten, so scheint da von etwas ganz Anderem die Rede zu sein. Varro sagt bei Nonius II, p. 616. *Etenim nulla, quae non didicit pingere, potest bene iudicare, quid sit bene pictum a plumario aut textore in pulvinaribus plagis.* Hier wird der

plumarius ausdrücklich von dem *textor*, der doch auch Figuren einweben soll, unterschieden. War übrigens sein Geschäft, bloss *notas rotundas, clavos* einzunähen — und nur als etwas der Art lassen sich die πλουμία erklären — so war die Kunst eben nicht gross, und warum gehörte dann zu deren Beurtheilung das *didicisse pingere?* Wie unpassend wäre auch gerade Goldstickerei zu *pulvinaribus plagis* gewesen, wozu man die weichsten Stoffe nahm. S. Mart. III, 82, 7. Salmasius corrigirt übrigens *plumario textori* mit Weglassung des *aut* und nimmt an, *texere* könne auch das Sticken bezeichnen! Noch weniger lässt sich mit obiger Erklärung die Stelle Vitruvs vereinigen. Sie steht B. VI, 7 Strat. (Marini und Schn. c. 4.) *Non minus pinacothecae et plumariorum textrinae pictorumque officinae, uti colores eorum in opere propter constantiam luminis immutata permaneant qualitate* (ad septentrionem spectare debent). Hier werden die Werkstätten der *plumarii* ausdrücklich *textrinae* genannt. Es werden also nicht fertige Gewänder durch Stickereien geschmückt, sondern es wird auf irgend eine Weise gewebt. Sodann ist nicht von Gold die Rede, sondern es handelt sich um Farben, die das Sonnenlicht nicht treffen soll, damit sie nicht verbleichen.

Diess Alles scheint eine andere Erklärung des Ausdrucks zu fordern, und wie nahe auch die Verwandtschaft zwischen *plumata vestis* und *plumarius* scheint, so ist doch wahrscheinlich bei Varro und Vitruv von ganz anderen Arbeiten die Rede. — In Glossarien wird *plumarius* durch πτιλοβάφος, Federfärber, übersetzt. Freilich ändert auch hier Saumaise das Wort in ψιλοβάφος, wo dann βάπτειν so viel als *variare* überhaupt sein und auch das Sticken bezeichnen soll! Wenn von einem Buntdrucke die Rede wäre, so wäre das möglich; allein so wenig der Römer statt *acu pingere* gesagt haben würde *tingere vestes*, so wenig wird βάπτειν diese Bedeutung haben können. Vielmehr scheint das πτιλοβάπτης sehr richtig zu sein und mit Hülfe einiger Stellen aus Martial und Properz wird sich eine Erklärung des plumarius geben lassen.

Wenn es bei Ersterem XII, 17. vom Fieber heisst, das

den Lentinus nicht verlassen will, weil er es zu gut pflegt: *Dormit et in pluma purpureoque toro.* so kann diess allerdings von den Federn verstanden werden, mit denen man in späterer Zeit die Kissen stopfte. — Nicht wohl wird dieselbe Erklärung passen auf das Epigramm XIV, 149. mit dem Lemma *Cervical:*

Tinge caput nardi folio; cervical olebit:
Perdidit unguentum cum coma, pluma tenet.

denn die Salbe konnte doch nur dem Kissenüberzuge, der *plaga pulvinaris* sich mittheilen. Noch weit unstatthafter aber ist es, mit Böttiger, Sabina II, S. 52. nach Passeratius und Burmanns Vorgange, was Propert. III, 7, 50. vom Paetus sagt: *Effultum pluma versicolore caput.* von Kissen zu verstehen, die mit bunten (doch wohl buntgefärbten?) Federn gestopft seien. — Zwar bei Petron. c. 38. gehört es zu den Abgeschmacktheiten des Trimalchio, Purpurwolle in den Kissen zu haben: *Vides tot culcitas? Nulla non aut conchyliatum aut coccineum tomentum habet.* Allein das sollte den Kissen einen höheren Werth geben, und von Petrons Schilderung der einfältigen Verschwendung in diesem Hause ist überdiess nicht immer auf die Wirklichkeit zu schliessen. — Welchen Zweck aber könnte es gehabt haben, die Kissen mit Federn von verschiedener Farbe, *pluma versicolore* zu stopfen, was ja niemand bemerken konnte!

Aus diesen Gründen glaube ich, dass die *plumarii* wirkliche Federteppiche fertigten, mit denen man die pulvinos oder cervicalia überzog, und dasselbe bedeuten vermuthlich bei Poll. X, 1, 10. *πτερωτὰ καὶ πτιλωτὰ προσκεφάλαια.* Hat man in neuerer Zeit grosse, sehr dauerhafte Tapeten mit allerhand Emblemen aus lauter bunten Federn zu fertigen verstanden, warum wollen wir nicht dem Alterthume dieselbe Geschicklichkeit zutrauen, das an Künstlichkeit der Arbeit unsere Zeit in manchen Stücken übertraf? Uebrigens spricht ja Seneca, ep. 90. selbst von Kleidung aus Federn: *non avium plumae in usum vestis conseruntur?* — Dann sind in den angeführten Stellen keine Widersprüche mehr und *plumarius,* zugleich *πτιλοβάφος,* (von *pluma;* von *plumare* würde es *plumator* heissen) ist der,

welcher in Federn arbeitet, wie *lanarius* der in Wolle, *argentarius* der Silberarbeiter u. s. w.

[So unzweifelhaft Becker bewiesen hat, dass *plumatae vestes* Stoffe mit Federstickerei und *plumarii* die Verfertiger derselben bedeuten, so unsicher ist die Anwendung dieser Stoffe auf Kissenüberzüge; wenigstens lässt es sich — ganz abgesehen davon, dass eine derartige Arbeit sich gerade am wenigsten für Kissen eignen würde, um darauf zu sitzen oder zu liegen — nicht aus den angegebenen Stellen darthun, wie bereits Hertzberg in der mehr erwähnten Recension S. 2296. bemerkt hat. Bei Mart. XIV, 149. ist *pluma tenet.* ganz einfach von den inneren Federn des Kissens zu verstehen, welche bei dem dünnen Ueberzug das Salböl sehr leicht anziehen und den Geruch nicht so leicht wieder von sich lassen. Die Worte des Prop. aber *versicolore pluma.* können entweder als Metonymie angesehen werden und würden s. v. a. der bunte Ueberzug eines Federkissen bedeuten (so wie bei *tori picti* Virg. Aen. 1, 708. und *toro purpureo* Ovid. Heroid. V, 88. auch nur die Farbe des Ueberzugs oder Umwurfs berücksichtigt ist, nicht des torus selbst), oder man kann wirkliche bunte Federn annehmen, mit denen das Kissen gestopft ist und welche durch die dünnen Ueberzüge hindurchschimmern, welcher Erklärung Hertzberg den Vorzug giebt, indem er auf Cic. Verr. V, 11. verweist: *pulvinus perlucidus Melitensis, rosa farctus.*]

Von den Decken, welche über die lecti gebreitet wurden, *stragula*, sind durchaus zu unterscheiden die *toralia*. Es ist kaum zu begreifen, wie Heind. zu Hor. Sat. II, 4, 84.

Et Tyrias dare circum illota toralia vestes.

mit Verweisung auf epist. I, 5, 21. sagen konnte: „In beiden Stellen ist offenbar *toral*, *toralia* etwas sogleich in die Augen Fallendes, also ein Ueberzug oder eine Decke der von purpurnen Stoffen umgebenen Kissen (*tori*) der Sophas.“ [Diese Ansicht war früher die allgemeine, s. z. B. Turneb. Adv. I, 24. Chimentell. c. 31. Ciaccon. de triclin. p. 16. mit Ursin. app. p. 230. u. a.] Die Stelle Petrons c. 40. ist allein hinreichend, diess zu widerlegen. Dort soll eben das Hauptgericht, der Eber,

aufgetragen werden, und daher lässt Trimalchio dem Triclinium plötzlich ein auf die Jagd sich beziehendes Aeusseres geben, wie denn auch die Jagdhunde hereingelassen werden. — *donec advenerunt ministri ac toralia proposuerunt toris, in quibus retia erant picta subsessoresque cum venabulis et totus venationis apparatus.* Man bedenke, dass sämmtliche Gäste auf den lectis liegen, und die Sklaven des Wirths ohne Weiteres *toralia proponunt*, so wird niemand darunter über die Lager zu breitende Decken verstehen können. Vielmehr sind es Behänge, mit denen der lectus von dem torus an bis zum Fussboden bekleidet wird, *proponuntur*, und daher sagt auch Horaz *circum Tyrias vestes* (purpureum torum) *dare illota toralia*. So hat es auch Casaubonus zu Lamprid. Heliog. 19., den Heindorf selbst anführt, aber nicht wohl verstanden zu haben scheint, gemeint: „*In apparatu lectorum ὑποβλήματα sunt et ἐπιβλήματα ac περιβλήματα. — Torale est τῶν περιβλημάτων recteque in Glossario vertitur περίκλινον.*“ Dann unterscheidet er „*stragula, quibus tori sternebantur et toralia, quae circumiiciebantur.*“ — Daher heisst es bei Paull. Dig. XXXIII, 10, 5. pr. *De tapetis quaeri potest, quibus subsellia cathedraria insterni solent, utrum in veste sint, sicut stragula, an in supellectile, sicut toralia, quae proprie stragulorum non sunt* [Diese Erklärung wird vollkommen bestätigt durch Varro L. L. V, 167. *contra Latinum toral, quod ante torum.* Weniger klar ist das Fragment bei Non. I, 35. wo unter toral vielleicht der Vorhang der lectica verstanden wird. Oder man muss annehmen, dass toral auch im weiteren Sinne in der Bedeutung von stragulum gebraucht worden sei. Namentlich wurden die toralia bei den lectis triclin. angewandt.]

Man unterschied nämlich *lectus cubicularis* und *tricliniaris* [s. noch den zweiten Excurs zur neunten Scene], Lampr. Hel. 20. Varro L. L. VIII, 32. *quod si esset analogia petenda supellectili, omnes lectos haberemus domi ad unam formam et aut cum fulcro aut sine eo, nec cum ad tricliniarem gradum, item ad cubicularem.* Demnach wäre der tricliniaris höher gewesen als der cubicularis, da doch von diesem immer *scandere, ascendere, descendere*

gesagt wird. S. Broukh. zu Tib. I, 2, 19. Ovid. Fast. II, 349 — 354. Auch Serv. zu Virg. Aen. IV, 685. sagt: *quia lecti antiquorum alti erant et gradibus ascendebantur.* Lucan. II, 356. *gradibusque acclivis eburnis Stat torus.* [Varro L. L. V, 168. *Qua simplici scansione scandebant in lectum non altum, scabellum, in altiorem, scamnum. Duplicata scansio gradus dicitur.*] Diese gradus scheinen die oft erwähnten *fulcra* zu sein, nämlich pedum. [Oder *fulcra* sind wohl richtiger die als Füsse dienenden mit Sphinxen, Greifen und anderen Thierfiguren verzierten starken Unterlagen, im Gegensatz zu den zierlicheren runden pedibus. Wenigstens sagt Hygin. Fab. 274. *Antiqui nostris in lectis tricliniaribus in fulcris capita asinorum vite alligata habuerunt.* und Isidor. XIX, 26. *fulcra sunt ornamenta lectorum, dicta quod in iis fulcimur i. e. sustinemur vel quod toros fulciant.* Plin. h. n. XXXIV, 2. unterscheidet *pedes* und *fulcra: Antiquissima aeris gloria Deliaco fuit — et ideo cura officinis triclinionum pedibus fulcrisque.*] Die Hauptstellen sind: Prop. II, 10, 21 fg.

Nec mihi tunc fulcro sternatur lectus eburno;
Nec sit in Attalico mors mea nixa toro.

IV, 7, 3.

Cynthia namque meo visa est incumbere fulcro.

Iuv. VI, 22. *sacri genium contemnere fulcri.*

XI, 95 fg.

Qualis in Oceani fluctu testudo nataret
Clarum Troiugenis factura ac nobile fulcrum.

vgl. Virg. Aen. VI, 603. Suet. Claud. 32.

Der lectus cubicularis hatte übrigens oft, zumal wenn er für zwei Personen bestimmt war, auf der einen Seite eine Lehne (wie unsere Sophas), *pluteus*, welcher Name auch zur Bezeichnung der ganzen Seite dient, während die offene Seite, wo man aufstieg, *sponda* hiess. Isidor. XX, 11. *sponda exterior pars lecti, pluteus interior.* Dasselbe ist bei Ovid. Am. III, 14, 32. *prior interiorque torus.* S. Salmas. zu Mart. III, 91, 9. Suet. Caes. 49. Scip. Afr. bei Gell. VII, 12.

Was die Sophas zum Studiren betrifft, so bemerkte

schon Böttiger Sab. I, S. 35., dass den Alten Schreibtische, vor denen sie auf Stühlen sitzend studirt hätten, etwas Fremdes waren. Man meditirte, man las, man schrieb liegend auf dem *lectus* oder *lectulus lucubratorius*, auch *lectica lucubratoria*, [welche in der Hauptsache den anderen lectis gleich waren], Suet. Aug. 78. Darum sagt Ovid. Trist. I, 11, 37.

Non haec in nostris, ut quondam, scribimus hortis,
Nec consuete meum lectule corpus habes.

und Seneca, epist. 72. *Quaedam sunt, quae possis et in cisio scribere; quaedam lectum et otium et secretum desiderant.* vgl. Pers. I, 52. *quidquid lectis scribitur in citreis.* — Der *habitus studentis* wie sich Plinius ep. V, 5. ausdrückt, war ohne Zweifel der Art, dass man fast wie im Triclinium sich etwas auf den linken Arm stützte und das rechte Bein etwas hinaufzog, um darauf das Buch zu legen, oder zu schreiben. Indessen kann wohl auch an der Lehne des lectulus (pluteus) eine Vorrichtung zum Schreiben gewesen sein, und vielleicht meint das Persius, wenn er I, 166. von einem Dichter, der sich seine Gedichte nicht eben sauer werden lasse, sagt:

Nec pluteum caedit, nec demorsos sapit ungues.

vgl. Iuv. II, 7. [und Sidon. Ap. II, 9. *grammaticales plutei.* — Sehr unsicher ist, ob das in einer Handschrift des Virgil befindliche Gemälde, welches Virgil an einem Stehpult arbeitend darstellt, wirklich dem vierten Jahrhundert angehört, wie behauptet worden ist, s. Visconti, iconograph. Rom. Tom. I.

Noch sind zwei aus Griechenland herübergekommene Namen zu erwähnen, *scimpodium* und *grabatus*, welche in Griechenland ganz dasselbe bedeutet haben mögen, nämlich ein niedriges schmales Lager, s. die im Charikles II, S. 121. citirten Stellen. *Scimpodium* kommt nämlich von *σκίμπω* her und heisst also ein zusammengekauerter niedriger lectus. In Rom aber machte man anfangs insofern einen Unterschied, als man den Namen *grabatus* auf die lecti der Armen übertrug, welche an sich niedriger waren als die der Reichen, während man die neumodischen niedrigen Lager der Vornehmen *scimpodium* nannte. Die Aermlichkeit der grabati geht klar hervor aus dem Zusammenhang

bei Cic. de div. II, 63. *non modo lectos, verum etiam grabatos.* Sen. ep. 18. werden sie in Verbindung mit *modicas coenas, pauperum cellas.* erwähnt, ep. 20. Auch dienten sie in den Wirthshäusern der Bequemlichkeit der ankommenden Reisenden, Petron. 52. Die *scimpodia* dagegen werden nur bei Reichen genannt, wo sie vorzüglich in Krankheitsfällen angewandt wurden, z. B. Gell. XIX, 10. Dio Cass. LXXVI, 13. erzählt auch, dass sich Sept. Severus als Kranker in dem scimpodium habe tragen lassen. Dieses hatten jedoch früher schon Augustus und Tiberius gethan. Der bezeichnete Unterschied hörte aber später auf und man nannte die kostbaren Scimpodien nun ebenfalls Grabatus, z. B. Scaev. Dig. XXXIII, 7, 20. § 8. *grabatus argento in aurato lectus.* Sehr niedrig waren auch die sogegenannten *Punicani lecti*, welche Isid. XX, 11. nennnt.]

Stühle.

Stühle wurden bei den Römern weniger gebraucht als bei uns und sind nur etwa für Besuchende erforderlich [z. B. Gell. II, 2. Sen. de clem. I, 9.], wiewohl man dann auch die exedras hatte. Man unterscheidet *sella* und *cathedra* und eignet letztere besonders den Frauen zu; doch kann man keineswegs sagen, dass die *sella* die einfache Form unserer Stühle, nur etwa mit etwas mehr zurückgebogener Lehne gehabt und dass *cathedra* einen Armstuhl bedeutet habe; denn es lässt sich dagegen erinnern, dass gerade die sellae gestatoriae Armstühle waren und dagegen Frauen öfter auf jenen einfachen Stühlen sitzend vorkommen. Ueberhaupt bezeichnet sella wohl jeden Stuhl, von der *sella quotidiani quaestus* des Handwerkers an (Cic. in Cat. IV, 8. s. Mus. Borb. IV. t. 50.) bis zur sella curulis. Die cathedra gehört auch mit darunter und dass dieser besonders bei Dichtern übliche Ausdruck am häufigsten in Bezug auf Frauen vorkommt, erklärt sich daraus, dass diese in der Regel nicht lagen, sondern sassen. [Allerdings waren *sella* und *sedile* (mit den Deminutiven *sediculum* und *sedecula*, Paul. Diac. p. 336 M. Cic. ad Att. IV, 10.) die allgemeinsten Ausdrücke für jeden Stuhl, obgleich *sedile* ursprünglich nur den eigentlichen Sitz oder das Sitzpolster bezeichnet. Ein alter-

thümlicher Name war *seliquastrum*. Fest. p. 340 M. Varro L. L. V, 128. *Ab sedendo appellatae sedes, sedile, solium, sellae, seliquastrum — subsellium — bisellium.* — Die allgemeine Bedeutung von *sella* zeigt die oben erwähnte Anwendung in den Tabernen der Handwerker und der Tonsoren, Dig. IX, 2, 11. pr., ferner an den Hausthüren der Buhlerinnen (Plaut. Poen. I, 2, 56. Sen. de ben. I, 9.), in den Bädern (s. den 1. Excurs zur siebenten Scene), sodann in den Lehrzimmern (Cic. ad Fam. IX, 18. S. 66 fg.), und auf dem Tribunal des richtenden Magistrats (ähnlich der *sella curulis* und der *sella imperatoria*, Spart. Sev. 1. wie sie schon Cäsar hatte und zwar *aurea* nach einem Scons. bei Cic. Phil. II, 34. Suet. Caes. 76. Cic. Verr. II, 38. *de sella ac tribunali pronuntiat.* ebenso V, 59. Suet. Claud. 23. und Plin. ep. II, 11. *sellis consulum.*), ebenso wie im Lager für die Feldherrn, Suet. Galb. 18. *castrensem sellam*; abgesehen davon, dass sella auch Tragsessel und noch ein anderes unästhetisches Hausgeräthe bezeichnet (eigentlich *sella familiarica* genannt). S. noch Cod. Th. XV, 13. *de usu sellarum* in dem allgemeinsten Sinn. Auch *sedile*, obgleich selten vorkommend, hat eine ganz allgemeine Bedeutung. So finden wir ausser den *sedilibus ligneis* bei Suet. Oct. 43. ein *sedile regium.* bei Spart. Hadr. 23. vgl. Cels. VIII, 10. Als Marmorbank wird *sedile* bei Plin. ep. V, 6, 40. gebraucht und mehrmahls bei Dichtern, s. die Lexica.

Eine besondere Gattung von Stühlen hiess aber *solium*, welche wir uns stets als einen höheren thronähnlichen Ehrensitz denken müssen. Ihn nahm vor Alters der Hausvater ein, wenn er als Patronus seinen Clienten den gewünschten Rath ertheilte. Cic. de leg. I, 3. *more patrio sedens in solio consulentibus responderem.* de or. II, 55. *in rutis et caesis solium paternum recepisse.* Solche solia wurden den Göttern in den Tempeln geweihet, so *sol. Iovis*, Suet. Cal. 57. Oct. 70. or. de har. resp. 27. Auch wird der königliche Thronsessel sehr oft *solium* genannt, Serv. zu Virg. Aen. I, 510. *in quo reges sedebant.* und zu VII, 169. In diesem Sinne mehrmals bei Virgil. und Ovid. Cic. de fin. II, 21. *ornatu regali, in solio*

sedens. S. noch Isidor. XX, 11. und Fest. h. v. p. 298 M. Wahrscheinlich waren die prachtvollen oft goldfarbigen Throne der Götter, wie des Mars und der Venus, des Bacchus, der Ceres u. s. w., welche sich auf pompejanischen Wandgemälden finden, römische *solia* oder denselben wenigstens ähnlich, z. B. Mus. Borb. VIII, 20. VI, 53. 34. Pitt. d'Herc. I. t. 29. Sie haben geradestehende Rück- und Armlehnen, ebensolche Füsse von der zierlichsten Form und kleine Fussbänkchen. Bunte Kissen fehlen ebensowenig als im Rücken ein weiter Ueberwurf, welcher in Falten an beiden Seiten der Rücklehne herabfällt. Chimentell. de honore bisell. c. 18.

Die *cathedra* dagegen dient nicht wie das solium dem Prunke und der Repräsentation, sondern der Bequemlichkeit; darum hat sie nicht die steifen Verhältnisse und die geradestehende Lehne des solium, sondern gefällige dem Körper sich anschmiegende Formen, also schräg ablaufende Rücklehnen, in denen es sich behaglich ruhete, etwa wie der Stuhl in Ant. d'Herc. IV, 97., dessen Rücklehne hoch ist und nach oben immer breiter wird, um den Kopf nach beiden Seiten hin gut anlehnen zu können. Aehnlich im Mus. Borb. IV. t. 18. stets jedoch ohne Armlehnen. Dass diese Bestimmungen richtig sind, ergiebt sich aus folgenden Stellen: Iuv. VI, 90 fg.

famam contemserat olim,
Cuius apud molles minima est iactura cathedra.

Martial. III, 63. sagt zu dem weichlichen Cotilus:

Inter femineas tota qui luce cathedras
Desidet.

und zu Candidus XII, 38.

Hunc qui femineis noctesque diesque cathedris etc.

Iuv. IX, 52. *strata positus longaque cathedra.* (also sie ist weich gepolstert und lang). Dass sie mit einem stragulum bedeckt war, sehen wir auch aus Mart. XII, 18.

Ignota est toga. sed datur petenti
Rupta proxima vestis e cathedra.

Dieser Bequemlichkeit wegen wird die cathedra vorzüglich in

Verbindung mit Frauen erwähnt, z. B. Mart. IX, 99. Phaedr. III, 8, 4. Hor. Sat. I, 10, 90 fg.

Demetri teque Tigelli
Discipularum inter iubeo plorare cathedras.

Die Frauen pflegten sogar darauf ruhend zu schreiben, Prop. IV, 5, 37 fg.

Supplex ille sedet. posita tu scribe cathedra
Quidlibet.

Doch war der Gebrauch dieser Armsessel nicht auf die Frauen beschränkt, sondern dieselben wurden auch Männern bei Besuchen angeboten, z. B. bei Sen. de clem. I, 9. lässt August dem Cinna eine cathedra setzen und Plinius hatte sowohl in seinem Laurentinum dergleichen, ep. II, 17. *lectum et duas cathedras capit* (cubiculum), als in der Stadt, VIII, 21. *positis ante lectos cathedris amicos collocavi*, (nämlich um ihnen vorzulesen). — Dass man aber die Sessel der Lehrer *cathedras* nannte, hatte seinen Grund nicht in deren Bequemlichkeit, sondern darin, dass, da cathedra ohne Rücklehne undenkbar war, man nur an Lehnstühle denken konnte. Iuv. VII, 203.

Poenituit multos vanae sterilisque cathedrae.

Mart. I, 77. Philostr. soph. II, 2. Sidon. ep. VII, 9. Eine besondere Art von cathedra, welche aus Weiden geflochten waren, erwähnt Plin. XVI, 37, 68. Ueber die cathedra vergl. Lipsii Elect. I, 19. Chimentell. de hon. bisell. c. 23. Böttiger, Sabina I, S. 35 fg. Dittrich, de cath. feminarum Rom. Lips. 1836. (nur citirt in Pauly IV, S. 844.)

Die anderen Stühle ausser dem solium (d. i. steifer Staatssessel mit Rück- und Armlehne) und der cathedra (d. i. wirklicher Ruhesessel mit einer gepolsterten Rücklehne, die sich sogleich an den Sitz anschliesst, sanft hintergebogen, aber ohne Armlehne) hatten keine besonderen Namen oder haben sie uns wenigstens nicht hinterlassen, sondern sie trugen den allgemeinen Namen *sella*, welcher wie unser Stuhl von allen Sorten gesagt werden konnte. Ihre grosse Mannigfaltigkeit erkennen wir nur aus den pompejanischen Wandgemälden, welche uns

viele Formen vor die Augen führen, deren Aehnlichkeit mit den modernsten oft wahrhaft überraschend ist. Was zunächst die Füsse betrifft, so sind dieselben entweder geradeauslaufend, meist zierlich gedrechselt, oder anmuthig geschweift; auch hatten manche Sessel kreuzweis gestellte Füsse (sägebockähnlich), wie im Mus. Borb. VII. t. 3. Noch grösser war die Verschiedenheit in Beziehung auf die Lehnen. Viele Stühle hatten gar keine Lehne, wie unsere Tabourets, z. B. im Mus. Borb. VII. t. 53. IX, 18. Ant. d. Herc. II, 124. III, 133. (sogar die der Kaiser sind oft ohne dieselbe, Mus. Borb. IV. t. 37.), andere eine sehr niedrige, wie Mus. Borb. VIII. 5., noch andere eine hochragende und zwar theils vorwärts gebogen, theils nach hinten geneigt. Meist aber ist sie halbrund (darum auch *arcus* genannt, Tac. Ann. XV, 57.), um den Rücken gleichsam zu umfassen und weitgespannt, z. B. Mus. Borb. XIII, 21, 36., selten gitterartig gearbeitet, wie Mus. Borb. XII, 3. Auf den Sitzen liegen Polster oder Kissen, welche beweglich zu sein scheinen und desshalb mit breitem und schmalem Band befestigt wurden, wie man auf den beiden zuletzt genannten Bildern, aber auch auf anderen ganz deutlich sieht. Die Gestelle aller Stühle waren von Holz, (oft kostbar plattirt und eingelegt mit Elfenbein u. s. w.) oder von Metall gerade wie die lecti. Vgl. überhaupt Chimentell. marmor Pisanum de hon. bisellii. Bonon. 1666.

Bänke (*scamna* und *subsellia*, Varro L. L. V, 168. Isidor. XX, 11.) wurden von dem vornehmen Römer im Hause wohl gar nicht gebraucht, ausser in den Bädern oder wo sie vor dem lectus standen, um das Besteigen des Lagers zu erleichtern. Isidor. und Varro. Eine besondere Art sind die *subsellia cathedraria*, bequemere Bänke mit Lehnen, welche Paull. Dig. XXXIII, 10, 5. nennt, nebst *tapetis* zum Bedecken der Polster. Das sind die *tegumenta subselliorum* bei Ulp. Dig. XXXIV, 2, 25. § 1. Auch in den öffentlichen Bädern fehlten sie nicht, Paull. rec. sent. III, 6, 65. und in Pompeji haben sie sich gut erhalten, s. den 1. Excurs zur siebenten Scene. Im Mus. Borb. IV. t. 47. t. A. sind hölzerne Bänke abgebildet, von denen die eine sehr zierliche Füsse hat. Auf den häufigen

Gebrauch der Bänke im öffentlichen Leben, namentlich bei Gericht und im Theater hinzuweisen, würde überflüssig sein. Chimentell. c. 21. 22. *Scabella* hiessen die kleinen Fussbänke, Isidor. l. l., auch *hypodia*, Paull. III, 6, 65. Chimentell. c. 29.]

Tische.

In keinem Stücke des sämmtlichen Hausgeräthes scheint ein grösserer Aufwand Statt gefunden zu haben, als in den Tischen, und man würde, wenn nicht die ernstesten, glaubwürdigsten Schriftsteller uns die bestimmtesten Nachrichten darüber gäben, die ungeheuere Verschwendung kaum für möglich halten können. Vorzüglich kostbar waren die *monopodia* oder *orbes* und *abaci*. Die *monopodia*, welche nach Liv. XXXIX, 6. und Plin. h. n. XXXIV, 3, 8. mit dem übrigen Luxus aus Asien nach Rom kamen, waren Säulentische und hiessen *orbes*, nicht weil sie überhaupt rund, sondern weil sie als massive Scheiben vom Stamm seinem ganzen Durchmesser nach geschnitten waren. Vor allen anderen Holzarten war dazu das Holz des *citrus* beliebt, [*mensa citrea*, Cic. Verr. IV, 17. Petron. 119.], worunter jedoch keineswegs der Citronenbaum zu verstehen ist, wie Mazois, Pal. d. Sc. S. 231. u. A. sagen. Vielmehr war es die *Thuia cypressiodes*, *θυῖα*, *θύον*, wie sich aus Plin. XIII, 16. ergiebt, der weiterhin den eigentlichen citrus ausdrücklich davon unterscheidet. Vgl. Billerbeck, Flora class. S. 234. Dieser Baum fand sich besonders in Mauretanien (daher: *secti Atlantide silva orbes*. Luc. X, 144. Mart. XIV, 89. vgl. überhaupt auch die Erklärer zu Petr. 119. S. 723.) von bedeutender Stärke, wie sie der Citronenbaum nie erreicht. Plinius führt c. 15. Scheiben von fast 4 Fuss Durchmesser an, die in einer Dicke von fast ½ Fuss vom Stamme geschnitten waren. Sie erhielten nicht wie andere Tische mehrere Füsse, sondern wurden von einer elfenbeinernen Säule getragen (*τράπεζαι ἐλεφαντόποδες*, Luc. Gall. 14.) und hiessen daher *monopodia*. Liv. XXXIX. 6. [Iuv. XI, 122.

latos nisi sustinet orbes
Grande ebur et magno sublimis pardus hiatu.

Mart. II, 43, 9.

Tu Libycos Indis suspendis dentibus orbes;
Fulcitur testa fagina mensa mihi.

Da die Thuia selbst in den Wäldern des Atlas selten so stark gefunden wurde, dass eine Scheibe von ihrem Stamm einen leidlichen Tisch abgeben konnte, so waren sie ungeheuer theuer. [Sen. de ben. VII, 9. *mensas et aestimatum lignum senatoris census.* Iuv. I, 137 fg. Tertull. de pall. 5.] Plinius erzählt, dass selbst Cicero einen damals noch vorhandenen mit 1,000,000 Sesterzen (200,000 Fr.) bezahlt habe: *Exstat hodie M. Ciceronis in illa paupertate, et quod magis mirum est, illo aevo emta sestertium decies centenis millibus.* und führt noch bedeutendere Beispiele an: *Interiit nuper incendio a Cethegis descendens, sestertium quatuordecies centenis millibus permutata, latifundii taxatione, si quis praedia tanti mercari malit.* (280,000 Fr.) (Ich bemerke hierbei für immer, dass ich bei der Reduction der römischen Münze durchaus Letronne in seinen Considérations genérales sur l'évaluation de monnoies grecques et romaines. Par. 1817. folge, und darum die Summen in Francs angebe. Auf kleinere Differenzen kommt es für solchen Zweck nicht an, und so macht es denn auch keinen grossen Unterschied, wenn man 5 Sest. auf den Franc, 18 auf den Thaler, 10 auf den Gulden rhein. rechnet. Nach dieser ungefähren Berechnung geben also z. B. 4000 Sest. 800 Fr. (eigentlich 818 Fr. 33 cent.) oder $222^2/_9$ Thaler. oder 400 Gulden rhein. — Anderwärts finden sich die auffallendsten Reductionen. So giebt Wuestemann, S. 261. den Preis von Cicero's Tisch auf 33,000 Thlr. an und Böttiger, Sab. II, S. 32. auf 80 Pfund Sterl.! Dafür wäre nun wohl kein *latifundium* zu kaufen gewesen. Für die genauere Berechnung ist am Schlusse des ersten Theiles die Reductionstafel nach Letronne beigefügt worden.) — Am kostbarsten waren die nahe von der Wurzel weggeschnittenen Scheiben, nicht nur weil der Baum dort den grössten Umfang hatte, sondern auch weil er als Maser verschiedenartig gezeichnet war. Plinius führt an: *tigrinas, pantherinas, undatim crispas, pavonum caudae oculos imitantes, apiatas mensas.* Vgl. Petron. l. l. Sen. l. l. —

Die Tische waren aber theils zu kostbar, theils auch nicht gross genug für den Gebrauch bei der Mahlzeit, obgleich sie auch dazu dienten, wie man schon aus Mart. IX, 60, 9. sieht; darum wurden grössere von gewöhnlichem Holze gefertigt und mit dem Holze jenes citrus fournirt, und selbst Tiber hatte nach Plinius nur einen solchen, *operimento laminae vestitam.* Vgl. XVI, 42, 84. *Quae in laminas secantur, quorumque operimento vestiatur alia materies, praecipua sunt citrum, terebinthus* etc.

Der Kostbarkeit wegen wurden die *citreae,* um sie vor jeder Beschädigung zu bewahren, mit Tüchern aus dickem, zottigem Leinenzeuge, *gausape* bedeckt, Mart. XIV, 138. mit dem Lemma *Gausapa villosa:*

Nobilius villosa tegant tibi lintea citrum;
Orbibus in nostris circulus esse potest.

So standen sie auch in den Läden der Verkäufer. Mart. IX, 60, 7. *mensas et opertos exuit orbes.* Diese Gausape war nicht selten purpurfarbig. S. Heind. und Wuestem. zu Hor. Sat. II, 8, 11. Sie diente auch zum Abwischen. [Hor. a. a. O. Lucil. bei Priscian IX, p. 870.]

Die kleinen Tische dagegen, deren man sich bediente, um entweder beim Mahle oder auch nur zur Schau das kostbare Geschirr auszustellen (*exponere argentum*), hiessen *abaci.* Dieses Wort griechisch bedeutet überhaupt eine Platte oder Tafel, gewöhnlich aber mit dem Nebenbegriffe, dass ein erhöhter Rand sie umgiebt. [Diese sind die kostbaren *coronae mensarum* bei Ulp. Dig. XXXIV, 2, 19. § 14. Faber, Semestr. III, 25.] Daher hiess die Rechentafel, das Würfelbret *abacus,* und so auch die glatten viereckigen Felder in dem künstlichen Marmorputze (*tectorium*) der Wände. Vitr. VII, 3, 10. Die Bestimmung der abaci als Tische ergiebt sich klar aus Cic. Verr. IV, 16. *ab hoc abaci vasa omnia, ut exposita fuerant, abstulit.* 25. *cum aliquot abacorum faceret vasa aurea.* Plin. XXXVII, 2, 6. *vasa ex auro et gemmis abacorum novem.* vgl. Petr. 73. Thl. I, S. 176. [Sidon. Apoll. XVII, 7.] — Sie waren gewöhnlich von Marmor, auch künstlichem, s. S. 211., zuweilen von Silber (Petr.

a. a. O.), Gold oder anderem kostbaren Material, namentlich die Platten, und gewöhnlich von viereckiger Form. — Unter die abacos gehören auch die *mensae Delphicae ex marmore.* Cic. Verr. IV, 59. und Mart. XII, 67. (wo ein abacus gemeint wird)

Aurum atque argentum non simplex Delphica portat.

Ebenso [Schol. zu Iuv. III, 204. Schol. Acr. zu Hor. Sat. I, 6, 116. Poll. X, 81. p. 421 Bekk.] und die δελφινὶς τράπεζα bei Lucian. Lexiph. 7. Indessen ist es zweifelhaft, ob sich der Name auf das Material oder die Form bezieht. In Pompeji sind mehrfach marmorne Tischgestelle in der Regel ohne Platte gefunden worden. An den im Mus. Borb. III. t. 59. VII. t. 28. mitgetheilten aus Lunesischem Marmor verfertigten sieht man je zwei von einander abgewendete tragende Greife, während der Raum zwischen ihnen mit Blumen, Ranken, Delphinen und ähnlichen Gegenständen in Relief geschmückt ist. S. noch Mus. Borb. I, 48. III. t. 30. IV. t. 56. [IX. t. 43. Roux und Barré Hercul. VI. t. 88.] Man glaubt mit Wahrscheinlichkeit, auf sie den schon von Cic. ad Att. VII, 23. und anderwärts vorkommenden Namen *trapezophora* (vgl. Paull. Dig. XXXIII, 10, 3. Iung. ad Poll. X, 69.) beziehen zu können und betrachtet sie eben als Delphicas. Vielleicht trugen diese Gestelle Platten von höherem Werth, wie etwa von kostbarem Holze, [vergoldete und andere werthvolle Platten, Paull. Dig. XXXIII, 10, 3. § 3. Ulp. Dig. XXXIII, 7, 12. § 43. Alf. Dig. XXXIV, 2, 28. Mart. III, 31.

Sustentatque tuas aurea mensa dapes.

Doch hatte man auch kleine kostbare Tische, um daran zu speisen, so besass Seneca 500 τρίποδας κεδρίνου ξύλου ἐλεφαντόποδας ἴσους καὶ ὁμοίους.

In der einfachen Haushaltung des weniger Bemittelten gab es natürlich bescheidenere Tische. Diese ruhten meistens auf drei oder vier Füssen, Hor. sat. I, 3, 13. (*mensa tripes*) und hatten eine viereckige Platte, welche Form ursprünglich die regelmässige und alleinige war. Varro L. L. V, 118. *Mensam escariam cillibam appellabant. ea erat quadrata ut etiam nunc*

in castris est. — *Postea rotunda facta.* Paul. p. 77 M. *Escariae mensae quadratae vocantur, in quibus homines epulantur.* — Der Stoff war Buchenholz, Mart. II, 43, 9. oder wo schon eine bessere Einrichtung war, Ahorn, *acer*, ein auch bei den Griechen besonders geschätztes Holz (σφένδαμνος), vgl. Charikles II, S. 123. Hor. Sat. II, 8, 10 fg.

His ubi sublatis puer alte cinctus acernam
Gausape purpureo mensam pertersit.

Mart. XIV, 90. *Mensa acerna.* Dieses Holz heisst bei Plin. h. n. XVI, 26. *operum elegantia ac subtilitate citro secundus.* Auch gab es Tische mit Marmorplatten, Hor. Sat. I, 6, 116. *lapis albus.* In den Tabernen waren die Tische (so die *mensae laniariae*, Suet. Claud. 15.) u. a. oft gemauert, s. S. 198. Die pompejanischen Wandgemälde zeigen mannigfaltige Tische, unter anderen auch mit geschwungenen Rehfüssen u. s. w. Vgl. im Allgemeinen Ciaccon. de triclin. mit Ursin. append. an vielen Orten. Pauly, Realencykl. IV, S. 1812 fg.

Spiegel.

Ausser den Wandspiegeln, s. S. 216 fg., gab es auch bewegliche Spiegel von verschiedener Grösse und mannigfaltiger Form, welche namentlich der Damentoilette dienten. Ulp. Dig. XXXIV, 2, 19. § 8. *quod* (speculum) *mulier mundi causa habuit.* Am häufigsten waren sie von ovaler oder runder Gestalt und wurden von den Sklavinnen der Herrin vorgehalten (*tenere, porrigere*). Prop. IV, 7, 76. Ovid. Am. II, 215. Iuv. II, 99.]

Das Material derselben war in der Regel Metall, früher eine Composition aus Zinn und Kupfer; bei steigendem Luxus wurden die silbernen sehr gewöhnlich. Plin. XXXIII, 9. *optima apud maiores fuerant Brundisina, stanno et aere mixtis. Praelata sunt argentea.* Indessen erhielt auch das Silber, das man sonst nur rein dazu verarbeitet hatte, oft einen starken Zusatz von anderem Metalle. Plin. a. a. O. *Laminas duci et specula fieri non nisi ex optimo posse creditum fuerat. Id quoque iam fraude corrumpitur.* Allein nicht nur von der Reinheit des Metalls, sondern auch von der Stärke der Platte hing die

Vorzüglichkeit des Spiegels ab, weil solche das Bild kräftiger zurückwerfen sollten. Vitr. VII, 3, 9. *Quemadmodum enim speculum argenteum tenui lamella ductum incertas et sine viribus habet remissiones splendoris, quod autem e solida temperatura fuerit factum recipiens in se firmis viribus politionem fulgentes in aspectu certasque considerantibus imagines reddit, sic* etc. Danach wird daher das zu berichtigen sein, was Beckmann, Beitr. zur Gesch. der Erf. III, S. 478. von dem dünnen Silberbleche sagt. Wie stimmte auch damit die Angabe Seneg. Quaest. nat. I, 17. überein: *Iam libertinorum virgunculis in unum speculum non sufficit illa dos, quam dedit senatus pro Scipione.* [Die hintere Seite der Handspiegel bestand ebenfalls aus Metall, welches gewöhnlich cälirt war. Viele derselben haben sich erhalten und zwar meist von griechischer oder etrurischer Arbeit. Auch hat man bronzene Kästchen gefunden, in denen die Spiegel lagen. S. Mueller, Archäol. von Welcker, S. 188 fg. 418. Gerhard, etr. Spiegel. Berlin 1845. Mus. Borb. IX, 14. und im Allgemeinen Böttiger, Sabina, am Ende der zweiten Scene. Wie der Spiegel vorgehalten wurde, sieht man auf mehreren Vasen uud Wandgemälden, Tischbein, Vas. I. t. 10. Zahn, die schönsten Ornam. II, 13. die Toilettte eines Hermaphroditen.

Dreifüsse.

Auch diese könnte man zum Hausgeräthe rechnen, insofern sie zur Ausschmückung der Paläste der Grossen dienten, denn die anderen Anwendungen derselben in den Tempeln u. s. w. gehören nicht hierher. Ueber die Dreifüsse in der Küche s. bei dem Küchengeräthe.] Unter den pompejanischen Gemälden im Mus. Borb. befinden sich zwei, welche kostbare Dreifüsse vorstellen. Sie sind mit je sieben Statuen verziert, den Kindern der Niobe, so dass der eine die Söhne, der andere die Töchter zeigt. Je drei Figuren stehen oder knien an den Füssen des Dreifusses; die übrigen vier befinden sich in kniender Stellung auf den stockwerkartig die Füsse verbindenden Reifen. tom. VI. t. 13. 14. [Vgl. Mus. Borb. IX, 13. Roux und Barré, Hercul. VI, 90.]

[Schränke und Kisten.

Schränke (*armaria*, Isidor. XV, 5.) und Kisten (*capsae, arcae* Varro L. L. V, 128.), dienten zum Verschluss des Geldes und anderer Kostbarkeiten, der Kleider, der Bücher, der Speisen u. s. w. Paull. Dig. XXXIII, 10, 3. § 1. 2. *sunt qui recte putant, capsas et armaria, si librorum aut vestium aut armamentorum gratia parata sint, non esse in supellectile* etc. Das Gegentheil aber rec. sent. III, 6, 67. Ueber die Bücherschränke s. den ersten Excurs zur folgenden Scene. Schränke für Kostbarkeiten erwähnt Cic. p. Cael. 21. *Tune aurum ex armario tuo promere ausa es?* p. Clu. 64. *cum esset in aedibus armarium, in quo sciret esse nummorum aliquantum et auri, noctu armarii fundum exsecuit.* Petron. 29. *grande armarium in angulo vidi* etc. Plaut. Epid. II, 3, 3 fg. Auch Kleider- (s. o.) und andere Schränke kommen vor, Cato R. R. 11. *armarium promptuarium.* Plaut. Capt. IV, 4, 10. Ueber die Wandschränkchen, in denen sich die imagines befanden, ist Thl. I, S. 32. gesprochen worden. Buchenholz war dazu sehr gewöhnlich. Plin. h. n. XVI, 84.

Die Laden oder Kisten dienten gerade wie die Schränke zu allerlei Gebrauch, (*arca vestiaria* Cato R. R. 11.) vgl. Suet. Cal. 59.), am häufigsten kommen sie aber als Geldkasten vor, deren Platz gewöhnlich im Atrium war, s. oben S. 170. Diese waren entweder ganz von Metall (*ἀπὸ σιδήρου*, App. b. c. IV, 44.), oder nur von Holz, aber mit Metall beschlagen, verziert und verschlossen, daher *ferrata arca* bei Iuv. XI, 26. Ulp. Dig. XXXII, 1, 52. § 9. *et armariis et loculis claustra et claves cedunt.* Die Grösse derselben ist daraus zu schliessen, dass der proscribirte Junius oder Vinius in den Geldkasten seines Freigelassenen mehrere Tage versteckt wurde und dadurch dem Tode entging, App. l. l. vgl. Dio Cass. XLVII, 7. Suet. Oct. 27. In Pompeji hat man mehrere dergl. gefunden, wenigstens hatten sich die Beschläge und Verzierungen, *crustae*, letztere von getriebener Arbeit, erhalten. Die Beschreibung eines solchen interessanten Fundes im Hause der mit Figuren verzierten Kapitäler giebt Avellino, descr. di una casa p. 10. 45 ff. S.

noch dessen bullet. Napolet. N. 21. (II, 4.) und N. 36. (III, 1.) Ueber die im Hause der Dioskuren gefundenen beiden Kisten, welche Veranlassung gaben, dem Hause den Namen das des Quästor zu geben, berichtet die Relaz. degli scavi im Mus. Borb. V, p. 7. Zumpt, über die bauliche Einrichtung S. 17 fg. — Diese Geldkasten waren so gewöhnlich, dass man jede Baarzahlung *ex arca solvere* nannte. Donat. zu Ter. Ad. II, 4, 13. und zu Phorm. V, 8, 29. Pauly, Realencykl. I, S. 716. Die Aufsicht darüber führte der *atriensis* (S. 98.) und in grossen Häusern vielleicht besondere *arcarii*, Scaev. Dig. XL, 5, 41. § 17. *Stichus arcarius probante domino nomina fecit* etc., welche Plaut. Aul. III, 5, 45. *arcularii* nennt. Orell. 2890. *servus arcarius* im kaiserlichen Hause. Dass man die arcas und armaria zuweilen versiegelte, ist Thl. I, S. 158. bemerkt worden.

Oft werden kleinere Kästchen (*cistellae, loculi*), Körbchen (*canistra* Varro L. L. V, 120.) und andere derartige Behälter erwähnt, Isidor. XX, 9. Die Körbchen waren rund oder viereckig und von verschiedenem Stoff, oft sehr kostbar. Cic. ad Att. VI, 1. *splendidissimis canistris.* Mus. Borb. VIII, 18.

Küchengeräthe (*coquinatorium instrumentum,* Ulp. Dig. XXXIV, 2, 19. § 12.)

1) Eigentliche Kochgeschirre hiessen *cocula*, Paul. Diac. h. v. p. 39 M. *vasa coquinaria*, Isidor. XX, 8., oder *vasa ad coquendum*, Ulp. l. l. a) Von eigenthümlicher Form. Dahin gehört *miliarium* (so genannt wegen seiner Aehnlichkeit mit den Meilensteinen, Pallad. V, 8. *altum et angustum*, Colum. IX, 4.) ein hohes und schlankes Gefäss von Metall, um schnell darin Wasser zum Kochen zu bringen, Ath. III, p. 98. C. ed. Casaub. *μιλ. τὸ εἰς θερμοῦ ὕδατος κατεργασίαν κατασκευαζόμενον, ὑπολέβητα ὀνομάζοντες.* Eine besonders künstliche Einrichtung dieses Gefässes beschreibt Sen. nat. quaest. III, 24. Dass es auch silberne gegeben hat, sagt Ulp. Dig. XXXIV, 2, 19. § 12. — Eine griechische Kochmaschine war *authepsa*, vermuthlich mit einem Untersatz für die Kohlen versehen. Sie waren oft sehr kostbar, wie Cic. p. Rosc. Am. 46. erwähnt (*ut, qui praetereuntes — audiebant, fundum venire*

arbitrarentur) Lampr. Hel. 18. Böttiger, Sab. II, S. 29. vergleicht die modernen Theemaschinen damit. b) Die Form unserer Kessel hatte das *ahenum* (verkleinert *ahenulum*, Paul. Diac. h. v. p. 28 M., so genannt von dem Stoffe), welches weit und bauchig war, Paul. Dig. XXXIII, 7, 18. § 3. *quod supra focum pendet. hic aqua ad potandum calefit.* Serv. zu Virg. Aen. VI, 218. Dass dieser Kessel auch zum Kochen der Speisen diente, sehen wir aus Titinn. bei Non. I, 68. *Cocus magnus aenum, quando fervit, paula confutat trua.* Petron. 74. *gallus allatus est, quem Trimalchio iussit, ut aeno coctus fieret.* Iuv. XI, 81. Desgl. für Färber, Ovid. Fast. III, 822. s. Forcell. Dass das *ahenum* ein kleines Casserol mit langem Griff gewesen sei, wie Avellino, descr. di una casa p. 63. annimmt, ist unwahrscheinlich. Auch *lebes*, eigentlich Becken, ist, wenn es als Kochgeschirr diente, Isid. XX, 8. Poll. X, 95., kesselförmig zu denken, doch nicht sehr tief. Von allgemeinem Gebrauch war die *cortina*, ein halbkreisförmiger Kessel (davon *cortina theatri* s. Forcell. h. v.), dessen sich namentlich die Färber bedienten, Plin. h. n. XXXV, 6, 25. Cat. R. R. 66. S. auch Plin. XV, 6, 6. und Plaut. Poen. V, 5, 11 fg. c) Eigentliche Kochtöpfe. *Cacabus* (von Metall und von Thon, Col. XII, 41. 46., sogar von Silber, Ulp. l. l. Lampr. Heliog. 19.) war ein Topf zum Kochen der Speisen, Varro L. L. V, 127. *vas ubi coquebant cibum.* Paull. Dig. XXXIII, 7, 18. § 3. *pulmentarium coquitur.* Dasselbe hiess *olla*, früher *aula* genannt, Paul. Diac. h. v. p. 23. Isid. XX, 8. Non. XV, 1. nennt sie *capacissimum vas.* und Varro ebend. *observare ollam pultis ne aduratur.* Die sonstigen Anwendungen der olla s. Forcell. *Cucuma* ein grosser Kochtopf, Petron. 135. *cucumam ingentem foco apposuit.* Macr. Dig. XLVIII, 8, 1. § 3. *Lasanum* bei Hor. Sat. I, 6, 109. ist von Seebode, Scholien zu Horatius I, S. 19 ff. und Ussing de nom. vas. p. 98. mit Recht als Kochgeschirr angenommen worden; denn nur diess passt für den *sordidus praetor* (nämlich damit er nicht einzukehren braucht). Ein bronzener Topf mit Deckel und schönem Henkel ist abgebildet Mus. Borb. IX, 56. ähnlich XII, 58. und ein anderer nebst dem Dreifuss darunter,

Roux und Barré, Herc. VI, 53. d) In Form unserer Pfannen. *Sartago* wäre nach Isid. l. l. *a strepitu soni vocata, quando in ea ardet oleum.* eine offene Pfanne, denn man wird das zum Schmelzen der Speisen nöthige Oel nicht in einem Topf sieden. Plin. h. n. XVI, 11, 22. Ulp. l. l. von Silber. Flach war auch die *patina* (eigentlich Schüssel), in welcher einige Speisen gekocht wurden. Plaut. Pseud. III, 2, 51.

Ubi omnes patinae fervent, omnes aperio.

Apic. III, 2. IV, 2. — Der Gebrauch der Deckel (*testum* und *testu*) war sehr gewöhnlich. Ovid. Fast. VI, 509.

Stant calices, minor inde fabas olus alter habebant,
Et fumant testu pressus uterque suo.

Cato R. R. 74. 75. 76. 84. Plin. XXXIII, 7, 26. *sub aereo testo.* Abbildungen von Kochgeschirren finden sich im Mus. Borb. III, 63. V, 44. XII, 59; auf letzter Tafel ist ein unten abgerundetes Casserol mit einem langen zangenähnlichen das Gefäss umschliessenden aber nach Belieben davon abzulösenden Griffe dargestellt.

2) Andere Geräthschaften waren: Dreifüsse, *tripedes,* zum Tragen der Töpfe (nach Ussing, p. 98. wären *lasana* auch zum Untersetzen angewandt worden, was aus den betreffenden Stellen keineswegs hervorgeht), Bratspiesse (*veru,* Varro, L. L. V, 127.), Roste (*craticula* zum Braten, Mart. XIV, 221.

Parva tibi curva craticula sudet ofella:
Spumeus in longa cuspide fumat aper.)

Durchschläge (*colum,* deren man im Mus. Borb. findet, auch gab es solche aus Weiden geflochten, Colum. XII, 19.), Trichter (*infundibula* und *infidibula,* Cat. R. R. 10. 11. 13. Col. III, 18. *angusto ore.* auch von Glas s. Mus. Borb. V, 15. Roux und Barré, Herc. VI, 78.), Siebe (*cribrum,* vorzüglich für das Mehl, Pers. III, 112. *cribro decussa farina.* Verschiedene Arten erwähnt Plin. h. n. XVIII, 11, 28. s. Forcell.), Löffel und Schöpfkellen (die grösseren hiessen *truae,* Paul. Diac. v. antroare p. 9 M. *Truam quoque vocant, quo permovent coquentes exta.* Titinn. bei Non. XIX, 18. s. oben bei ahenum. Die kleineren hiessen *trullae.* Paul. Diac. p. 31 M. *Bacrionem*

dicebant genus vasis longioris manubrii. Hoc alii trullam appellant. Apic. IV, 2. Cato R. R. 13. nennt *trullas aheneas* und *ligneas.* Varro L. L. V, 118. *trulla a similitudine truae, quae quod magna et haec pusilla, ut troula, trulla; hinc Graeci τρυήλην. Trua qua e culina in lavatrinam aquam fundunt, trua quod travolat ea aqua.* Hier scheint *trua* in einem weiteren Sinn gebraucht zu sein. Ueber *trulla* als Weinschale s. den dritten Excurs zur neunten Scene. Vgl. noch Avellino, descr. di una casa p. 65 fg. Mörser aus Stein und Metall (*pila* zum gröberen Stossen mit der Keule *pilum, mortarium* zum feineren Zerreiben, Isidor. IV, 11. Non. XV, 3. oft bei den script. rei rust. und bei Plin. s. Forcell.), Kohlenschaufeln (von Hor. Sat. I, 5, 36. genannt *prunaeque batillum,* s. Heindorf, Wuestemann und Duentzer zu d. St., sowie Casaub. zu script. hist. Aug. p. 224. Eine schöne auf fünf kleinen Füssen ruhende Schaufel ist im Mus. Borb. X, 64. abgebildet. Ebendaselbst findet man auch zwei kleine Feuerböcke von Bronze, mit sauberer Verzierung. Ueber *pruna* und *carbo* s. Isid. XIX, 6.) Auch die schönen bronzenen Schnellwagen sind hier zu nennen, deren man mehrere gefunden hat, s. Mus. Borb. I, 56. VIII, 16. Roux und Barré, VI, 96. Das daran befindliche zum Fortrücken eingerichtete Gewicht ist gewöhnlich mit dem kleinen Brustbild einer Gottheit geziert. Die Wagschalen hingen an Ketten.

3) Wassergefässe. Das Unentbehrlichste war die *urna* (*hydria*), unserem Eimer zu vergleichen, welche ebensowohl zum Holen (Varro L. L. V, 126. *in aqua haurienda*) als zum Aufbewahren des Wassers diente. Für den ersten Gebrauch war sie mit zwei beweglichen Handhaben versehen, welche herabsanken, wenn das Gefäss hingesetzt wurde. Die Form war sehr mannigfaltig, denn es gab auch urnae ohne Henkel, wenn sie nämlich nur zum Aufbewahren des Wassers bestimmt waren, andere dagegen hatten des Tragens wegen ausser zwei grossen Henkeln noch zwei kleine Griffe, welche unten nicht weit vom Fusse angebracht waren, z. B. Mus. Borb. VII, 31. vgl. VI, 31. VIII, 15. III, 14. Roux und Barré, VI, 71. 74.

Letronne obs. p. 10. 54. Gerhard, Berlins antike Denkmäler S. 350 fg. Der Stoff war Thon, Holz und Metall. Eine bronzene mit sehr elegantem Rand findet sich Mus. Borb. XI, 44. und silberne erwähnt Cic. Verr. II, 19. *hydrias argenteas.* Zuweilen hatten sie Inschriften, z. B. den Namen des Herrn. Plaut. Rud. II, 5, 21.

Nam haec (urna) *literata'st. ab se cantat cuia sit.*

Man trug dieselben auf dem Kopf, Prop. IV, 4, 16.

Urgebat medium fictilis urna caput.

oder auf der Schulter IV, 11, 27.

Infelix humeros urgeat urna meos.

Wer Gefässe und überhaupt Lasten auf dem Kopfe trug, legte des Drucks wegen etwas unter. Paul. Diac. p. 16. *Arculum appellabant circulum, quem capiti imponebant ad sustinenda commodius vasa, quae ad sacra publica capite portabantur.* und p. 45. *Caesticillus appellatur circulus, quem superponit capiti, qui aliquid est laturus in capite.* und Mueller zu d. St. Minervini, sul cercine etc. in bullet. dell' inst. 1843. p. 119—123. Auch schüttete man die Eimer geradezu in den Kessel aus. Plaut. Pseud. I, 2, 24.

Tu qui urnam habes aquam ingere, face plenum aenum sit cito.

Darum wird von den Schöpfgefässen der Danaiden oft *urna* gebraucht, obwohl diese eigentlich *urnulae* heissen sollten. Varro bei Non. XV, 8. *Item ex aere, ut urnulae aquales.* Die Wassereimer hatten einen besonderen Platz in der Küche, auf dem sogenannten *urnarium,* Varro L. L. V, 126. *genus mensae et quadratae vasorum vocatum urnarium, quod urnas cum aqua positas ibi potissimum habebant in culina. Ab eo etiamnunc ante balineum locus ubi poni solebat, urnarium vocatur.* Varro bei Non. XV, 10. — Andere Schöpfgefässe waren *urceus* (etwas kleiner als urna) und *urceolus.* Paull. Dig. XXXIII, 7, 18. § 3. *urcei quoque quibus aqua in ahenum infunditur.* Cat. R. R. 10. *urcci aquarii,* 13. *fictiles,* Mart. XIV, 106. *Urceus fictilis.*

Hic tibi donatur panda ruber urceus ansa.
Stoicus hoc gelidam Fronto petebat aquam.

Cat. 13. *urceus aheneus.* Diese dienten auch zur Mischung der Getränke. Mart. XIV, 105. Ein anderes war *nanus.* Paul. Diac. p. 176. *Nanum Graeci vas aquarium dicunt humile et concavum, quod vulgo vocant situlum barbatum.* Aehnlich Varro L. L. V, 119. *Situlus* oder *situla* ist wie urna unserm Eimer zu vergleichen. In Verbindung mit dem Brunnen wird *sit.* genannt. Plaut. Amph. II, 2, 39 f. Epigr. in Anth. lat. I, p. 493 Burm. und Paull. Dig. XVIII, 1, 40. § 6. Cat. R. R. 11. *situlum aquarium.* Ebenso Vitruv. X, 9. *Ferrea catena habens situlos pendentes aereos.* Non. XV, 36. stellt *situlus* der *craterra* gleich. Endlich *matella* und *matellio* zum Wasserschöpfen, sowohl in der Küche gebraucht, als bei Tische behufs der Mischung des Weins. Plaut. b. Non. XV, 2. *Ne tu postules matellam unam tibi aquae infundi in caput.* Varro L. L. V, 119. *matellio a matula dictus, qui posteaquam longius a figura matulae discessit, ab aqua aqualis dictus.* Paul. v. matellio p. 126 M. Cato R. R. 10 f. nennt beide Gefässe neben einander. — Einen spezielleren Zweck hatte *futis,* Varro l. l. *vas aquarium futim, quod in triclinio allatam aquam infundebant.*

Gefässe für Flüssigkeiten.

Diese werden mit dem allgemeinen Namen *vasa* umfasst (Paull. rec. sent. III, 6, 86. *ea omnia continentur quae capacitati alicui parati sunt* etc.), welches Wort sogar in noch weiterm Sinne als Geräthe überhaupt gebraucht wird. Ulp. Dig. XXXIV, 2, 19. §. 10. *si vasa sint legata, non solum ea continentur, quae aliquid in se recipiant edendi bibendique causa paratum, sed et quae aliquid sustineant et ideo scutellas vel promulsidaria contineri. — nam vasorum appellatio generalis est, dicimus enim vasa vinaria et navalia.* Plaut. Aul. I, 2, 17 f. Die Untersuchung darüber ist sehr schwierig und es würde ein vergebliches Bemühen sein, jedem uns überlieferten Namen eine bestimmte Form, oder den uns erhaltenen Vasen bestimmte Namen zuweisen zu wollen. Die Mannigfaltigkeit der Gefässe ist nämlich unendlich gross, nach Form, Grösse, Gebrauch, Stoff, Arbeit, Alter u. s. w. Es sollen daher hier nur die allgemeinsten Umrisse, namentlich in Beziehung auf Stoff und Arbeit, so wie auf die verschiedene Be-

stimmung derselben gegeben werden. Die Hauptquellen über diesen Gegenstand sind: Varro, Festus, Macrob. (Sat V, 21), Nonius Marcellus XIV., Isidorus XX, 4 ff., Poll. X. σκεύη τὰ κατ' οἰκίαν χρήσιμα etc.), Athen. XI., welche aber selten mit den angegebenen Namensverzeichnissen genaue Beschreibungen verbinden. Von neueren Schriften sind zu nennen: Panofka, recherches sur les véritables noms des vases grecs. Paris 1829. und Bemerkungen im Bullet. dell' inst. 1832. p. 62 ff. Gerhard, sulle forme dei vasi greci in Annali dell' inst. di c. arch. Rom 1836. VIII, p. 147—159. und in dem rapporto Volcent. p. 12 ff. Letronne, observat. philol. et archéol. sur les noms des vases grecs. Paris 1833. und Supplément 1838. (Journal des Sav. 1833 u. 1837. Nov. Dec. 1838. Jan.). De Luynes, description de quelques vases peints. Paris 1840 (über crater, cylix, amphora, lecythus u. a.), mit der Rec. v. Welcker in Annali dell' inst. 1840, p. 247—262. Ussing, de nominibus vasorum Graec. Havniae. 1844. O. Müller, Archäol. von Welcker, S. 409 ff. Alle diese Schriften haben zwar zunächst nur die griechischen Vasen im Auge, allein da der Ursprung sehr vieler römischen Gefässe griechisch ist, abgesehen von den gröberen nur für das Bedürfniss geschaffenen, so muss man bei dieser Frage immer auf Griechenland zurückgehen. Mit der griechischen Kunst kamen theilweise auch griechische Namen mit nach Italien herüber und die auf den Werken angebrachten griechischen Sujets zeigen noch in der späteren Zeit die ursprüngliche Heimath z. B. die *scyphi Homerici* wie sie Nero hatte. Suet. Ner. 47. s. Bd. I, S. 22.

Was Stoff und Arbeit der *vasa* betrifft, so hatte man sie 1) von Thon, *fictilia*, Isid. XX, 4., *vasa terrena*, Plin. h. n. XXXV, 46. und zwar sowohl von der einfachsten Töpferarbeit (*Cumano rubicunda pulvere testa.* Mart. XIV, 114. *rubra paropsis.* XI, 27, 5. *Cumana suppellex.* Horat. Sat. I, 6, 118.; als auch von hohem Werth, nämlich der Grösse und künstlichen Arbeit wegen (*propter tenuitatem*, Plin. l. l.), s. Ruperti z. Iuv. IV, 131. Plin. l. l. *quoniam eo pervenit luxuria, ut etiam fictilia pluris constent quam murrhina.* Die Kunst des Töpfers und Thonbildners blühte schon frühzeitig in Italien und zwar vorzüglich

in Etrurien (Mart. XIV, 98. Roulez, mélanges de philol. Brux. 1842. III, Nr. 6.) und Unteritalien (s. Mart. XIV, 102. 114), doch gab es auch schon zu Numa's Zeiten eine Töpferzunft in Rom, Plin. l. l. . Man arbeitete hier die verschiedensten Geräthschaften und Geschirre und zwar theils nach griechischen Mustern theils nach eignen Ideen. Die zahlreichen uns erhaltenen Terracotten zeichnen sich eben so durch ihre Festigkeit, Färbung und Glasur als durch ihre geschmackvollen und gefälligen Formen aus. Namentlich sind die Verzierungen der kunstvoll angefügten Henkel und der Ränder sehr reich und wahrhaft bewundernswerth. Brennöfen hat man mehrmals gefunden und in Oria (in Campanien) sogar eine Töpferwerkstatt, mit vielen Gefässen 1828. s. Bulletino dell' inst. di c. a. 1834, p. 56. Ussing a. a. O. O. Müller, Arch. v. Welcker, S. 41. 420 ff. Pauly, Realenc. III, S. 472 f. Hausmann, de confectione vasorum antiq. fictilium. Gotting. 1823. Minervini, descr. di alcuni vasi fittili antichi. Napoli 1846. — Ueber die Terracottalampen s. den folgenden Excurs.

2) Sehr zahlreich waren auch die vasa von Metall. [Die silbernen und goldenen Geschirre waren entweder *pura* (sine ullo opere artificis), Plin. ep. III, 1. Iuv. IX, 141. Mart. IV, 38. auch *levia*, Iuv. XIV, 62. oder *caelata, aspera, toreumata*. Letztere mochten nicht immer von der Hand des Künstlers sein, dessen Namen sie trugen, s. Th. I, S. 22. 36.; genug sie erhielten durch den Namen mehr noch als durch die Arbeit ihren Werth. [Die griechische τορευτική entspricht ganz der römischen *caelatura*, und wird nur von der erhabenen Arbeit in Metall gesagt, wie auch Quinct. II, 21. ausdrücklich auspricht. Plin. h. n. XXXIII, oft. Isidor. XX, 4. *Caelata vasa signis eminentibus intus extrave expressis a caelo quod est genus ferramenti, quod vulgo cilionem vocant.* Vor Alters hiessen die cälirten Gefässe *ancaesa*, Paul. Diac. p. 20 M. *quod circumcaedendo talia fiunt.* S. Garatoni zu Cic. Verr. IV, 23. Becker, in Pauly Realenc. II, S. 41 ff. Müll. Arch. v. Welck. S. 432 ff. Dieser Schmuck war entweder mit dem Gefäss, an welchem er sich befand, aus dem Ganzen gearbeitet (d. h. getrieben oder gegos-

sen und dann cälirt), von welcher Art die mit Laubgewinden verzierten Schüsseln und Becher waren (*lances pampinatae, patinae hederatae, discus corymbiatus,* Treb. Poll. Claud. 17.) oder die Cälatur befand sich auf einem besonderen Metallstück und wurde erst nach ihrer Vollendung mit dem Gefäss verbunden. Dazu nahm man Blei als Bindemittel, Ulp. Dig. XXXIV, 2, 19. § 3. 4. Paull. Dig. VI, 1, 23. § 5. Solche Reliefplatten, hiessen *sigilla,* Cic. Verr. IV, 22. und wurden entweder *emblemata* oder *crustae* genannt. Verr. IV, 23. Die ersteren waren massive Stücke mit erhabener Arbeit, welche in das Gefäss fest eingesetzt wurden. (Darum wurde von den Mosaikbildern der Ausdruck gebraucht *emblema vermiculatum,* s. oben S. 208.) So sagt Ulp. Dig. XXXIV, 2, 19. § 5. *emblemata aurea* (in argento). § 6. *aurea emblemata quae in apsidibus argenteis sint.* ebenso Paull. ib. 32. § 1. und rec. sent. III, 6, 89. *Vasis argenteis legatis emblemata quoque ex auro infixa legato cedunt.* Solche emblemata meint Sen. ep. 5. *argentum in quod solidi auri caelatura descenderit.* Plin. h. n. XXXIII, 55. erwähnt als *phialae emblema* Ulysses und Diomedes, das Palladium raubend. Vergl. Treb. Poll. Tit. in XXX tyr. 32. u. s w. Die *crustae* dagegen bezeichnen dem Sinne dieses Wortes gemäss (als dünne Decke überhaupt, z. B. die Marmorplatte zur Wandbekleidung, die Schuppen der Fische etc.) dünne Platten und Streifen mit und ohne cälirte Arbeit, welche nicht sowohl eingelegt, als darauf- und herumgelegt wurden. So z. B. wird man einen um das Gefäss herumgelegten Kranz von getriebener Arbeit nur *crusta* aber nicht *emblema* genannt haben. Die *crusta* war dünn wie eine Fournüre, das *emblema* war compakt und massiv. Solche Streifen meint Paull. Dig. XXXIV, 2, 32. § 1. *cymbia argentea crustis aureis illigata,* während es bei emblem. *infixa* heisst. Paul. p. 53 M. *Crustariae tabernae a vasis potoriis crustatis dictae.* Mit Recht glaubt Becker a. a. O. S. 347. dass Cic. Verr. II, 24. diesen Unterschied im Sinne gehabt habe: *ita scite in aureis poculis illigabat* (nämlich crustas), *ita apte in scyphis aureis includebat* (nämlich emblemata). S. Salmas. ad Solin. p. 736. Ernesti clavis Cic. v. crusta. — Tiberius verbot den Ausdruck

emblema als unlateinisch, SUET. Tib. 71. DIO CASS. LVII, 51. allein er blieb natürlich im Gebrauch. — *Vasa aurea* werden zwar auch erwähnt (ULP. Dig. XXXIV, 2, 27. § 4), aber die *argentea* waren natürlich weit häufiger. Zu Pompeji fand man wohl 100 dergleichen, grossen Theils herrlich ciselirt, s. QUARANTA, di quattordici vasi d'argento dissott. in Pomp. Napol. 1837. MUS. BORB. X, 14. XI, 45. XIII, 49. u. a. AVELLINO, bull. Nap. N. 7. Einen reichen Fund machte man in der Normandie (aus dem Tempel des Mercur in Canetum), LE PRÉVOST, mém. sur la collect. de vases antiques trouvés en Mars 1830 à Berthouville, in den mém. de la soc. des antiquaires de Normandie. 1831 bis 1833. Caen. I, p. 75—168. Andere s. MÜLLER, Arch. S. 435.]

Die von MARTIAL mehrfach erwähnten *chrysendeta* werden von URSINUS, Append. ad Ciacc. de tricl. p. 366. TURNEB. Adv. XIV, 3. SALM. ad Vopisc. Saturn. p. 729. unrichtig für Trinkgeschirre erklärt. Es waren vielmehr flache Geschirre zum Auftragen der Speisen; wenigstens werden sie in keiner andern Beziehung von MARTIAL genannt. II, 43, 11.

Immodici tibi flava tegant chrysendeta mulli.

Ders. XIV, 97. *Lances chrysendetae.*

Grandia ne viola parvo chrysendeta mullo.

vgl. VI, 94. — Der Name selbst, und die Bezeichnung *flava* lassen vermuthen, dass es Silbergeschirre mit goldenem Rande waren, vielleicht auch mit eingelegter goldener Arbeit, von denen oben gesprochen worden ist.

Sehr gesucht waren die vasa von korinthischem Erze, s. Bd. I, S. 35 f. [und MÜLLER, Arch. v. Welcker S. 423. Am zahlreichsten waren natürlich die bronzenen Geschirre, von denen das Museum Borb. im Saale der Bronzen eine grosse Masse enthält. Trotz des geringeren Stoffes zeigen auch diese fast durchgängig graziöse Verhältnisse und herrliche Ciselur. Selten findet man eine plumpe Form und die Verzierungen sind meist ungemein lieblich, namentlich die der Henkel.]

3) Gemmengefässe.

Man darf zwar durchaus nicht glauben, dass überall, wo Gefässe von Amethyst etc. vorzüglich von Dichtern genannt wer-

den, wirkliche Edelsteine zu verstehen seien; indessen gab es dergleichen auch, natürlich aber nur kleine, z. E. Becher. Man denke nur an das sogenannte [in Braunschweig verschwundene] Mantuanische Gefäss. Montfauc., Ant. expl. tom. II, p. 181. Böttiger, kl. Schriften II, S. 306 fg. [Müller, Arch. v. Welcker, S. 359. 443. Cic. Verr. IV, 27. *Erat etiam vas vinarium; ex una gemma pergrandi, trulla excavata, manubrio aureo.* Prop. III, 3, 26.

Nec bibit e gemma divite nostra sitis.

Virg. Georg. II, 506.

Ut gemma bibat et Sarrano indormiat ostro.

Mart. XIV, 110. Eine Onyxschale s. Mus. Borb. XII, 47. Namentlich müssen kleine Onyxgefässe für Salben und Oele häufig gewesen sein, so dass *onyx* so viel als Salbengefäss überhaupt hiess. Hor. od. IV, 12, 17. *Nardi parvus onyx eliciet cadum.* Prop. III, 8, 22. *murrheus onyx.* II, 10, 30. *plenus onyx.* Mart. VII, 94. XI, 50.

Profertur Cosmi nunc mihi siccus onyx.]

Weit häufiger waren die mit Edelsteinen besetzten, *gemmis distincta*, Cic. l. l., oder aus vielen in Gold gefassten Cameen zusammengesetzten, *λιθοκόλλητα, χρυσοκόλλητα.* Appian. Mithr. 115., deren namentlich bei späteren Dichtern sehr häufig Erwähnung geschieht. [Plin. XXXIII, 2. *turba gemmarum potamus et smaragdis teximus calices.* XXXVII, 6. *vasa ex auro et gemmis* und *gemmata potoria.* Mart. XIV, 109. Juv. X, 26 fg. V, 43. Auson. epigr. 8.

Fercula gemmatis cum poneret horrida vasis.

Ulp. Dig. XXXIV, 2, 19. § 13. *Cedent igitur gemmae phialis vel lancibus, inclusae auro argentove,* ähnlich § 20. Paull. rec. s. III, 6, 88. Von den Gemmen und deren Bearbeitung handeln Pauly, Realencykl. III, S. 673—691. Müller, Arch. v. Welcker S. 168. 244 fg. 438—445. S. auch Böttiger, kl. Schriften II, S. 131—151. über die Onyxcameen.

4) Bernsteingefässe gab es ebenfalls nur in kleinen Verhältnissen. Mart. IV, 32. *De ape electro inclusa.*

Et latet et lucet Phaethontide condita gutta,
Ut videatur apis nectare clausa suo.

Auch wurden Metallgefässe mit Bernstein verziert, Paull. Dig. XXXIV, 2, 32. § 5. *vasis electrinis legatis nihil interesse, quantum ea vasa, de quibus quaeritur, argenti aut electri habeant, sed utrum argentum electro an electrum argento cedat?* Mart. VIII, 51.

Vera minus flavo radiant electra metallo,
Et niveum felix pustula vincit ebur.

Darauf bezieht sich auch Iuv. V, 37 fg. XIV, 307. S. I, S. 21. Müller, Arch. v. Welcker S. 438. — Seltener scheint Elfenbein zu Gefässen oder deren Verzierung angewandt worden zu sein, s. Mart. l. l. XIV, 78. Orell. 3838. *pyxidem eboream.*]

5) Gefässe von Glas.

Die künstlichen Glasarbeiten, welche besonders Alexandrien lieferte, scheinen alle Geschicklichkeit unserer englischen und böhmischen Glasschleifer [*vitriarii* genannt, Orell. 4299.] in Schatten zu stellen. [Mart. XII, 74.

Cum tibi Niliacus portet crystalla cataplus.

Cic. p. Rab. 14. wird der Transport der Glaswaaren von Alexandrien nach Italien erwähnt. Treb. Poll. Claud. 17. *calices Aegyptios operisque diversi.* — Vop. Tac. 11. *vitreorum diversitate et operositate vehementer delectatus est.*] Man wusste zuvörderst so gut als wir, dem Glase jede beliebige Farbe zu geben und die Edelsteine geschickt nachzuahmen. Thl. I, S. 23. Plin. XXXVI, 26, 67. sagt: *Fit et album* (milchweiss?) *et murrhinum aut hyacinthos sapphirosque imitatum, et omnibus aliis coloribus.* vgl. XXXVII, 7, 26. 6, 22. [Isid. XVI, 15. Strab. XVI, p. 758. ed. Paris. 1620.], und dergleichen farbige Gläser sind auch wohl oft zu verstehen, wenn von *gemmis* die Rede ist; z. B. die *amethystini trientes.* Mart. X, 49. Hierher gehören auch die in verschiedenen Farben spielenden, *alassontes* [aus Aegypten]. Vopisc. Saturn. 8. *Calices tibi alassontes versicolores transmisi.*, vielleicht Opalglas oder etwas ähnliches. Vgl. Beckmann, Beitr. z. Gesch. d. Erfind. I, S. 373 ff. [Schulz, anforina di vetro con bassirilievi, in Annali dell inst. XI. 1839. p.

98. sucht darin eine Nachahmung der Murrha.] Am geschätztesten waren jedoch die *crystallina*, von ganz reinem, weissem und durchsichtigem Glase. Plin. *Maximus tamen honos in candido translucentibus, quam proxima crystalli similitudine.* [Isid. XVI, 15.] An Krystallglas also hat man jederzeit zu denken, wenn *crystallina* oder *crystalla* (Mart. IX, 23. [XIV, 111.] XII, 74.) genannt werden, und wenn es IX, 60, 13. heisst: *turbata brevi crystallina vitro.* so ist eben ein unreines, etwa grünliches Stück oder Stelle zu verstehen, wie I, 54, 6. *Aretinae violant crystallina testae.* Ausserdem verstand man auch das Glas in verschiedenfarbigen Lagen übereinander zu breiten, und dieses wurde dann wie der Onyx als Cameo geschnitten. Plin. XXXVI, 26, 66. [*Ex massis rursus funditur in officinis tingiturque.*] *aliud flatu figuratur, aliud torno teritur, aliud argenti modo caelatur.* Der Art ist die berühmte Barberinische oder Portland-Vase [aus dem Grabe des Sev. Alexander], die lange Zeit für ächten Sardonyx galt. S. Winckelm. W. III, S. 45. mit den Anm. d. Herausg. S. 296 fg., wo ähnliche Werke angeführt werden. [Venuti, spiegazione dei bassir. nell' urna sepolcr. d'Aless. Sev. Roma 1756. Müllers Arch. v. Welcker S. 446.] Abgebildet mit den Reliefs Mus. Capit. IV. tab. 1—4. Darum werden auch so häufig *sardonyches veri* genannt. Mart. IV, 61, 6. IX, 60, 19. Vgl. auch Beckmann, Beitr. z. Gesch. der Erfind. III, S. 536 ff. [Noch schöner als die Portlandvase ist die 1837 in einem Grabe zu Pompeji gefundene cälirte Glasvase mit blauen und weissen Basreliefs, trefflich abgebildet von Zahn, Ornamente aller klass. K. E. t. 53. schönste Ornam. II. t. 77. und geschildert von Schulz a. a. O. S. 84—100. wo auch von der antiken Glasarbeit überhaupt und von dem technischen Verfahren gesprochen wird. S. auch Mus. Borb. XI, 28. 29. Buonarotti, obll. sopra alcuni frammenti di vasi ant. di vetro. Fior. 1716. Müllers Arch. von Welcker S. 445 ff.] Sehr schön ist auch das Thl. I, S. 23. beschriebene Gefäss, welches gegen das Jahr 1725 im Navaresischen gefunden wurde, und sich zur Zeit der Feaschen Uebersetzung der Winckelmannschen Gesch. d. K. in der Sammlung des D. Carlo de' Mar-

chesi Trivulsi befand. S. Meyer z. Winck. W. III, S. 293fg. und die Abbildung in der wirklichen Grösse Taf. 1. A. — Solche Gefässe wurden *diatreta* genannt. Mart. XII, 70, 9. Ulp. Dig. IX, 2, 27. § 29. *Si calicem diatretum faciendum dedisti, siquidem imperitia fregit, damni iniuria tenebitur* etc. Dagegen hat *toreuma* (Mart. XI, 11. *lepidi toreumata Nili.* [XIV, 94. *audacis plebeia toreumata vitri.*] und öfter.) eine weitere Bedeutung, und kann besonders auf die *caelata* bezogen werden. Von diesen künstlichen Arbeiten sagt mit Recht Mart. XIV, 115.

Adspicis ingenium Nili, quibus addere plura
Dum cupit, ah! quoties perdidit auctor opus.

[Paul. Diac. p. 115 M. *Lesbium genus vasis caelati a Lesbiis inventum.* und diese waren von purpurfarbigem Glase, Ath. XI. p. 486. Dass man aber eigentlich bei dem Glase nicht von Cäliren reden dürfe, ist nach Quinct. I, 21. bemerkt worden. Man müsste bei Holz, Elfenbein, Glas, Marmor *sculptura* sagen. S. noch den ersten Exc. zur siebenten Scene.]

6. *Vasa murrhina.*

Dass die Alten über die Substanz der *vasa murrhina* selbst nicht im Klaren gewesen sind, das erkennt man deutlich an der Unbestimmtheit, mit welcher sie sich darüber ausdrücken; denn die einzige, viel benuzte Stelle aus Prop. IV, 5, 26.

Seu quae palmiferae mittunt venalia Thebae,
Murrheaque in Parthis pocula cocta focis.

abgerechnet, findet sich keine zweite, die nicht mehr einen negativen als positiven Gebrauch gestattete. Daher hat es denn auch unter den Antiquaren jederzeit sehr verschiedene Meinungen über den Stoff, aus welchem diese Geschirre gefertigt gewesen, gegeben. Viele haben die *murrha* für natürlichen Stein erklärt [z. B. für einen Dendrachat, Onyx, Sardonyx u. a.]. So Christ, *De murrhinis veterum.* Lips. 1743. Lanjuinais, Lettre à M. Millin. Paris 1808. (gegen Bossi, Observ. sur le vase que l'on conservoit à Gênes sous le nom de Sacro-Catino etc. Tur. 1807. welcher meint, es sei Glas gewesen: une espèce de verre.) namentlich für chinesischen Speckstein: von Veltheim, Ueber die

Vasa Murrina. Helmst. 1791. [und in seinen vermischten antiq. Aufs. I, S. 191 ff.]. Dagegen hat neben manchen anderen Einfällen, die hauptsächlich auf Properz sich stützende Meinung bedeutende Vertheidiger gefunden, dass es chinesisches Porcellan gewesen sei. Dahin gehören ausser den älteren [wie die beiden Scaliger und Salmasius]: Mariette, Traité des pierres gravées I, p. 218. Böttiger, Morgenblatt. 1810. 13. Apr. [und kleine Schriften II, S. 152—158.] (zum Theil), vorzüglich aber Roloff, Ueber die Murrinischen Gefässe der Alten, im Museum der Alterthumswissensch. II, S. 519—572. mit Buttmanns Anmerkungen. Und diese Ansicht scheint in der That die einzig annehmbare zu sein, und stimmt mit der Gesammtheit der Stellen am besten überein, wenn man nur nicht vergisst, dass die Alten selbst nicht recht wissen mochten, was für eine Masse es sei. Eine nicht unbedeutende Unterstützung erhält sie überdiess, wenn es wahr ist, was Gell, Pompeiana. N. F. I, S. 99. angiebt: dass das Porcellan bis in die Mitte des sechzehnten Jahrhunderts Mirrha di Smyrna geheissen habe. [Wichtiger als die Stellen des Prop. und Mart. IV, 86. XIV, 113. ist Plin. h. n. XXXVII, 2, 8. *Oriens murrhina mittit. Inveniuntur enim ibi in pluribus locis nec insignibus Parthici regni, praecipue tamen in Carmania. Humorem putant sub terra calore densari. Amplitudine nusquam parvos excedunt abacos, crassitudine raro quanta dictum est vasi potorio* etc. Daraus geht hervor, dass Plinius nicht an ein künstliches Fabrikat dachte. Unter den Mineralien aber passt keines besser zu Plinius' Beschreibung, als der Flussspath, aus welchem in England ganz ähnliche Gefässe gemacht werden. Er ist weich, zerbrechlich, matt glänzend u. s. w., ganz wie Plin. angiebt. Diese Ansicht ist jetzt die herrschende und von Abel-Remusat, Rozière, Corsi, Creuzer, v. Leonhard, Hüllmann u. a. ausgesprochen worden. S. v. Minutoli und Klaproth, über antike Glasmos. Berlin 1817. v. Minutoli, über d. Anfertigung und Nutzanwendung d. farb. Gläser b. d. Alten. Berlin 1836. Thiersch, in d. Abh. der kön. bair. Akademie der Wiss. I, S. 439 ff. Schulz, in Annali dell' inst. XI. 1839. p. 97 ff. Walz, in Pauly Realencykl. V, S. 253 ff. — Die römischen Juristen erklärten, dass

die murrhina (obwohl von sehr hohem Werthe, PLIN. XXXVII, 2, 7.) nicht unter die Gemmen zu zählen seien, wohl aber gehören sie zu der supellex, s. oben S. 237.] Es gab ächte und unächte Murrhina, letztere vermuthlich aus einer ähnlichen Glasmasse; wie denn PLIN. XXXVI, 26, 67. wo er die verschiedenen Glasflüsse aufzählt, auch sagt: *Fit et album et murrhinum* etc. [Wahrscheinlich bezieht sich auf diese Nachahmung die oben citirte Stelle des PROPERZ. S. v. MINUTOLI, THIERSCH, WALZ S. 258 ffl.

In Beziehung auf die verschiedene Bestimmung der Gefässe unterscheiden wir folgende Hauptarten:

1) Vasa zum Aufbewahren von Flüssigkeiten in Kellern, Kammern, Tabernen, theilweise auch zum Transportiren sind *a*) grössere: *doli, cadi, amphorae, lagenae,* welche, da sie vorzugsweise Wein enthielten (jedoch auch Oel, CATO R. R. 13. und oft., sogar Honig, CIC. Verr. II, 74.), in dem 4. Excurs zur 9. Scene näher besprochen werden sollen. *b*) kleinere Gefässe zur Aufbewahrung, jedoch gewöhnlich nur auf kurze Zeit, indem der Inhalt bald benutzt wurde. Hierher gehört die *ampulla* (*βόμβυλος, λήκυθος, ληκύθιον*) von kurzer gedrungener Gestalt, ganz ähnlich unsern kurzen Flaschen, welche einen engen Hals haben (etwa wie Bulle). PLIN. ep. IV, 30. *Quod in ampullis ceterisque generis eiusdem videmus accidere, quibus non hians, nec statim patens exitus.* War sie zum Anhängen bestimmt, so hatte sie einen Henkel. Darin bewahrte man Oel (zum Baden), APPUL. Flor. II, 9. p. 346 Elm. *fabricatum sibimet ampullam quoque oleariam quam gestabat lenticulari forma, tereti ambitu, pressula rotunditate.* MART. III, 82, 26. CIC. de Fin. IV, 12., Essig (PLIN. h. n. XX, 14, 54. *ampulla vitrea aceti*) und Wein. Ja man trank sogar aus der Flasche, MART. VI, 35.

At tu multa diu dicis, vitreisque tepentem
Ampullis potas semisupinus aquam.

SUET. Dom. 21. Namentlich geschah dieses auf der Reise, PLAUT. Merc. V, 2, 86. vgl. Pers. I, 3, 43. Zu diesem Behufe hatte man auch Lederflaschen, *scorteae ampullae,* FEST. v. rubidus p. 262 M. COL. VIII, 2. *ampullaceo corio.* Abbildungen ver-

schiedenartiger gläserner ampullae (denn der Hals war bald kürzer, bald etwas länger und die Grösse sehr mannigfaltig) giebt Avellino, descr. di una casa, Tab. X. und dazu p. 70 fg. S. Ussing S. 73 f.

Einen beschränkteren Gebrauch hatte *alabastrum*, welches nur Salben und Oel in sich aufnahm. Dieses Gefäss war cylinderförmig, nach oben aber abnehmend und stets ohne Henkel, Plin. h. n. IX, 35, 56. *elenchos appellant fastigata longitudine, alabastrorum figura in pleniorem orbem desinentes.* und XXI, 4, 10. wendet er diese Aehnlichkeit bei Beschreibung der geschlossenen Rosenkelche an, *quo* (cortice) *mox intumescente et in virides alabastros fastigato.* Es bestand aus Onyx (darum auch schlechtweg *onyx* genannt, s. oben S. 273.), Alabaster und anderen Steinarten, auch aus Glas. Nach der Ansicht Mehrerer ist der Name von ἀ und λαβή abzuleiten, wegen des mangelnden Henkels (so Creuzer, deutsche Schriften 2. Abth. III, S. 28 ff. und Abeken, Mittelitalien S. 269. nach Valcken. Schol. zu Luc. ev. p. 162 fg.); Andere glauben, dass das Gefäss von dem Material, aus dem es gewöhnlich verfertigt worden sei, den Namen erhalten habe, so Ussing S. 70 fg. Umgekehrt O. Müller, Arch. v. Welcker S. 410., dass der Stein erst von dem Gefässe den Namen empfangen habe. Die Bestimmung dieser Gefässe erhellt aus Cic. b. Non. XV, 17. *quibus etiam alabaster plenus unguenti putere videatur.* Mart. XI, 8. *Quod Cosmi redolent alabastra.* Plin. h. n. XIII, 2, 3. *Unguenta optime servantur in alabastris,* und XXXVI, 5, 12. *hunc aliqui lapidem alabastritem vocant, quem cavant ad vasa unguentaria, quoniam optime servare incorrupta dicitur.* Man pflegte die alabastra in Riemen zu tragen und hatte besondre Gestelle für sie (ἀλαβαστοθήκη), s. Creuzer a. a. O. und Gerhard, Berlins antike Bildwerke S. 367. mit N. 42. 43. — Ueber die fälschlich sogenannten Lacrimatorien, s. d. Excurs zur zwölften Scene.

2) Vasa zum Schöpfen, Ausgiessen und Austheilen.

Ueber die Wassergefässe *urna, urceus, nanus, situlus, matella* und *matellio* s. oben S. 266 fgg.; zum Wein gehörten: *guttus, simpulum, epichysis, cyathus.* Varro L. L. V, 124. *Qui vinum*

dabant ut minutatim funderent, a guttis guttum appellarunt, qui sumebant minutatim, a sumendo simpulum nominarunt. In huiusce locum in conviviis e Graecia successit epichysis et cyathus; in sacrificiis remansit guttus et simpulum. Wahrscheinlich waren *guttus* und die griechische *epichysis* (Plaut. Rud. V, 2, 32.) kleine Kannen mit engem Halse (Hor. Sat. I, 6, 118. *cum patera guttus* d. h. Kanne mit darunter befindlicher Schaale. S. Heindorf zu d. St. *guttus faginus* bei Plin. h. n. XVI, 73.), *simpulum* und *cyathus* aber eine besondere Art von Weinschöpfern, s. den 3. Excurs zur 9. Scene. Dass *gutti* nicht ebenfalls Schöpfkellen ähnlich waren, ergiebt sich daraus, dass sie auch zum Ausschütten der Salben und Oele dienten. S. in der Anekdote bei Gell. XVII, 8. *guttum Samium ore tenus imprudens inanem, tanquam si inesset oleum affert.* So wird guttus in den Bädern genannt Iuv. III, 263. XI, 158. Schol. zu III, 263. p. 110 Cram. *Gutturnium* ist gleichfalls eine Kanne mit engem Halse Paul. p. 98 M. *gutt. vas, ex quo aqua in manus datur ab eo, quod propter oris angustias guttatim fluat.* Dasselbe heisst Paul. p. 51. *culurnium*, welches aber auf die Opfer bezogen wird. Bei Opfern wurde auch das *simpuvium* gebraucht, welches Varro bei Non. XV, 12. *modus matulae* nennt. Es war von Holz oder Thon, s. Moser zu Cic. de rep. VI, 2. p. 459 fg. Eine ähnliche Kanne zum Ausgiessen des Wassers über das Waschbecken hiess *manalis*. Varro bei Non. XV, 32. *urceolum aquae manalem vocamus, quod eo aqua in trulleum effundatur.* — Die uns in grosser Zahl erhaltenen Kannen als *guttus, matellio, situlus* etc. zu unterscheiden, ist unmöglich. Das allen Gemeinsame ist Henkel und Mündung, aber beides zeigt eine unbeschreibliche Abwechslung. Bald erhebt sich der Henkel hoch über das Gefäss in weitem Schwung, bald schliesst er sich knapp und dürftig an, bald ist der enge Hals hoch, bald kurz (der Ampulla ähnlich), bald ist der Schnabel weit vorwärts gebogen und überhängend, bald kaum hervortretend u. s. w. Wahrhaft wundervoll sind die niedrigen Kannen im Mus. Borb. II, 47. XII, 59. XIII, 43., einfachere dagegen IV, 43. V, 15. VI, 29. X, 32., jedoch mit sehr schönen Henkeln. Hoch sind die Kan-

nen M. B. XII, 55. XIII, 46. Einfache urcei finden sich M. B. VII, 13. VIII, 15. XIII, 27. 43. der Henkel aber herrlich. Ein Glas über die Kanne gestülpt sieht man M. B. VIII, 26.

3) Trinkgeschirre, nämlich Becher und Mischkrüge, s. den dritten Excurs zur neunten Scene.

4) Kochgefässe, s. oben S. 263 ff.

5) Tafelgeschirre, nämlich Schüssel, Schalen u. s. w. s. den dritten Excurs zur neunten Scene.

6) Waschgefässe. Eins der grössten hiess *nassiterna.* Fest. p. 169. *est genus vasis aquarii ansati et patentis, quale est quo equi perfundi solent.* wo mehrere Fragmente des Plaut. und Cato citirt werden. Varro R. R. I, 22. *ex aere.* Plaut. Stich. II, 2, 27. Gross war auch *labrum*, welches jedoch jede grosse Wanne im weitern Sinne bedeutete (von Marmor, Thon, Metall, Col. XII, 15, 50.), wie für Wein, Oel u. s. w. Cat. R. R. 13. Als Badewanne aber steht *labrum* Plin. ep. V, 6. Ovid. Fast. IV, 76.). Cic. ad Fam. XIV, 20., s. den Exc. zur 7. Scene. *Pelvis* war nach Non. XV, 4. *sinus aquarius, in quo varia perluuntur*, also wahrscheinlich ein grosser Spülkump. Iuv. III, 277. *patulas effundere pelves.* Auch diente pelvis zu Fussbädern, Varro L. L. V, 119. Ussing p. 118 ff. *Praefericulum* nennt Fest. und Paul. p. 248 fg. eine pelvis zu religiösem Gebrauch.) Aehnlich war *aquiminarium*, welches sogar mit zum Speisegeschirre gerechnet wurde, nämlich als Spülkump, s. Pomp. Dig. XXXIV, 2, 21. § 2. wo ein silbernes genannt wird. Ulp. ebendaselbst 19. § 12. *propter escam paratur*, oder sollte es des Händewaschens wegen zum Tafelgeschirre gezählt worden sein? Paull. Dig. XXXIII, 10, 3 pr. und § 3 nennt die silbernen *aquiminalia* neben den *pelves.* Ferner waren *polubrum* und *trulleum* Waschbecken. Beide Worte werden als identisch bezeichnet von Non. XV, 11. Paul. Diac. aber p. 247. hält *polubrum* für so viel als *pelvis.* Der Unterschied war jedenfalls gering, nur das pelvis etwas grösser war. S. Müller zu Fest. p. 396 fg. Non. XV, 32. *trulleum, quo manus perluuntur.* Varro L. L. V, 118. s. oben S. 266. Auch *malluvium* wird ebenfalls als Waschbecken für die Hände erklärt, Paul. und Fest. p. 160.

161 M. Endlich rechnet Serv. zu Virg. Aen. III, 466. und V, 266. *lebes* zu derselben Gattung. Abbildungen von solchen Bekken s. Avellino, descr. di una casa, t. IX, n. 9. und p. 68 fg. Antich. di Ercol. III. t. 36. (ein praefericulum) und Mus. Borb. X, 35. an welchen beiden letzten sich ein kleiner gekrümmter Griff befindet. S. im Allgem. Ussing p. 114 ff.

Vorhänge.

Ueber den Gebrauch derselben im Theater, in Atrien und Säulenhallen, so wie zum Behängen der Thüren ist bereits gesprochen worden, Thl. I, S. 74 fg. II, S. 219 fg. Man scheint sich solcher Vorhänge oder Teppiche auch bedient zu haben, um die Wände und Decken tapetenartig zu bekleiden. Wüstemanns Erklärung der horazischen *suspensa aulaea* s. oben S. 175. Die Grammatiker sprechen nur im Allgemeinen von solchen Behängen. Porph. zu Hor. Sat II, 8, 54. *Quia consuetudo apud antiquos fuit, ut aulaea sub cameras tenderent, ut si quid pulveris caderet, ab ipsis exciperetur.* Das Letztere hat er aber irrthümlich hierher gezogen, denn von Staub kann doch nur bei den S. 218. erwähnten horizontalen Decken die Rede sein. Serv. zu Virg. Aen. I, 701. *ideo etiam in domibus tendebantur aulaea, ut imitatio tentoriorum fieret — unde et in thalamis hoc fieri hodieque conspicimus.* Auf Wandgemälden sieht man dergleichen nicht selten, und allemal geschmackvoll drapirt, wie auch auf der Lampe bei Passer. luc. fict. III, 37. — Ein ganz besonders feiner schleierartiger Vorhang war das *conopium*, eigentlich Mükkennetz, dessen sich nur weichliche Menschen bedienten. Hor. epod. 9, 16. Iuv. VI, 80. und Schol. *culicare conop.* Prop. III, 11, 45.]

Werkzeuge zum Reinigen.

Die Werkzeuge, deren man sich bediente um den Fussboden, die Wände, Decken und Mobilien zu reinigen, waren *scopae*, Besen von Reisern der wilden Myrte, *oxymyrsine*, ruscus aculeata Linn., oder der Tamariske, *tamarix Gallica*. Plin. XXIII, 9, 83. XVI, 26, 45. [Mart. XIV, 82. Cato R. R. 152. *scopae virgeae.*] und Schwämme, *spongiae*. [Mart. XIV, 144.

Haec tibi sorte datur tergendis spongia mensis
Utilis, expresso cum levis imbre tumet.]

Unter ihnen wurden zwar auch die punischen oder afrikanischen und die rhodischen geschätzt, aber die weichsten kamen von der lykischen Stadt Antiphellos. Plin. h. n. IX, 45, 69. XXXI, 11 extr. Sie wurden an einem bald längeren, bald kürzeren Stabe befestigt und hiessen dann *peniculi*. Dass unter letzteren Schwämme, nicht aber Bürsten oder Borstwische zu verstehen sind, erhellt unzweideutig aus Stellen, wie Terent. Eun. IV, 7, 7.

Thr. *Quid, ignave? peniculon' pugnare, qui istum huc portes, cogitas?*
Sa. *Egon'? Imperatoris virtutem noveram et vim militum:*
Sine sanguine hoc non posse fieri; qui abstergerem vulnera?

[Paul. Diac. p. 208. *peniculi spongiae longae propter similitudinem caudarum appellatae.*] Das ist die *infelix damnatae spongia virgae*. Mart. XII, 48. dasselbe wohl auch die *arundo* Plaut. Stich. II, 2, 23. Auch zur Reinigung des Schuhwerks wurden sie gebraucht. Plaut. Menaechm. II, 3, 40. *Quis iste est peniculus? Qui extergentur baxeae?* vgl. II, 2, 12. [Fest. v. penem p. 230 M. *peniculi, quibus calciamenta tergentur, quod e codis extremis faciebant antiqui, qui tergerent ea.*] Ob man indessen nicht auch ähnliche Werkzeuge von Borsten hatte, kann zweifelhaft scheinen. Wenigstens liesse sich diess aus der Bedeutung des zweiten Deminutivs, *penicillus* schliessen, und wenn man Maurerpinsel fertigte, Plin. XXVIII, 17, 71. warum sollte man nicht auch Borstwische gemacht haben? Freilich wurden auch *penicilli* aus Schwämmen gefertigt. Plin. IX, 45, 66. [Ferner hatte man zum Abfegen der Spinneweben lange Eulen und besondere Leitern zum Reinigen der Decken. Ulp. Dig. XXXIII, 7, 12. § 22. *Item perticae, quibus araneae detergantur, item spongiae, quibus columnae, pavimenta, podia extergantur, scalae, quae ad lacunaria admoveantur, instrumenti sunt, quia mundiorem domum reddunt.* Die Besen sind bereits Thl. I, S. 179. erwähnt.]

Die Stellen, aus welchen die Schilderung der Geschäftigkeit

der Sklaven im Säubern des Hauses (Thl. I, S. 19 f.) entlehnt ist, finden sich: Plaut. Asin. II, 4, 18.

Iussin', sceleste, ab ianua hoc stercus hinc auferri?
Iussin' columnis deiici operas aranearum?
Iussin' in splendorem dari bullas has foribus nostris?

Ders. Stich. II, 2, 23.

Munditias volo fieri. efferte huc scopas simulque arundinem,
Ut operam omnem aranearum perdam et texturam improbem.
Deiiciamque earum omnes telas.

und vorzüglich Iuven. XIV, 60 ff.

Verre pavimentum: nitidas ostende columnas:
Arida cum tota descendat aranea tela:
Hic leve argentum, vasa aspera tergeat alter.

VIERTER EXCURS ZUR ZWEITEN SCENE.

DIE BELEUCHTUNG.

Zu den Unvollkommenheiten der häuslichen Einrichtung, bei denen unsere Zeit sich sehr übel befinden würde, gehörte der durchgängige Gebrauch der Oellampen, die eben sowohl dem prächtigsten Palaste als dem bescheidenen Zimmer des weniger Bemittelten zur Erleuchtung dienten. Hätte man im Alterthume sich bereits durch Glascylinder, in denen der Qualm, *fuligo*, verzehrt wird, gegen die unvermeidliche Unsauberkeit zu schützen gewusst, so dürfte man sich weniger darüber wundern, dass das Oel neben Talg und Wachs und selbst vorzugsweise sich als allgemeines Erleuchtungsmittel behauptete; allein von solcher Erfindung war man sehr fern, und alle Eleganz der kunstreichsten Lampen aus Bronze oder edlem Metalle konnte nicht hindern, dass der Schmuck der Decken vom Rauche geschwärzt und der Athem durch den Dampf belästigt wurde. Allerdings war es das Material, worauf die Natur des Landes die Bewohner selbst

angewiesen zu haben schien; allein die Wohlfeilheit würde für den verschwenderischen Sinn der Reichen kein hinreichender Grund gewesen sein, die Unbequemlichkeit zu tragen, und man muss daher eher annehmen, dass man in der Fertigung der Talg- und Wachslichter noch nicht erfahren genug gewesen sei, um durch sie eine genügende Beleuchtung zu erlangen, und so finden wir, anders als bei uns, dass die *candela* dem Aermern diente und hingegen die *lucerna*, die dampfende Oellampe, im Palaste des Reichen brannte.

Den ganzen Beleuchtungsapparat nennt Appul. Met. IV, p. 281 Oud. *Taedis, lucernis, cereis, sebaceis et caeteris nocturni luminis instrumentis clarescunt tenebrae.* Darunter gehören die *taedae*, eigentlich Kienspäne, nicht zur gewöhnlichen Hausbeleuchtung und es bleiben nur *lucernae* und *candelae*, welche letztere theils *cereae*, theils *sebaceae* sind. Sie waren nach mehr als einem Zeugnisse in der alten Zeit allein üblich (bei den Griechen werden sie nie erwähnt, s. Charikles II, S. 214 fg.) und die Lampe war eine spätere Erfindung. So giebt Varro an L. L. V, 119. *Candelabrum a candela; ex his enim funiculi ardentes figebantur. Lucerna post inventa, quae dicta a luce, aut quod id vocant Graeci λύχνον.* Eben so sagt er auch von der alten Zeit in einem Fragmente de vita pop. Rom. bei Serv. zu Virg. Aen. I, 727. *facibus aut candela simplici, aut ex funiculo facta cera vestita; quibus ea figebant, appellabant funalia.* [So wird bei C. Duilius *funalis cereus* genannt, Val. Max. III, 6, 4. vgl. Cic. de sen. 13.] Damit stimmt überein Mart. XIV, 43. *Candelabrum Corinthium.*

Nomina candelae nobis antiqua dederunt:
Non norat parcos uncta lucerna patres.

und auch Athenaeus sagt XV, 700. *οὐ παλαιὸν δ' εὕρημα λύχνος. φλογὶ δ' οἱ παλαιοὶ τῆς τε δᾳδὸς καὶ τῶν ἄλλων ξύλων ἐχρῶντο.* Man nahm zur candela statt des Dochtes das Mark einer Binsenart, der einheimischen *papyrus, scirpus.* Plin. XVI, 37, 70. *scirpi fragiles palustresque — e quibus detracto cortice candelae luminibus et funeribus serviunt.* Anthol. Pal. VI, 249.

Λαμπάδα κηροχίτωνα, Κρόνου τυφήρεα λύχνον,
σχοίνῳ καὶ λεπτῇ σφιγγομένην παπύρῳ.

Vielleicht ist auch unter den von Varro genannten *funiculis* nichts anderes zu verstehen. Vgl. Salm. Exercitt. ad Sol. p. 705. — Diese Binsen wurden mit Talg oder Wachs überzogen, indessen waren Talglichter, *sebaceae*, bei Amm. Marc. XVIII, 6. *fax sebalis*, wohl nur für den gemeinsten Gebrauch. Dass es aber auch in früherer Zeit neben den *cereis* noch andere *candelas* gab, folgt schon aus den oben angeführten Worten Varro's und Martial hat unter den Apophoreten zwei verschiedene Epigramme mit den Ueberschriften *Candela* und *Cereus:* 40.

Ancillam tibi sors dedit lucernae,
Tutas quae vigil exigit tenebras.

und 42.

Hic tibi nocturnos praestabit cereus ignes.
Subducta est puero namque lucerna tuo.

In beiden scheint übrigens der Sinn zu liegen, dass die *candela* wie der *cereus* für geringer galten, als die *lucerna*. Deutlicher erhellt dies aus Iuven. III, 287., wo Umbricius im Gegensatze zu der *aenea lampas* des Reichen von sich sagt:

— quem luna solet deducere vel breve lumen
Candelae, cuius dispenso et tempero filum.

und aus Plinius XXXIV, 3, 6., wo er von den unmässigen Preisen der Candelaber spricht, die doch ihren Namen von einer so gemeinen Sache hätten: *Nec pudet tribunorum militarium salariis emere, cum ipsum nomen a candelarum lumine impositum appareat.* Indessen finden sich die Wachskerzen auch neben den Lampen, wo Pracht und Aufwand geschildert werden und Virg. Aen. I, 727. sagt vom Palaste der Dido:

— dependent lychni laquearibus aureis
Incensi et noctem flammis funalia vincunt.

Es ergiebt sich hieraus hinreichend, dass es keinesweges gegründet ist, wenn Böttiger, Amalthea III, S. 168. sagt: „Das klassische Alterthum kennt nur Fackeln und Lampen. Der Beleuchtungsluxus der Neuern von dem Gebrauch der Wachslichter an bis herab zur neuesten Oelgasbeleuchtung war schon bei der

ganzen Bau- und Lebensweise der Alten unmöglich.“ Die *cerei*, deren Gebrauch bei den nächtlichen Comissationen auch bei Seneca, epist. 122. erwähnt wird, und überhaupt die *candelae* waren denn doch in keinem Falle Fackeln und die Candelaber waren ursprünglich zum Aufstecken derselben eingerichtet. Schon der Name selbst zeigt, dass der Candelaber eigentlich nicht Träger einer Lampe, sondern einer Kerze war. Serv. zu Virg. a. a. O. *Nonnulli apud veteres candelabra dicta tradunt, quae in capitibus uncinos haberent, quibus affigi solebat vel candela, vel funes pice delibuti, quae interdum erant minora, ut gestari manu et praeferri magistratibus a coena possent.* [Aehnlich Paul. Diac. p. 46 M. h. v. und v. cicindela p. 42. und Isidor. XX, 10.] Donat. zu Terent. Andr. I, 1, 88. (funus) *quod a funalibus dictum est, i. e. uncis vel cuneis candelabrorum, quibus delibuti funes pice vel cera infiguntur.* So lieset Salm. Exercitt. ad Sol. p. 266. [Die Candelaber für Lichter hiessen auch *funalia* im weiteren Sinne (im engeren Sinne nur Leuchter). Isidor. XX, 10. *funalia candelabra apud veteres exstantes stimulos habuerunt aduncos, quibus funiculi cera vel huiusmodi alimento luminis obliti figebantur. Idem itaque et stimuli praeacuti funalia dicebantur.* Bei Ovid. Met. XII, 246 fg. *et primus ab aede Lampadibus densum rapuit funale coruscis.* scheint *funalia* sogar als Lampenträger gebraucht zu sein.] Die von Servius erwähnten Handcandelaber zum Vorleuchten waren vermuthlich von derselben Art, wie die Lychnuchen bei den Lampadedromien, wo durch einen Teller, über dem die Kerze stand, der doppelte Zweck erreicht wurde, die Hand vor dem Herabträufeln des heissen Wachses und die Flamme vor dem Luftzuge zu schützen. S. z. B. die Glaspaste bei Bröndstedt, Reisen u. Unters. in Griechenl. II. Vign. 36. und die Erkl. S. 290. Vgl. Müller, Panathenaica. p. 59. Auch auf einer Münze von Amphipolis, Mionnet descr. suppl. Tom. III. pl. 8, n. 1. wo für die Hand ein langer Henkel da ist.

Lampen, *lucernae*, sind noch in grosser Menge vorhanden und von den verschiedensten Formen, doch stets ganz niedrig und gewöhnlich ohne Fuss. Sie gehören nebst den Candelabern

durch die Zierlichkeit der Form und die Embleme, die sie schmücken, zu den interessantesten Anticaglien und haben daher wohl die Berücksichtigung verdient, die ihnen in Museen und besonderen Werken zu Theil worden ist. Die bedeutendste sie betreffende Literatur ist: [Liceti de luc. antiq. reconditis. Udin. 1632.] Bellori, Lucernae sepulcrales. [Rom. 1691. 1729. und in Gronov. thes. XII.] Passeri, Lucernae fictiles. 3 Bde. Pisaur. 1739. Antichita d'Ercolano. tom. VIII. [Piranesi, antiq. d'Herc. Tom. VI. Paris 1806.] Museo Borbon. II, 13. IV, 14. 58. VI, 30. 47. VII, 15. 32. VIII, 31. [XIII, 56.] Millin, Monum. inéd. II. p. 160 ff. Böttiger, die Silenuslampen. Amalth. III, S. 168 ff. [Kleine Schr. III, S. 307 — 321. die Neujahrslampe; wie man sie auch zu Geschenken brauchte, s. Avell. bull. Nap. N. 35. eine Lampe mit der Inschrift: *annum novum faustum felicem mihi.* — O. Mueller, Arch. v. Welcker, S. 417 fg. Avellino, Bullet. Nap. N. 35. Pauly, Realencykl. IV, S. 1161 ff.]

Wenn, wie oft geschieht, *lucernae cubiculares, balneares, tricliniares, sepulcrales* unterschieden werden, so kann diese Distinktion bloss dem verschiedenen Gebrauche gelten und höchstens kann man annehmen, dass die *tricliniares* eleganter waren als die *balneares* und mehr Dochte hatten als die *cubiculares.* Letztere werden zwar überhaupt zur Erleuchtung der Wohnzimmer gedient haben; sie waren aber auch die eigentlichen Nachtlampen, deren Gebrauch zwar nicht allgemein, aber doch wenigstens nicht ungewöhnlich war. Mart. X, 38, 7.

O quae proelia, quas utrinque pugnas
Felix lectulus et lucerna vidit.

und XIV, 39. *Lucerna cubicularia.*

Dulcis conscia lecluli lucerna
Quidquid vis facias licet, tacebo.

Vgl. XI, 104, 5. — Die *sepulcrales* haben ihren Namen nur, weil sie häufig in Gräbern gefunden worden sind; sie waren aber, wie Böttiger bemerkt, keineswegs für diesen Zweck gearbeitet, sondern wurden den Verstorbenen nur als gewöhnliche Lampen mitgegeben. [Diese Bemerkung ist jedoch etwas zu

beschränken; denn wenn auch in den Gräbern Lampen aufgestellt wurden, welche ebensogut dem gewöhnlichen Gebrauch dienen konnten, so gab es doch besondere Lampen, deren Verzierungen und Inschriften auf eine ausschliessliche Anwendung in den Gräbern hindeuten. In welchem Haushalte hätte man wohl Lampen gebraucht mit den Inschriften: *sit tibi terra levis anima dulcis.* und *Diis Manibus.* PASSER. III, 49. 46. oder mit Emblemen, die nur dem Tod gehören, wie z. B. die Lampe bei PASSER. III, 51. und BELLOR. II, 16. ein Repositorium mit lauter Gefässen enthält, welche bei Leichenbegängnissen gebraucht wurden. — Solche Lucernen pflegten die Angehörigen den Todten auf das Grab oder in das Grabgewölbe zu setzen und zwar sowohl freiwillig, als testamentarischer Bestimmung zufolge und an gewissen Tagen. So bestimmte Maevia, MODEST. Dig. XL, 4, 44. *ut monumento meo alternis mensibus lucernam accendant et sollennia mortis peragant.* S. PETRON. 3. und die Inschriften in PAULY, S. 1164.]

Die meisten der noch vorhandenen Lampen sind von terra cotta, [darum auch *testa* genannt, VIRG. Georg. I, 391. verschieden von Farbe und Erdcomposition] viele jedoch auch von Bronze; erwähnt werden indessen auch *lucernae aureae, argenteae, vitreae* [z. B. PASSER. II. t. 83.] und selbst marmorne kommen vor. Die erstgenannten sind in der Regel von länglich runder Form, flach und ohne Fuss. Auf der oberen Fläche des Oelbehälters, wo sich die Oeffnung zum Eingiessen des Oels befindet, haben sie häufig Bildwerke in Relief, meistens mythologische Gegenstände [oft Thiere, wie Elephanten, Löwen, Adler, Pfauen, Affen, Rosse, Wölfinnen mit Romulus und Remus, Hasen, Delphine, oder Gladiatorenkämpfe, Trophäen, Blumen, Kränze, Masken, auch neckische Embleme s. PASSER. III, 20 fg.], deren Styl oft weit besser ist, als man an solchem aus einfachen Töpferwerkstätten für den alltäglichen Gebrauch hervorgegangenen Geräthe erwarten sollte. [Die Formen machten besondere *figuli sigillatores*, ORELL. 4191. von denen sie die Töpfer kauften. Auf dem Boden steht oft der Name des Töpfers oder ein Zeichen der Werkstatt, z. B. ein Kranz, ein halber Mond u. a.

Auch findet man den Namen des Patrons oder Kaisers darauf. Passer. I, p. X fg. Pauly, S. 1163. — Eine besondere Lampe in Form eines menschlichen Fusses s. Mus. Borb. VI, 30.] Sie sind bald für einen Docht eingerichtet, *monomyxos, monolychnis* (*dilychnis*, Petr. 30.), bald für mehrere, daher *dimyxi, trimyxi, polymyxi*. [*luc. bilychnes*, Orell. 3678. Poll. II, 72. X, 115. Anthol. Pal. XII, 199.] Mart. XIV, 41. *Lucerna polymyxos.*

Illustrem cum tota meis convivia flammis
Totque geram myxas, una lucerna vocor.

Sie scheinen hauptsächlich, worauf auch die Worte Martials hinweisen, in den Triklinien oder sonst zur Erleuchtung grösserer Räume gebraucht worden zu sein. Die Zahl der Flammen war zuweilen sehr bedeutend. So finden sich in den Antich. di Ercol. VIII. t. 14—16. [Piranesi, antiq. VI. t. 8. Passer. III, 51. 79.] kranzförmige Lampen zu neun und zwölf Dochten und t. 13. eine vierte in Form eines Kahns zu vierzehn Dochten und andere mögen noch mehr Flammen gehabt haben. Dann war denn ein Candelaber, der eine solche Lucerna trug, zur Erleuchtung des Tricliniums vollkommen hinreichend und darum sagt Iuvenal von dem Zustande der Trunkenheit VI, 305.

Quum bibitur concha, quum iam vertigine tectum
Ambulat et geminis exsurgit mensa lucernis.

und in gleichem Sinne Petr. 64. *Et sane iam lucernae mihi plures videbantur ardere.*

Die bronzenen Lampen haben, wie sich erwarten lässt, noch mehr Zierlichkeit und sind grösstentheils von den geschmackvollsten Formen [zuweilen mit launigen Figuren schalkhaft verziert.] Dahin gehört die hier abgebildete dimyxos, auf deren Deckel ein geflügelter Knabe mit einer Gans gruppirt ist. Antich. di Erc. t. 91. Mus. Borb. IV. t. 14. und die dreiflammige, auf welcher ein Tänzer mit phrygischer Mütze steht. Ant. d'Erc. t. 29. Mus. Borb. IV. t. 58. und eine der schönsten mit stehendem Silen. Mus. Borb. I. t. 10.

Zu Dochten wurde theils Hanf *cannabis*, theils Flachs

oder Werg davon genommen. Plin. XIX, 1, 3, *Quod proximum cortici fuit, stuppa appellatur deterioris lini, lucernarum fere luminibus aptior.* oder auch die Blätter einer Art *verbascum,* welche desshalb φλόμος λυχνῖτις hiess. Diosc. IV, 106. τρίτη φλομὶς ἡ καλουμένη λυχνῖτις — εἰς ἐλλύχνια χρησίμη. Plin. XXV, 10, 74. *Tertia lychnitis vocatur, ab aliis thryallis foliis ternis aut, cum plurimum, quaternis, crassis pinguibusque, ad lucernarum lumina aptis.* — In Stabiae will man eine Lampe mit noch erhaltenem Dochte gefunden haben. Sie ist mit demselben auf Taf. 52. der Antich d'Erc. abgebildet und der

Erklärer giebt sich viel Mühe, den Verdacht einer Täuschung abzuwenden.

Da die Oeffnung zum Eingiessen des Oels klein war, so hatte man besondere schiffartige dünnhalsige Gefässe, die vorn, wo sie sehr spitz zuliefen, ebenfalls nur eine kleine Oeffnung hatten, durch die man das Oel in die Lampe goss. S. Antich. d'Erc. t. 13. 14. [Roux und Barré, Herc. VI, 70.] — Auch zum Putzen des Dochts hatte man besondere Instrumente, die nicht selten an Kettchen an der Lampe selbst hängen. Ein solches ist hier abgebildet. Die Spitze brauchte man wahrscheinlich,

νηται Ἄλεξις καὶ τάχα τούτῳ ὅμοιόν ἐστι τῷ παρὰ Θεοπόμπῳ ὀβελισκολύχνῳ. Dagegen fanden sich in den Tempeln und wohl auch in Palästen an solchen Orten, wo sie unverrückt stehen blieben, marmorne mit Reliefs geschmückte Candelaber, M. Pio-Clem. IV, 1, 5. V, 1, 3. [VII, 37 ff. Mus. Borb. I, 54. Münchener Glyptothek Nr. 172 fg. 175 fg.] und als Weihgeschenke für die Götter wurden sie wohl auch aus edlem Metall oder gar Edelsteinen gefertigt, wie der, welchen Antiochus für den Tempel des Jupiter Capitolinus bestimmt hatte. Cic. Verr. IV, 28. Allein gewöhnlich waren sie von Bronze [Cic. Verr. IV, 26.] und ihr häufiger Gebrauch, so wie der Fleiss, den man auf ihre Verzierung verwandte, erhoben ihre Fabrikation zu einem bedeutenden Zweige der antiken Erzarbeit.

Der eigentliche Candelaber, auch *lychnuchus* — denn die Lampadarien in Form von Statuen oder Bäumen, an welchen die Lampen hängen, sind spätere Ausartungen — der eigentliche Candelaber besteht aus drei oder auch vier Stücken: 1) dem Fusse, 2) dem Schafte, 3) dem Discus oder Teller. — Der dünne rohrähnliche und gewöhnlich fein canelirte Schaft ruht in der Regel auf drei zierlichen Thierfüssen, über welchen sich häufig einiger Blätterschmuck findet. Der Schaft endigt sich fast durchgängig in ein Capitäl, auf dem eine Art Vase sitzt, die von dem zum Tragen der Lampe bestimmten Teller bedeckt wird. Zuweilen findet sich auch über dem Capitäl ein Kopf oder eine Figur, auf welcher der Teller ruht, wie diess bei dem schönen auf folgender Seite abgebildeten und Thl. I, S. 128 fg. beschriebenen Candelaber der Fall ist. Aus Mus. Borb. IV. t. 57. Dieser Teller, so wie der vasenartige Aufsatz, ist stets mit dem zierlichsten Schmucke in meistens sehr flachem Relief verziert. Vorzüglich schön ist in dieser Art der, wo Greife einen Stier und einen Hirsch zerreissen. Mus. Borb. III. t. 61. Vor anderen berühmt durch die Vorzüglichkeit der Arbeit waren die Candelaber, welche Aegina und Tarent lieferten, doch zeichneten sich die beiden Werkstätten in kunstvoller Fertigung verschiedener Theile aus. Plin. XXXIV, 3, 6. *Privatim Aegina candelabrorum superficiem dumtaxat elaboravit, sicut Tarentum*

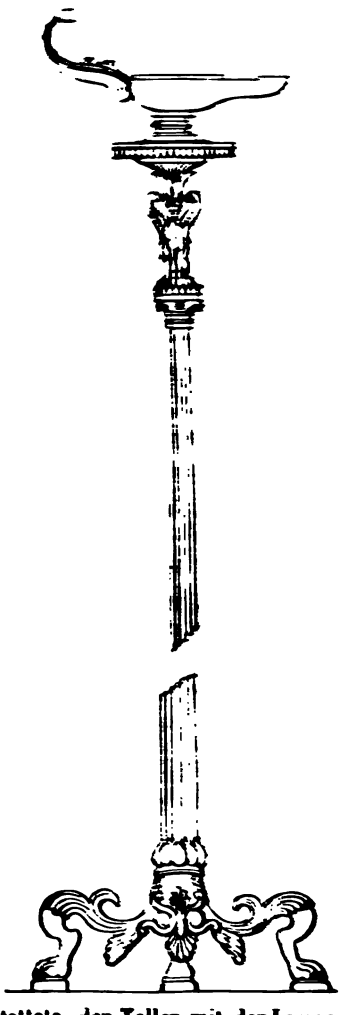

scapos. In his ergo iuncta commendatio officinarum est. Vgl. Otfr. Müll. Aeginet. p. 80. Die Herausgeber der Antich. d'Ercol. getrauen sich darnach zu bestimmen, welche Candelaber griechischer, welche grossgriechischer Arbeit seien. Viele haben nämlich ausser dem oberen Teller, auf welchem die Lampe stand, noch einen zweiten unmittelbar über dem Fusse, und allerdings sind diese besonders schön verziert. Ausserdem hatte man auch sogenannte korinthische, die zu hohen Preisen gekauft wurden. Mart. XIV, 43. *Candelabrum Corinthium.* Plinius leugnet indessen ihre Aechtheit: *Sed cum esse nulla Corinthia candelabra constet, nomen id praecipue in his celebratur, quoniam Mummii victoria Corinthum quidem diruit, sed compluribus Achaiae oppidis simul aera dispersit.*

Man hatte auch Candelaber, deren Einrichtung gestattete, den Teller mit der Lampe höher oder niedriger zu stellen. An ihnen war nämlich der Schaft hohl; in diesen passte ein Stab, der den Teller trug und mehrere Löcher hatte, durch welche ein am Schafte hängender Bolzen gesteckt werden konnte. So liess er sich nach Gefallen heraufschieben oder senken, indem

der durch eine der Oeffnungen gesteckte Bolzen ihn, so weit er jedesmal hinaufgeschoben war, über dem Rande des eigentlichen Schaftes hielt. Der Art ist der auf Taf. 70. der Antich. abgebildete. Noch künstlicher sieht man einen derselben Art auf Taf. 71. Mus. Borb. VI. t. 61. Er ist besonders desshalb merkwürdig, weil die drei Thierfüsse mittels an ihnen befindlicher Scharniere zusammengelegt werden können. Es scheint, er war zum Behufe der Reise so gefertigt. Er hat übrigens das seltene Maass von 3 Palm 5 Zoll, während die meisten über 5 Palm hoch sind, aber er konnte ja eben verlängert werden.

Ausser diesen eigentlichen Candelabern von der gebräuchlichsten Form hatte man aber vielerlei andere, so dass z. B. der einfache Schaft zur Statue geworden ist, welche eine Fackel trägt, aus welcher die Lampe brennt, Mus. Borb. VII. t. 15. oder über der sich zwei Arme mit Tellern erheben. IV. t. 59. VII. t. 30. [ähnlich XIII, 14. wo die Statue den unteren Theil des Schafts bildet.] oder zur Säule, auf der ein Mohrenkopf als Lampe dient. VII. t. 15. — Noch öfter aber kommen die vor, welche man auch ihrer grösseren Verschiedenheit von den eigentlichen Candelabern wegen *Lampadarien* zu nennen pflegt. Es sind theils Baumstämme, an deren Zweigen Lampen an Ketten hängen, theils auf einer Basis stehende Säulen, von deren Capitäl ebenfalls mehrere Lampen herabhängen. Mus. Borb. II. t. 13. VIII. t. 31. Antich. d'Erc. t. 65—68. Antiq. d'Herc. VI, 29. 30. Indessen sind diese baumähnlichen oder korallenartigen Candelaber, es mögen ihre Zweige Teller tragen oder an ihnen die Lampen hängen, nicht mit den Lychnuchen zu verwechseln, welche Plin. XXXIV, 3, 8. nennt. *Placuere et lychnuchi pensiles in delubris aut arborum modo mala ferentium lucentes, qualis est in templo Apollinis Palatini.* Plinius will offenbar etwas Ungewöhnliches, nur hie und da in Tempeln Vorkommendes angeben und die *lychnuchi pensiles* mögen unseren Kronleuchtern verglichen werden. Der im Tempel Apolls aber war ein besonderes Kunstwerk aus Alexanders Zeit. Etwas Aehnliches kann der von Athenaeus XV,

p. 700. erwähnte gewesen sein. *Εὐφορίων δ' ἐν ἱστορικοῖς ὑπομνήμασι Διονύσιόν φησι τὸν νεώτερον Σικελίας τύραννον Ταραντίνοις εἰς τὸ πρυτανεῖον ἀναθεῖναι λυχνεῖον δυνάμενον καίειν τοσούτους λύχνους, ὅσος ὁ τῶν ἡμερῶν ἐστιν ἀριθμὸς εἰς τὸν ἐνιαυτόν.* [Sehr schön und gross ist auch der von Abeken beschriebene lampadario di Cortona, im Annal. dell' inst. XIV, (1842) p. 53—62. Vgl. Osserv. sopra un etrusco lampad. di bronzo. Montepulc. 1842.] — Endlich standen die Lampen auch oft auf Dreifüssen. Antich. t. 59—62. Mus. Borb. VI. t. 30. [Solche Dreifüsse von vollendeter Arbeit zeigt Mus. Borb. IX, 13. s. oben S. 261.]

Die Lampen konnten übrigens schwerlich so viel Oel fassen, dass sie fortdauernd hätten brennen können, wenn das Gelag tief in die Nacht dauerte; daher geschah es denn auch, dass frisches Oel zugegossen wurde. Petr. 22. *Iam et tricliniarchus experrectus lucernis occidentibus oleum infuderat.* An einer anderen Stelle wird gar wohlriechendes Salböl zugegossen: c. 70. *Hinc ex eodem unguento in vinarium atque lucernam liquatum est infusum.* eine Verschwendung, die auch anderwärts erwähnt wird. So wird bei Martial X, 38, 9. die lucerna, welche der Brautnacht des Calenus leuchtete: *nimbris ebria Nicerotianis* genannt.

[Die Laternen.

Isid. XX, 10. *Laterna dicta, quod lucem interius habeat clausam. Etenim ex vitro, intus recluso lumine, ut venti flatus adire non possit et ad praebendum lumen facile ubique circumferatur.* Mart. XIV, 61.

Dux laterna viae clausis feror aurea flammis,
Et tuta est gremio parva lucerna meo.

Noch älter sind die Erwähnungen bei Plaut. Aul. III, 6, 30. *laterna Punica.* Das Gestell der Laterne war gewöhnlich Bronze und als Schirm diente Glas, s. Isid. l. l. oder dünn geschnittenes Horn, Plaut. Amph. I, 1, 185.

Volcanum in cornu conclusum geris.

Ath. XV, p. 699. *κερατίνου φωσφόρου λύχνου σέλας.* Mart.

XIV, 61. *laterna cornea.* oder geölte Leinwand, PLAUT. Bacch. III, 3, 42.

It magister quasi lucerna uncto exspretus linteo.

CIC. ad Att. IV, 3. *linea laterna*, wo jedoch die Lesart unsicher ist. Abbildungen der in Herculanum und Pompeji gefundenen bronzenen Laternen s. ANT. D'HERC. VI, 27. VIII, 56 fg. ROUX und BARRÉ, VI. t. 62. MUS. BORB. II. S. PAULY, Realencykl. IV, S. 797 fg. Ueber die Sklaven als Laternenträger s. S. 113.]

FUENFTER EXCURS ZUR ZWEITEN SCENE.

DIE UHREN.

Bei aller Pracht der Einrichtung und der raffinirtesten Sorge für alle Annehmlichkeiten des Lebens, entbehrte man doch im Alterthume manche Bequemlichkeit, die die neuere Zeit kaum mehr als besondere Wohlthat zu beachten gewöhnt ist. Was uns unentbehrliches Geräth scheint, was der Unbemittelte mit Leichtigkeit sich verschafft und der Aermste selbst ungern in seiner Wohnung vermisst, eine Uhr, um die Geschäfte des Tages nach einem bestimmten Zeitmaasse zu regeln, das kannte man fast fünfhundert Jahre lang in Rom gar nicht, und auch in späterer Zeit nur in grosser Unvollkommenheit.

Ursprünglich gab es gar keine Stundeneintheilung in Rom, sondern man bestimmte nach der unsicheren Schätzung des Standes der Sonne den Mittag und einige andere Abschnitte. VARRO L. L. VI, 89. *Cosconius in actionibus scribit: praetorem accensum solitum esse iubere, ubi ei videbatur horam esse tertiam, inclamare horam esse tertiam, itemque meridiem et horam nonam.* VI, 4. 5. PLIN. h. n. VII, 60. *XII tabulis ortus tantum et occasus nominantur, post aliquot annos adiectus est meridies, accenso Consulum id pronuntiante —, sed hoc sere-*

nis tantum diebus usque ad primum Punicum bellum. Darauf folgte eine sehr unbequeme Eintheilung des Tages. Zwar nahm man auch von Mitternacht zu Mitternacht 24 Stunden an und dieses war der bürgerliche Tag, Varro bei Macrob. I, 3. Censorin. d. n. 23; bei der Stundeneintheilung selbst aber lag der natürliche Tag zu Grunde, indem man die eigentliche Tageszeit zwischen dem schwankenden Auf- und Untergange der Sonne in 12 Stunden theilte und die übrige Zeit der Nacht zuwies. Da man für diese kein Mittel zur Unterscheidung einzelner Abschnitte hatte, als etwa den Stand der Gestirne und die zunehmende oder abnehmende Dunkelheit, so fand für sie eine Stundeneintheilung erst Statt, nachdem die Wasseruhren üblicher worden waren und auch dann blieb noch die frühere Rechnung, welche vom Kriegsdienste ausgehend die Nacht in vier Vigilien theilte, sehr in Gebrauch. Im bürgerlichen Leben aber unterschied man der Abschnitte mehr; man nahm deren acht an, welche Macrobius Sat. I, 3. nennt, und die sich im Wesentlichen ebenso bei Censorinus de die nat. 24. finden. Sie heissen nach Ersterem von Sonnenuntergang (*sol occasus suprema tempestas esto.* XII tab.) *vespera* (*crepusculum*), *prima fax* (*luminibus accensis*), *concubia* (nox), *intempesta* (nox). Dann von Mitternacht bis zu Sonnenaufgang: *mediae noctis inclinatio* (*de media nocte*), *gallicinium, conticinium, diluculum.* [S. auch Varro L. L. VI, 6. 7. Isidor. V, 31.] Indessen theilte man auch die Nacht schon zu Cicero's Zeit in zwölf Stunden; p. Rosc. A. 7. *cum horam primam noctis occisus esset, primo diluculo nuntius hic Ameriam venit; decem horis nocturnis sex et L millia passuum cisiis pervolavit.* Daraus entstand natürlich der Uebelstand, dass die Stunden des Tages und der Nacht nur in den Aequinoctien sich gleich waren, und überhaupt das ganze Jahr über schwankten, so dass z. B. die elfte Tagesstunde nach unserer Eintheilung im Wintersolstitium 2 Uhr 58′, dagegen im Sommersolstitium 5 Uhr 2′ begann. Es hat daher auch die Vergleichung der römischen Stunden mit den unsrigen einige Schwierigkeit, indem man die jedesmalige Dauer des natürlichen Tages für die Polhöhe Roms kennen muss, um sie

genau zu berechnen. Zur ungefähren Reduktion reicht indessen die in Idelers Lehrbuch der Chronologie und im Handbuche Th. II. gegebene Tafel aus, „welche die Länge des römischen Tages in unseren gleichförmigen Stunden für die acht Hauptpunkte der Sonnenbahn im Jahre 45 v. Chr., dem ersten des von Julius Cäsar geordneten Kalenders angiebt."

Tag des Jahres.	Dauer des Tages.
23 December	8 St. 45 Min.
6 Februar	9 — 50 —
23 März	12 —
9 Mai	14 — 10 —
25 Juni	15 — 6 —
10 August	14 — 10 —
25 September	12 —
9 November	9 — 50 —

Der leichteren Uebersicht wegen füge ich noch die Vergleichung der römischen Tagesstunden mit den unsrigen in den beiden Solstitien hinzu, wo die Differenz am grössten ist, während in den einzigen Aequinoctien unsere Stunden mit den römischen zusammenfallen. Es beginnt also nach unserer Rechnungsweise:

	im Sommer	im Winter
1ste St.	4 Uhr 27 Min.	7 Uhr 33 Min.
2 —	5 — 42′ 30″	8 — 17′ 30″
3 —	6 — 58′	9 — 2′
4 —	8 — 13′ 30″	9 — 46′ 30″
5 —	9 — 29′	10 — 31′
6 —	10 — 44′ 30″	11 — 15′ 30″
7 —	12 —	12 —
8 —	1 — 15′ 30″	12 — 44′ 30″
9 —	2 — 31′	1 — 29′
10 —	3 — 46′ 30″	2 — 13′ 30″
11 —	5 — 2′	2 — 58′
12 —	6 — 17′ 30″	3 — 42′ 30″
Ende d. T.	7 — 33′	4 — 27′

Diese Stundeneintheilung erhielt sich sehr lange, und nur

auf Kalendarien der spätesten Zeit findet sich die Länge der Nacht und des Tages in den verschiedenen Monaten nach Aequinoctialstunden angegeben. Der Art ist das *Calendarium rusticum Farnesianum*, das sich in Graev. thes. antiq. Rom. VIII. mit Orsini's Erläuterungen, und im Mus. Borb. II. t. 44. findet. Es enthält indessen noch keine Andeutung eines christlichen Zeitalters, wie es bei dem Wiener der Fall ist, das man in die Zeit des Constantius setzt. Bei Graev. S. 97 ff. Ideler, Handb. der Chron. II, S. 139 fg. — Eine schwer zu beantwortende Frage ist: ob bei Angabe der Stunden, wie *hora sexta, nona, decima*, die laufende, oder die bereits verflossene Stunde gemeint wird, (s. Salmas. zu Vopisc. Florian. 6. p. 634. Exerc. ad Solin. p. 636 ff.) so dass z. B. *horā nonā* nicht die Aequinoctialstunde von 2 bis 3 bezeichnete, sondern so viel wäre, als: um drei Uhr. — Allerdings werden auf antiken Sonnenuhren die Stunden nur durch elf Linien abgetheilt, denen keine Zahlen beigesetzt sind, [s. unten. — Dass aber doch zuweilen Zeichen eingegraben waren, sehen wir aus Varro L. L. VI, 4. *meridies ab eo, quod medius dies, D antiqui, non R in hoc dicebant, ut Praeneste incisum in solario vidi.*] Fiel nun der Schatten des Zeigers auf die erste Linie, so war die erste Stunde bereits vorüber, und *horā primā* wäre zu Ende der ersten und zu Anfange der zweiten. [So bezeichnet Pers. III, 4. *quinta dum linea tangitur umbra.* das Ende der fünften Stunde oder elf Uhr nach unserer Zeit.] Wenn hingegen es bei Mart. IV, 8. heisst:

Prima salutantes atque altera continet hora,
Exercet raucos tertia causidicos.
In quintam varios extendit Roma labores;
Sexta quies lassis, septima finis erit.
Sufficit in nonam nitidis octava palaestris;
Imperat exstructos frangere nona toros.

so sind offenbar jedesmal die laufenden Stunden gemeint, und da *nona* die gewöhnliche Stunde der *coena* ist, so kann *horā nonā coenare*, wenn es mit Martial übereinstimmen soll, nur heissen: mit Beginn der neunten Stunde. Dasselbe scheint

aus dem auch von Anderen schon angeführten Epigramme zu folgen. ANTHOL. PAL. X, 43.

Ἓξ ὧραι μόχθοις ἱκανώτατα, αἱ δὲ μετ' αὐτὰς
Γράμμασι δεικνύμεναι ΖΗΘΙ λέγουσι βροτοῖς.

denn die Zahlzeichen *ά*—*ς'* würden auf die ersten sechs Stunden fallen, und *ζ'* die ganze siebente bezeichnen.

Nach PLINIUS VII, 60. hatte man zu Rom bis in das elfte Jahr vor dem Kriege mit Pyrrhus, etwa 460 n. Gr. d. St., keine Sonnenuhr, obgleich deren Gebrauch in Griechenland bereits durch Anaximander oder dessen Schüler Anaximenes (um 500 vor Chr.) bekannt war. S. IDELER, Lehrb. S. 97 fg. L. Papirius Cursor stellte die erste am Tempel des Quirinus auf, wie Plinius nach FABIUS VESTALIS berichtet. VARRO hingegen [ebenso CENSORIN. de d. nat. 23.] setzt die Einführung dieses Zeitmessers um 30 Jahre später an, und lässt den M. Valerius Messala die erste bei der Einnahme von Catina erbeutete Sonnenuhr im J. d. St. 491. nach Rom bringen. Ganz irrig ist es daher, wenn MEIEROTTO, Sitten und Lebensart der Römer I, 207. aus dem Fragmente der Plautinischen Böotia oder Bis compressa, wo der Parasit sagt:

Ut illum dii perdant, primus qui horas repperit,
Quique adeo primus statuit hic solarium. —
Nam me puero vetus hic erat solarium etc.

(er meint den Magen) schliesst, das erste *solarium* sei in Plautus' Kindheit nach Rom gekommen. Das wäre etwa die Zeit des zweiten punischen Krieges. Aber musste denn Plautus gerade seine Jugend im Sinne haben, um diesen Witz zu machen!

[Die genannte aus Sicilien nach Rom gebrachte Sonnenuhr hatte aber einen grossen Uebelstand; denn wie PLIN. sagt und wie sich von selbst versteht: *nec congruebant ad horas eius lineae; paruerunt tamen eis annis undecentum. donec Q. Marcius Philippus, qui cum L. Paullo fuit censor, diligentius ordinatum iuxta posuit.* CENSORIN. 23.] Diese ersten Sonnenuhren waren offenbar von der Art, welche die Griechen *πόλος* nennen. Die älteste Art, den *γνώμων*, führte man desshalb

nicht ein, weil man die von den Griechen schon längst vervollkommnete Einrichtung gleich kennen lernte, s. Charikles II, S. 490 ff. Indessen gab es einen solchen Gnomon auch in Rom, der von August im Marsfeld errichtete 116 Fuss hohe Obelisk mit der Inschrift: *Soli donum dedit,* jetzt auf monte Citorio. Plin. h. n. XXXVI, 10. beschreibt denselben genau: *ad deprehendendas solis umbras dierumque ac noctium ita magnitudines, strato lapide ad magnitudinem obelisci, cui par fieret umbra brumae confectae die sexta hora, paulatimque per regulas, quae sunt ex aere inclusae* (das sind Metalllinien in dem Steinboden zum Messen der Schattenlänge), *singulis diebus decresceret ac rursus augesceret.* [Einen Commentar zu d. St. schrieb Ostertag, über den ehemals zu Rom auf dem Marsfeld gestandenen gnomonischen Prachtkegel. Regensburg 1785. S. auch Becker, röm. Alterth. I, S. 638 fg.] — Die Sonnenuhren, *horologia solaria* oder *sciotherica* [und *solaria* schlechtweg, Varro L. L. VI, 4.] wurden späterhin sehr allgemein und von sehr verschiedener Form gefertigt. Vgl. Vitr. IX, 9 (8). [Isid. XX, 13.] Ernesti, de solariis. und in der clav. Pitture d'Ercol. III. Prefaz. und p. 337 ff. Martini, Abh. von den Sonnenuhren der Alten. Leipz. 1777. van Beeck Calkoen, Diss. math. — ant. de horologiis vet. sciothericis. Amst. 1797. Wuestem. Pal. d. Sc. S. 150 fg. Mus. Borb. VII. Frontisp. [Pauly, Realencykl. III, S. 1483—1495. und die Schriften von Sallier, Delambre und Piale, welche Avellino, descr. di una casa p. 60. nennt.] Da der Schatten des senkrecht auf der horizontalen Fläche stehenden Zeigers (*gnomon*) die jedesmaligen bald kürzeren bald längeren zwölf Stunden des natürlichen Tages angeben sollte, so fand eine dreifache Eintheilung Statt. Vitr. IX, 8, (7). *Omnium autem figurarum descriptionumque earum effectus unus, uti dies aequinoctialis brumalisque itemque solstitialis in duodecim partes aequaliter sit divisus.*

[Von den zahlreichen Arten der Sonnenuhren haben sich wenigstens zwei Gattungen erhalten, nämlich die sphärisch ausgehöhlten halbkugelförmigen und die auf einer ebenen Fläche eingehauenen. Sie sind von Marmor, gewöhnlichem Stein oder

Erz, und die Linien zeigen nicht selten Spuren der ehemaligen rothen Färbung. Die erste fand man 1741 bei Tusculum, beschrieben von Zazzeri, sopra una villa scoperta sul dorso del Tusculo. Venez. 1746. und Martini, S. 49 ff. Bald darauf wurden einige bei Castel nouvo, noch mehrere bei Tibur und die meisten in Pompeji ausgegraben. Rossi und Settele im Bullet. dell' inst. 1838, p. 97—109. über eine Uhr in Tibur mit der Inschrift *T. Herennius III vir i. d. res*(tituit). Avellino, descr. di una casa p. 29. 32. 60. giebt die Abbildung von zwei Sonnenuhren, welche im Hause der mit Figuren verzierten Capitäle entdeckt worden war und von denen die eine hier wiederholt wird.

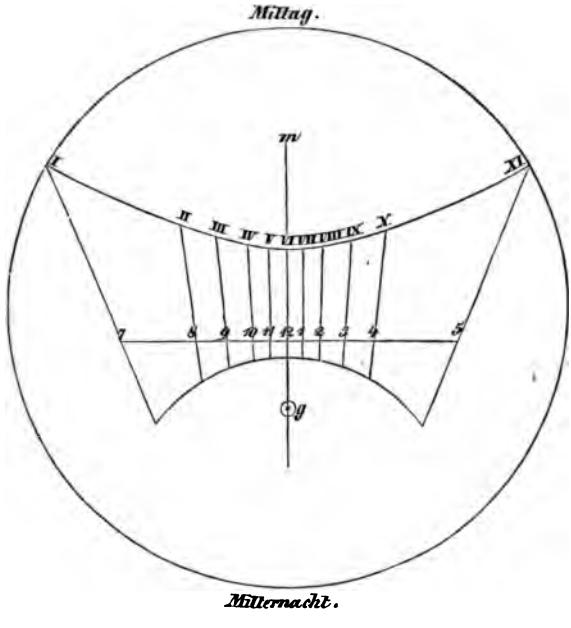

Die Stundenlinien sind auf allen in ähnlicher Weise eingegraben und fast immer von den Segmenten zweier Kreise begränzt. Die Mittagslinie m, welche zuweilen länger, zuweilen kürzer ist, wird von einer anderen Linie durchschnitten, die

von Osten nach Westen geht und welche dazu dient, in Verbindung mit den Stundenlinien Kreuzungen hervorzubringen, in deren Kreuzpunkte der Schatten des Gnomon g zu bestimmten Stundenzeiten fallen muss. Auf der Figur sind die Kreuzpunkte mit den Stunden in moderner Weise bezeichnet und die entsprechenden römischen Stunden sind am Ende der Linien angegeben. In der ersten und in der zwölften Stunde (zwischen 6—7 und 5—6) fällt der Schatten zwischen den Kreis und Punkt 7 oder 5. — Eine einzige in Deutschland gefundene (bei Kanstadt 1843) ist beschrieben in den Jahrbüchern des Vereins von Alterthumsfreunden im Rheinlande, IV, S. 90 ff. Vgl. Pauly, Realencykl. S. 1488 fg.]

Bei trüben Tagen blieb man indessen in derselben Ungewissheit über die Tageszeit, bis man den Gebrauch der Wasseruhren kennen lernte, durch welche dem Uebelstande einigermassen abgeholfen wurde. Diese Uhren, auch von den Griechen angenommen, welche sie schon in Aristophanes' Zeit bei gerichtlichen Verhandlungen brauchten, hiessen *clepsydrae* und hatten Aehnlichkeit mit unseren Sanduhren, indem das in einem Gefässe enthaltene Wasser allmählig verlief. Ihre Form *κώδεια* (*αὐλὸς, ἡθμός*) s. Charikles II, S. 494 ff. Doch werden sie auch geradezu *solaria* genannt, Cic. de nat. d. II, 34. *solarium vel descriptum vel ex aqua.* [Censorin. 23. *P. Corn. Nasica censor ex aqua fecit horarium, quod et ipsum ex consuetudine noscendi a sole horas solarium coeptum vocari.*] sowie bei den Griechen die clepsydra auch *γνώμων* genannt wird. Ath. II, p. 42. B. Die clepsydrae, von denen Aristoteles spricht, waren nicht durchsichtig, wie überhaupt damals der Gebrauch des Glases noch beschränkt war. Späterhin ist es unzweifelhaft, dass man dazu dieses geeignetste Material nahm. Die erste Wasseruhr stellte nach Plinius a. a. O. Scipio Nasica im Jahre 595 d. St. öffentlich auf. Es ist indessen neuerlich (Ideler, Lehrb. S. 258.) in Zweifel gestellt worden, dass diese Wasseruhr eine blosse *clepsydra* gewesen sei, da sie von Plinius *horologium*, von Censorin. l. l. *horarium* genannt werde. Vielmehr sei zu vermuthen, dass es eine wirkliche

Uhr von der Erfindung des Ktesibios gewesen. Daraus würde nun ferner folgen, dass der erfinderische Mechaniker nicht, wie Athenaeus IV, p. 174. angiebt, unter Ptolemäus Euergetes II. sondern vielleicht schon unter dem ersten, also fast hundert Jahre früher, gelebt habe, da der zweite erst 608 d. St. zur Regierung gekommen sei. Letztere Vermuthung, welche vielleicht durch dieselbe, vermuthlich aber nur auf Irrthum beruhende Angabe in Beckmanns Beitr. zur Gesch. der Erfind. I, S. 284. veranlasst ist, scheint ganz unnöthig; denn Ptolemäus VII. herrschte schon in Cyrenaica seit 583 d. St. und kam nur in Aegypten erst später auf den Thron, und auch dann konnte Ktesibios sehr gut in sein Zeitalter gehören und doch 595 schon seine Wasseruhr bekannt sein. Ueberhaupt aber scheint aus den Namen *horologium* und *horarium*, die doch überhaupt nur Stundenmesser bedeuten, gar nicht so viel gefolgert werden zu können. Plinius will offenbar sagen, dass man bis dahin, gänzlich auf die Sonnenuhren beschränkt gewesen sei und keinerlei Art Wasseruhr gehabt habe. Seine Worte sind: *Etiamtum tamen nubilo incertae fuere horae usque ad proximum lustrum. Tunc Scipio Nasica collega Laenatis primus aqua divisit horas aeque noctium ac dierum, idque horologium sub tecto dicavit anno Urbis DXCV.* — Nun war es aber gewiss nicht eine einzelne *clepsydra*, die etwa den Verlauf einer Stunde anzeigte; aber warum konnte es nicht eine Zusammenstellung mehrerer von verschiedenem Maasse, oder ein grösseres Gefäss sein, an dem gewisse Merkmale den Ablauf der einzelnen Stunden erkennen liessen? Und letzteres scheint wirklich Sidon. Apoll. in der von Ideler angeführten Stelle ep. II, 9. *nuntius per spatia clepsydrae horarum incrementa servans.* zu meinen. Dass übrigens die *clepsydrae* den Römern erst unter Pompejus bekannt worden wären, wie ebenfalls nach Beckmann von Ideler behauptet wird, davon findet sich in dem Dialog de causis corruptae eloquentiae keine Spur; sie sind nicht einmal genannt, und es wird nur gesagt, dass die Redner durch ihn in der Zeit beschränkt worden seien. c. 38. *Primus tertio consulatu Cn. Pompeius adstrinxit, im-*

posuitque veluti frenos eloquentiae. Desshalb wurden ihnen allerdings *clepsydrae* gegeben, die namentlich in später Zeit oft erwähnt werden. Plin. ep. II, 11. sagt: *dixi horis paene quinque. nam XII clepsydris, quas spatiosissimas exceperam* (sie waren also verschieden), *sunt additae IV.* Andere lesen: *nam XX cleps.* und das stimmt freilich mit den *horis quinque* besser zusammen; denn dann würde auf die *clepsydra* der fünfte Theil einer Stunde kommen, so dass *XXIV cleps.* allerdings *paene hor. V* ausmachten. Vgl. Mart. VI, 35. VIII, 7. [Laur. Lyd. de mag. II, 16. Burchardi, de ratione temporis ad perorandum in iud. publ. apud Rom. Kil. 1829.] Natürlich wurden diese *solaria* und *clepsydrae* auch in Privathäusern gewöhnlich [Cic. ad Fam. XVI, 18. schreibt an Tiro nach Tusculum: *horologium et libros mittam.* Ulp. Dig. XXXIII, 7, 12. § 23. *horologio aereo, quod non est affixum.* welche Art aber seltener war. Oeffentlich aber wurden nur Sonnenuhren aufgestellt, z. B. bei Tempeln, in Basiliken, auf grossen Plätzen, sogar bei Grabmonumenten u. s. w. Orell. 2032. 3298. 4536. 3299. *Horologium cum suo aedificio et signis omnibus et clatris C. Blaesius — — et eo amplius ad id horologium administrandum servm* (servum oder servandum?) *HS.* etc. Censorin. 23. *apud aedem Quirini, in Capitolio, ad aedem Dianae.* Varro L. L. VI, 4. *quod* (solar.) *Cornelius in basilica Aemilia et Iulia adumbravit.* Laur. Lyd. de mag. III, 35.] Neben ihnen hatte man wohl auch hie und da hydraulische Uhren des Ktesibios, wiewohl diese für die römische Eintheilung des Tages schwerlich passen konnten. Indessen hat Weinbrenner, Entwürfe, Heft II. T. 7, S. 15 ff. einen Mechanismus ersonnen, durch den es möglich gewesen sein soll, die schwankenden Stunden anzuzeigen. [Vitr. IX, 9, 2 ff.] Aber alle diese Vorrichtungen hatten weniger Zuverlässigkeit, als jetzt eine gemeine hölzerne Wanduhr.

Um ohne eigene Mühe stets die Stunde zu wissen, hatte man besondere Sklaven, welche auf solarium und clepsydra achteten und jedesmal die verflossene Stunde meldeten. Mart. VIII, 67.

Horas quinque puer nondum tibi nunciat, et tu
Iam conviva mihi, Caeciliane, venis.

Iuven. X, 216.

— *clamore opus est, ut sentiat auris,*
Quem dicat venisse puer, quot nunciet horas.

Der abgeschmackte Trimalchio hatte im Triclinium selbst ein *horologium* und dabei einen *buccinator*, um jedesmal den Ablauf der Stunde anzugeben. Petron. 26.

EXCURSE ZUR DRITTEN SCENE.

STUDIEN UND BRIEFE.

ERSTER EXCURS.

DIE BIBLIOTHEK.

Wenn wir im Hause eines wissenschaftlich gebildeten Römers und geistreichen Dichters eine zahlreiche Bibliothek antreffen, so werden wir das natürlich finden, und würden im Gegentheile sie vermissen; aber mit Unrecht würden wir von dem Vorhandensein einer kostbaren Büchersammlung auf den wissenschaftlichen Sinn des Besitzers schliessen. Was in früherer Zeit nur Bedürfniss einzelner durch die Wissenschaft gebildeter und ihr befreundeter Männer war, das wurde nach und nach Mode- und Luxusartikel. Man mochte noch so unwissend sein, so wollte man doch gelehrt scheinen, und es

gehörte zum guten Tone, im eigenen Hause eine reiche Bibliothek zu besitzen, wenn man auch nie einen griechischen Dichter, nie einen Philosophen in die Hand nahm, vielleicht nicht einmal dazu kam, die Titel der Rollen durchzulesen, und höchstens an der Nettigkeit der äusseren Form sein Wohlgefallen hatte. Seneca de tranq. an. 9. tadelt ernst die Sucht, eine Unzahl von Büchern aufzuhäufen in Bibliotheken, *quarum dominus vix tota vita sua indices perlegit.* Er spottet über die, *quibus voluminum suorum frontes maxime placent titulique,* und sagt endlich: *iam enim inter balnearia et thermas bibliotheca quoque ut necessarium domus ornamentum expolitur. Ignoscerem plane, si e studiorum nimia cupidine oriretur: nunc ista exquisita et cum imaginibus suis descripta sacrorum opera ingeniorum in speciem et cultum parietum comparantur.* Sah sich doch Lucian veranlasst in einer eigenen Schrift: *Πρὸς ἀπαίδευτον καὶ πολλὰ βιβλία ὠνούμενον* diese Thorheit scharf zu geisseln, und gewiss treffend ruft er dem Gegenstande seines Spottes die Sprüchwörter zu: *πίθηκος ὁ πίθηκος κἂν χρύσεα ἔχῃ σύμβολα,* und: *ὄνος λύρας ἀκούεις κινῶν τὰ ὦτα.* Vgl. Mart. V, 51. — Anderen Gebrauch machten freilich Cicero, Atticus, Horaz (Epist. I, 18, 109.), der ältere wie der jüngere Plinius [und von den Späteren Serenus Sammonicus, welcher an 62,000 Bücher besass, Cap. Gord. 18.] von ihren Bibliotheken und dasselbe dürfen wir von Gallus voraussetzen. Dass aber schon in der damaligen Zeit eine Bibliothek ein nothwendiges Ameublement war, zeigt auch Vitruv, der von ihr wie von anderen Theilen des Hauses handelt, und Trimalchio rühmt sich sogar bei Petron. 48. drei Bibliotheken zu haben.

Nach Vitruvs Vorschrift sollte sie nach Morgen liegen, aus doppeltem Grunde: VI, 7. (Schn. 4.) *Cubicula et bibliothecae ad orientem spectare debent; usus enim matutinum postulat lumen: item in bibliothecis libri non putrescent.* Ueber ihre weitere Einrichtung vermögen wir um so besser zu urtheilen, als die Ausgrabungen in Herculanum bekanntlich zu einer alten Bibliothek mit ihren Rollen geführt haben. Dieses Zimmer hatte rings an den Wänden Schränke, nicht viel über Mannes

länge hoch, in denen die Rollen lagen. Ebenso theilte eine andere Reihe Schränke in der Mitte des Zimmers dasselbe in zwei Theile, so dass nur auf den Seiten Gänge blieben. Es diente demnach lediglich zur Aufbewahrung der Bücher, nicht wohl zum Gebrauch an Ort und Stelle. Da ein kleiner Raum eine bedeutende Anzahl Rollen fassen konnte, so scheinen die alten Bibliotheken überhaupt nicht sehr geräumig gewesen zu sein. Die in Herculanum 1752 entdeckte war so klein, dass man mit ausgestreckten Armen fast von einer Wand zur andern reichen konnte. S. Winckelm. Anm. zur Gesch. der Bauk. W. I, S. 401. Briefe an Bianconi I. und Brühl W. II, S. 227 fg. [Philos. transact. 1752. p. 71 ff. 1754. p. 634 ff. und ff. Jahrg. Diss. isagogicae ad Herculan. volum. explanationem. Neap. 1797.] Martorelli, de regia theca calamaria I, p. XL. [de Iorio, officina de' Papiri. Napol. 1825. Boot, notice sur les manuscripts trouvés à Hercul. Amst. 1841. Blanca, varietà ne' volum. Ercolani. Nap. 1847.]

Mit den Ergebnissen dieses Funds stimmen sehr gut die gelegentlichen Nachrichten alter Schriftsteller überein. Auch Vitr. VII. Praef. 7. sagt vom Aristophanes, der die Plagiate nachweisen wollte: *e certis armariis infinita volumina eduxit.* Vopisc. Tacit. 8. *habet bibliotheca Ulpia in armario sexto librum elephantinum* etc. und so heisst es auch bei Plin. II, 17. *Parieti* (cubiculi) *in bibliothecae speciem armarium insertum est, quod non legendos libros, sed lectitandos capit.* Hier war es also ein Wandschrank. [Auch Sidon. Apoll. ep. II, 9. nennt *armar. biblioth.* und vorzügl. Ulp. Dig. XXXII, 1, 52. § 3. 7.] Ob diese Schränke Thüren gehabt, und verschlossen worden sind, wie andere, in denen man Geld und dergl. aufbewahrte, mag ich nicht behaupten. Seneca tranq. 9. nennt überhaupt nicht *armaria*, sondern *tecto tenus exstructa loculamenta*, was auch von blossen offenen Repositorien verstanden werden kann. Irrig aber ist es, wenn angegeben wird, diese armaria wären auch *scrinia* genannt worden. S. über die letzteren den folgenden Excurs. Hingegen wird dafür von Iuven. III, 219. der Ausdruck *foruli* gebraucht, der sonst wohl auch nur bewegliche

Behälter bedeutet. Bei Martial heissen sie sehr bezeichnend *nidi*. I, 118, 15. *De primo dabit alterove nido rasum pumice — Martialem*. VII, 17, 5.

Hos nido licet inseras vel imo,
Septem quos tibi mittimus libellos.

und allerdings lag der Vergleich mit einem Columbarium nahe.

Seit Asinius Pollio in der öffentlichen von ihm dedicirten Bibliothek die Portraits berühmter Männer in Gemälden oder Büsten aufgestellt hatte, fing man an, diess auch in Privatbibliotheken nachzuahmen. Plin. XXXV, 2. Suet. Tib. 70. Ein interessanter Beleg dazu findet sich bei Mart. IX, wo im ersten Epigramme der Dichter dem Avitus die Inschrift unter sein Bild sendet, dem dieser einen Platz in seiner Bibliothek schenken wollte. Dann heisst es in einer epistola ad Turanium: *Epigramma, quod extra ordinem paginarum est, ad Stertinium, clarissimum virum, scripsimus, qui imaginem meam ponere in bibliotheca sua voluit.* So auch in der Bibliothek, welche Hadrian in Athen anlegte. Paus. I, 18, 9. (οἰκήματα) ἀγάλμασι κεκοσμημένα καὶ γραφαῖς· κατάκειται δ' ἐς αὐτὰ βιβλία. — Und nicht nur die Portraits der Zeitgenossen wollte man aufstellen, sondern, wie Plinius sagt: *quin immo etiam, quae non sunt, finguntur pariuntque desideria non traditos vultus, sicut in Homero evenit.* Ausserdem fanden auch Statuen, z. B. der Musen, Cic. ad Fam. VII, 23. dort ihren Platz, oder es führte auch wohl gleichsam den Vorsitz in solcher gelehrten Versammlung die hohe Göttin der Weisheit und schaffenden geistigen Kraft, deren Statue oder Büste, *media Minerva*, Iuven. III, 219. dem Orte eine höhere Weihe gab.

Für die Zwecke der Bibliothek, nicht nur zu ihrer Beaufsichtigung, sondern um sie zu vermehren und für die Nettigkeit des Aeusseren zu sorgen, hatte man eigene Sklaven, die zu der grösseren Klasse der *librarii* gehörten. Der Name bezeichnet überhaupt alle die, welche zum Schreiben gebraucht werden, daher sie auch schlechthin *scribae* genannt werden. Als solche sind sie jedoch zu unterscheiden von den *scribis publicis* und von den *bibliopolis*, die zwar mit den librariis

der Bibliothek eine Beschäftigung hatten, bei denen indessen der Begriff des Verkaufs der abgeschriebenen Bücher für ihre Rechnung hinzukommt. Vgl. S. 104. und die dort citirten Schriften von Eschenbach und Ernesti. Unter den Schreibern, die der Privatmann sich hielt, unterscheidet man: *librarii a studiis*, s. I, S. 52., *ab epistolis* und *a bibliotheca*. Ob indessen die Verbindung der beiden Namen: *librarius a bibliotheca* sich sollte nachweisen lassen, ist mir zweifelhaft. Auf Inschriften heisst es sonst: *librarius et a bibliotheca*, und Letzterer wird dann wohl der gewesen sein, welcher die Aufsicht über das Ganze hatte, wozu man natürlich einen librarius nahm. Die librarii aber, welche für die Bibliotheken abschrieben, wurden, wiewohl erst spät, auch *antiquarii* genannt. Cod. Theod. IV, 8, 2. *Antiquarios ad bibliothecae codices componendos, vel pro vetustate reparandos quatuor Graecos et tres Latinos scribendi peritos legi iubemus.* Die Erklärung indessen, welche Isid. Orig. VI, 14. giebt: *Librarii iidem et antiquarii vocantur: sed librarii sunt, qui et nova et vetera scribunt, antiquarii, qui tantummodo vetera, unde et nomen sumserunt.* möchte schwerlich als die wahre gelten können. Richtiger scheint es anzunehmen, dass, als die alte römische Schrift anfing in die Cursivschrift überzugehen, man die, welche alte ansehnliche Uncialschrift beibehielten, *antiquarios* mit eben dem Rechte nannte, mit welchem man den Schriftstellern, welche absichtlich *antiqua et recondita verba* wählten (Suet. Aug. 86.) diesen Namen gab. S. Gurlitt, Archäol. Schr. S. 7. Daher erklären auch die Glossen das Wort durch ἀρχαιογράφος und καλλιγράφος.

Die librarii waren aber nicht bloss Abschreiber, sondern zugleich auch Buchbinder, wenn man auf die Rollen diesen Ausdruck übertragen darf. Ueber diese Geschäfte s. den folgenden Excurs.

Literatur: Lipsii, de bibliothecis syntagma. Opp. tom. III. Lomeier, de bibliothecis. (in antiquarischer Hinsicht sehr unbedeutend). [Géraud, sur les livres dans l'antiquité, particulièrement chez les Romains. Paris 1840. chap. 10. des bibliothèques.]

ZWEITER EXCURS ZUR DRITTEN SCENE.

DIE BUECHER.

Von der äusseren Gestalt der Bücher bei den Alten hat SCHWARZ in seinen gelehrten Dissertationen de ornamentis librorum apud veteres usitatis. freilich mit Beimischung manches Entbehrlichen ausführlich gehandelt. Es bleibt indessen auch nach dieser sehr fleissig geführten Untersuchung noch manches zu berichtigen und zu erklären, worüber zum Theil die in Herculanum aufgefundenen Rollen Aufschluss geben. Ueber einiges habe ich zu Tib. III, 1. gesprochen. S. meine Elegeia Romana p. 242 ff. [S. noch PEIGNOT, essai hist. sur la relure des livres et sur l'état de la librairie chez les anciens. Dijon et Paris 1834. GÉRAUD, essai sur les livres etc. und BOOT, notice etc. p. 30—41. s. im vorigen Excurs. PAULY, Realencykl. IV, S. 1040 ff.]

Der Stoff, auf welchen die Bücher geschrieben wurden, war in der Regel das feine Bast (*liber*, die einzelnen Häute *philyrae*) des ägyptischen Papyrus, den man zu Augusts Zeit durch Zurichtung mit Bleiche (*ablutio*) so zu vervollkommnen wusste, dass der vorzüglichste der früheren Zeit (*hieratica*) nur als dritte Qualität galt, während den ersten Rang der nach August benannte einnahm, und die nächste Sorte der Livia Namen führte. Es gab in Rom davon verschiedene Fabriken. PLIN. XIII, 12, 23. sagt, nachdem er von obigen Sorten gesprochen: *Proximum* (nomen) *amphitheatricae datum fuerat a confecturae loco. Excepit hanc Romae Fannii sagax officina, tenuatamque curiosa interpolatione principalem fecit e plebeia et nomen ei dedit. Quae non esset ita recurata, in suo mansit amphitheatrica.* Er führt überhaupt acht Sorten an, deren geringste, die *emporetica*, zum Schreiben untauglich war und nur zur Verpackung gebraucht wurde, woher es eben den Namen hatte (*a mercatoribus cognominata*). [Ueber die Stelle

des Plin. s. Guillandini, comment. in Plin. de pap. capita. zum erstenmal Ven. 1572. Salmas. zu Vop. Firm. 5. Montfaucon, sur la plante appellée Papyrus, in d. mem. de l'acad. des inscript. et b. l. IX, p. 302 fg. Caylus, ebendas. XXVI, p. 267—320. Vgl. ferner im Allgemeinen Wehrs, v. Papier. Halle 1789. Böttiger, kleine Schriften III, S. 365—385. Tychsen, de chartae papyr. in Eur. per med. aev. usu, in comm. soc. scient. Gotting. IV, comm. 1. Krause, in Ersch und Grüber Encykl. III, 11, S. 231—247. Pauly, Realencykl. V, S. 1154 ff. Boor, notice, p. 9—24. (wo er p. 15 ff. behauptet, dass man nur in Aegypten Papier fabricirt habe, welches dann in Rom bloss umgearbeitet worden sei; als ob man den Papyrus nicht vielmehr roh nach Italien ausgeführt hätte (*papyrum ad chartas paratum* Ulp. Dig. XXXII, 1, 52. § 6.) Vgl. den interessanten Brief des Cassiod. var. XI, 38. und Isid. VI, 10. wo sieben Papiersorten aufgezählt werden. — Als Haupttugenden des Papiers galten: *tenuitas, densitas, candor, laevor;* als Hauptfehler, welche durch Umarbeiten entfernt wurden: *scabritia, humor, lentigo, taenia.*]

Die schmalen Streifen dieses Papiers — an den Herculanischen Rollen etwa sechs Finger breit — wurden zusammengeleimt, so dass einer über dem anderen ein bis zwei Finger breit lag, und hiessen *paginae, schedae,* was wenigstens bei Mart. IV, 90.

Ohe iam satis est, ohe libelle!
Iam pervenimus usque ad umbilicos:
Tu procedere adhuc et ire quaeris,
Nec summa potes in scheda teneri.

nicht ein einzelnes Blatt, wie bei Cic. Att. I, 20. sondern den letzten Streifen der Rolle bedeutet. — Die Breite oder Höhe (*latitudo* bei Plin.) der Rollen (*volumina*) und natürlich auch ihre Länge waren verschieden. Die Herculanischen sind in der Regel einen neapolitanischen Palm breit, aber auch schmäler, [nämlich zwischen 6 und 9 Zoll. Plin. giebt die Breite von 6—13 Zoll an. Die besten Sorten hatten 13″, die hieratische 11″, das Fannische Papier 10″, das amphitheatrische

9″, das emporetische 6″. Diess hing ganz von der Höhe der Papyrusstaude ab, s. Ritschl, die alexandrin. Bibliothek. Breslau 1838. S. 124 fg. — Die 1821 gefundene ägyptische Papyrusrolle mit dem Fragment der Ilias ist 8 Fuss lang und 10 Zoll breit. Ueber die Angabe der Zeilenzahl am Ende der Werke oder auf dem Titel (Stichometrie) s. Ritschls erwähnte treffl. Schrift S. 91—136. Ebendaselbst ist der Unterschied der *βιβλία ἁπλᾶ* und *ἄμικτα* (*volum. simplicia* und *digesta*) im Gegensatz zu *βιβλία σύμμικτα* (*commixta*) gründlich behandelt, S. 22—28. und corollarium disput. de biblioth. Alex. Bonn. 1840. p. 34—41. obgleich noch nicht alle Zweifel beseitigt sind. Am einfachsten würde man unter *ἁπλᾶ* einzelne Papyrusstreifen oder Bücherrollen verstehen, die nur aus einem Blatte bestehen, allein *σύμμικτα* würde dazu nicht gut passen. S. auch Bernhardi, Berlin. Jahrbücher 1838. S. 829 ff. Preller in Pauly, Realencykl. IV, S. 1042.] S. Winckelm. Br. an Bianconi W. II. S. 227 ff. [Guilandini, comm. in Plin. de pap. p. 180 ff. Boot, notice p. 30—41. les volumes des anciens.]

Neben dem Papyrus war das üblichste Material, seit der Erfindung des Eumenes von Pergamus, Pergament, *membrana* (Pergamena). Plin. XIII, 11, 21. [Diese Pergamentbogen wurden gefalzt und nach Art unserer Bücher in kleinerem oder grösserem Format geheftet, darum sagt Ulp. Dig. XXXII, 1, 52. § 5. *membranae nondum consutae.*] Es hatte indessen einen viel beschränkteren Gebrauch, da es vermuthlich viel höher zu stehen kam. Wenn ausserdem auch von Schriften auf Leder (Ulp. l. l. 52. pr.) oder Leinwand (s. Salm. zu Vopisc. Aurel. 8. S. 439. vgl. Marc. Capell. II, 35.) oder gar Seide (Symmach. IV. ep. 34.) erwähnt werden, so gehört das entweder zu den Unvollkommenheiten früherer, oder den Sonderbarkeiten der späteren Zeit, oder es sind nicht Bücher gemeint. [Vgl. Isid. VI, 12.]

Die Dinte, mit welcher man schrieb, *atramentum librarium*, war eine Art Tusche, aus Russ [und Gummi] bereitet. Plin. XXXV, 6, 25. *Fit enim et fuligine pluribus modis, resina vel pice exustis. Propter quod officinas etiam aedificavere, fumum*

eum non emittentes; laudatissimum eodem modo fit e taedis. Adulteratur fornacum balinearumque fuligine, quo ad volumina scribenda utuntur. Sunt qui et vini faecem siccatam excoquant etc. Ders. XXVII, 7, 28. *Atramentum librarium ex diluto eius* (absinthii) *temperatum literas a musculis tuetur.* [Vitr. VII, 10.] — Damit stimmt sehr wohl überein, was Winckelmann a. a. O. S. 236. von den Herculanischen Handschriften sagt. „Die Herculanischen Handschriften sind mit einer Art von schwarzer Farbe, beinahe wie die chinesische Tusche, geschrieben, die mehr Körper hat, als die gewöhnliche Dinte. Wenn man die Schrift gegen das Licht ansieht, so sieht solche wirklich etwas erhaben aus, und die Dinte, die man noch in einem der Schreibzeuge gefunden hat, ist davon ein sicherer Beweis." Dass man aber auch mit dem Safte der Sepia schrieb, scheint aus Pers. III, 12 ff. geschlossen werden zu müssen, wenn auch der Scholiast es leugnet. Es heisst dort:

Tunc querimur, crassus calamo quod pendeat humor,
Nigra quod infusa vanescat sepia lympha;
Dilutas querimur geminet quod fistula guttas.

Da auch Auson. IV, 76. die Buchstaben *notas furvae sepiae* nennt, so scheint das Wort doch wohl in der eigentlichen Bedeutung gebraucht zu sein. [Aehnlich Auson. ep. VII, 54. — Davy, philos. transact. 1821. p. 191. 198. 205.] Eine künstliche sympathetische Dinte, welche die Schrift nur bei einer gewissen Behandlung dem in das Geheimniss Eingeweihten zeigen sollte, scheinen die Alten nicht gekannt zu haben. Dagegen war ihnen für solchen Zweck der Gebrauch einiger natürlicher Substanzen, wie der Milch oder eines saftenden Leinstengels nicht fremd. Daher räth Ovid. art. III, 627 ff.

Tuta quoque est, fallitque oculos e lacte recenti
Litera: carbonis pulvere tange: leges.
Fallet et humiduli quae fiet acumine lini,
Et feret occultas pura tabella notas.

Mehr darüber s. in Beckmann, Beitr. zur Gesch. der Erf. II, S. 295. [Pauly, Realencykl. I, S. 919 ff. — Zwei sehr schön gearbeitete antike Dintenfässer aus Bronze mit reicher Silber-

verzierung, etwa zwei Zoll hoch, beschreibt Avellino, Bullet. Napol. N. 16. tav. 7. Sie sind rund und hängen aneinander, indem das eine für rothe und das andere für schwarze Dinte bestimmt war. Andere waren höher und schlanker, mit Henkeln zum Tragen versehen, Avell. ebendas. Mus. Borb. I, 12.]

Statt der bei uns gebräuchlichen Federn bediente man sich eines auf dieselbe Weise mit dem *scalprum librarium* (Tac. Ann. V, 8. Suet. Vit. 2.) zugeschnittenen Rohrs, das am besten Aegypten, Gnidus und der Anaitische See lieferten. Plin. XVI, 36, 64. *Chartisque serviunt calami, Aegyptii maxime, cognatione quadam papyri. Probatiores tamen Gnidii et qui in Asia circa Anaiticum lacum nascuntur. Nostratibus fungosior subest natura* etc. [Appul. Met. I. praef. *papyrum Aegyptia argutia Nilotici calami inscriptam*] Mart. XIV, 38. *Fasces calamorum.*

Dat chartis habiles calamos Memphitica tellus:
Texantur reliqua tecta palude tibi.

[Auson. epist. VII, 48 ff.

Fac campum, replices Musa papyrium,
Nec iam fissipedis per calami vias
Grassetur Cnidiae sulcus arundinis,
Pingens aridulae subdita paginae,
Cadmi filiolis atricoloribus.

Cic. ad Qu. fr. II, 15. b. *Calamo et atramento temperato, charta etiam dentata res agetur. — sed hoc facio semper, ut quicunque calamus in manus meas venerit, eo sic utor tanquam bono.*] Auf einem in Herculanum gefundenen Wandgemälde sieht man einen solchen *calamus* über einem Dintenfasse liegen. S. Mus. Borb. I. tav. 12. Winckelm. W. II. Taf. III. Gell, Pompeiana. 1835. II, p. 187. und die vorstehende Copie. Auch versteinert hat man dergleichen aufgefunden. S. ebendas. S. 236 fg. [Philos. transact. 1758. p. 620.] und Martorelli, De regia theca calamaria.

Die Schrift war, wenigstens häufig, in Columnen abgetheilt [4—6 Zoll breit], und zwischen denselben vermuthlich mit rother Farbe, *minium*, Linien gezogen. In den Herculanischen

Rollen erscheinen diese Linien weiss, was sich leicht aus der übrigen Beschaffenheit erklärt. S. Winckelm. S. 118. 233. — Der Titel des Buchs befand sich sowohl zu Anfange, als am Ende.

In der Regel wurde nur die eine Seite der *charta* beschrieben, wie auch die Herculanischen Rollen zeigen, und darum sagt Iuven. I, 5. von einer über die Gebühr langen Tragödie:

— — *summi plena iam margine libri*
Scriptus et in tergo, necdum finitus Orestes.

Vielleicht geschah es indessen auch aus übertriebener Sparsamkeit, und als ein Beispiel der Art kann gelten, was Martial sagt, VIII, 62.

Scribit in aversa Picens epigrammata charta,
Et dolet, averso quod facit illa deo.

Man pflegte nämlich zu werthlosen Schreibereien, wie z. B. zu den Uebungen der Kinder beim Unterrichte kein neues, sondern bereits auf einer Seite beschriebenes Papier zu nehmen. Die von Porphyrio darauf bezogene Stelle des Horaz Epist. I, 20, 17 fg. ist offenbar ganz anders zu verstehen; wohl aber sagt es mit deutlichen Worten Mart. IV, 86., wo er sein Buch an Apollinaris weiset:

Si damnaverit, ad Salariorum
Curras scrinia protinus licebit,
Inversa pueris arande charta.

Sonst enthielten solche *opistographa* (Plin. ep. III, 5.) [Ulp. Dig. XXXVII, 11, 4. *Chartae appellatio et ad novam chartam refertur et ad deletitiam. Proinde et si in opistographo quis testatus sit, hinc peti potest bonorum possessio*], gewöhnlich bloss Bemerkungen, Entwürfe, Sammlungen oder auch Aufsätze, die erst ins Reine geschrieben werden sollten. War aber vielleicht der Inhalt eines Buchs ohne Werth, so wischte man auch die ganze Schrift wieder weg, und beschrieb das Papier noch einmal, das dann *palimpsestus* genannt wurde. Cic. Fam. VII, 18. *Nam quod in palimpsesto, laudo equidem parsimoniam. sed miror, quid in illa chartula fuerit, quod delere malueris, quam haec non scribere; nisi forte tuas formulas. Non*

enim puto, te meas epistolas delere, ut reponas tuas. Vgl. Catull. XXII, 5. Darum will Mart. IV, 10. seinem Buche einen Schwamm mitgeben; denn

Non possunt nostros multae, Faustine, liturae
Emendare iocos; una litura potest.

Hingegen wurde gewöhnlich das Buch auf der Rückseite gefärbt, indem man es entweder mit cedrus oder Safranfarbe bestrich. Luc. πρὸς ἀπαίδ. 16. t. III, p. 113. καὶ ἀλείφεις τῷ κρόκῳ καὶ τῇ κέδρῳ. Das ist bei Pers. III, 10. *positis bicolor membrana capillis.* [wenn nicht, wie Hertzberg, Rec. des Gallus annimmt, ein bunter Umschlag um das aus Papier bestehende Buch zu verstehen ist, wodurch das Bild des verzogenen und in allen Dingen reich ausgestatteten Junkers vervollständigt würde], und Iuv. VII, 23. *croceae membrana tabellae.* Was auch unter *cedrus* zu verstehen sein möge, (bei Plin. XIII, 13, 86. werden *libri citrati* genannt. Vgl. auch Billerb. Flora class. p. 199.) so viel ist gewiss, dass das Buch gegen Motten und Würmer geschützt, und auf der Rückseite dadurch gelb gefärbt wurde. [Vitr. II, 9, 13. erklärt die Anwendung dieses Präservativs ganz deutlich: *ex cedro oleum — nascitur, quo reliquae res unctae, uti etiam libri, a tineis et a carie non laeduntur.* Mart. III, 2. *cedro perunctus.* V, 6. *cedro decorata.* Hertzberg, Rec. N. 288. verweist noch auf Hor. art. poet. 331 fg. *carmina linenda cedro.* und Pers. I, 42. *et cedro digna locutus.*] Ovid. Trist. III, 1, 13.

Quod neque sum cedro flavus nec pumice levis:
Erubui domino cultior esse meo.

War nun das Buch völlig zu Ende geschrieben, so wurde dann erst vermuthlich am letzten Blatte oder Streifen der Stab oder die Röhre befestigt, um welche es gewickelt werden sollte. [Porph. zu Hor. epod. 18, 8. *in fine libri umbilici ex ligno aut osse fieri solebant.*] Diese Röhren, welche an den Herculanischen Rollen sichtbar sind, standen auf keiner Seite über die Rolle hinaus, sondern ihre Enden lagen in der Fläche der Cylinderbasis. Sie werden für das gehalten, was die Alten *umbilicus* nannten, s. Winckelm. II, S. 231. Mitsch. zu Hor. Epod. XIV,

8. und allerdings können Redensarten, wie *ad umbilicum adducere,* Hor. a. a. O. und *iam pervenimus usque ad umbilicos.* darauf führen; auch wäre der Ausdruck für die beiden Höhlungen in der Mitte der Scheibe nicht eben unpassend. Wenn man aber darauf achtet, dass Martial in der Aufzählung der einzelnen Stücke, welche zum ganzen Ornate des Buchs gehören, jederzeit nur die *umbilicos* nennt, nie aber die *cornua* erwähnt, die wiederum jedesmal von Tibull und Ovid genannt werden, denen freilich das Wort umbilicus nicht passte (s. die Stellen weiter unten), so muss man sich überzeugt halten, dass die beiden Namen völlig gleichbedeutend sind. Ueberdiess nennt Mart. III, 2. die *umbilicos pictos;* das können also nicht die Höhlungen der Röhre sein. Ebenso sagt aber Tibull: *pingantur cornua.* Höchstens könnte man annehmen, der erstere Ausdruck habe eine weitere Bedeutung, und bezeichne die Oeffnungen mit den darauf befindlichen Knöpfen, und dafür liesse sich als Bestätigung anführen Mart. V, 6, 15.

Quae cedro decorata purpuraque
Nigris pagina crevit umbilicis.

denn schwarze Knöpfe auf ebenfalls schwarzem Schnitte lassen sich nicht wohl denken. Die *cornua* nennt Martial nur einmal, XI, 107. wo *explicitus usque ad sua cornua liber.* gerade so viel ist, als IV, 90. *Iam pervenimus usque ad umbilicos.*

Es wurde nämlich durch das Rohr ein Stäbchen gesteckt, das gleichsam dem Cylinder zur Axe diente, und an beiden etwas über die Fläche herausstehenden Enden desselben wurden elfenbeinerne, goldene oder gemalte Knöpfe befestigt. Diese Knöpfe sind eben die *cornua* oder *umbilici.* Vgl. Fea zur ang. St. Winck. S. 336 fg. — Das Stäbchen selbst hiess in der späteren Gräcität *κοντάκιον.*

Vorher aber wurden die Bases der Rolle oben und unten sorgfältig beschnitten, mit Bimsstein geglättet, und schwarz gefärbt. [Isid. VI, 12. *Circumcidi libros Siciliae primum increbruit, nam initio pumicabuntur.*] Das sind dann die *geminae frontes* [Mart. I, 67. *frons pumicata.* 118. *rasum pumice.* VIII, 72. Catull. XXII, 8.], in deren Mitte sich die *umbilici* oder

cornua befinden. Bemerkenswerth ist es indessen, dass auf Gemälden aus Herculanum und Pompeji von solchen Knöpfen in der Regel nichts zu sehen ist, und dass auch an den Herculanischen Manuscripten sich keine Spur davon gefunden hat. S. Gell, Pompeiana 1835. II, p. 187. und unsere Abbildung. [Fuss, de umbilicis, cornibus et frontibus in vett. libris, im Museum des rheinwestphälischen Schulmännervereins 1846. Bd. IV, S. 70—78. glaubt ein neues Licht über diese Dinge zu verbreiten, allein seine Ansicht ist von der des Voss, Schwarz und Becker durchaus nicht verschieden.]

Um die Rolle sicherer vor Beschädigung zu bewahren, wurde sie dann in ein Pergament gewickelt, das äusserlich mit Purpur oder auch mit dem schönen Gelb des *lutum, lutea* (genista tinctoria Linn. s. Billerb. Flor. cl. S. 181. nach Voss zu Virg. Ecl. IV, 44. und Böttig. Aldobr. Hochz. S. 34. reseda luteola Linn.) gefärbt war. Diese Hülle (keine capsa) wurde von den Griechen *διφθέρα* schlechthin, und ebenso bei den Römern *membrana* genannt. Martial braucht dafür X, 93. *purpurea toga.* [III, 2. *Et te purpura delicata velet.* VIII, 72. *murice cultus.* I, 67.

Nec umbilicis cultus atque membrana.]

Etwas anderes ist auch nicht gemeint, wenn Mart. XI, 1. sagt: *cultus sindone non quotidiana.* An eine purpurfarbige Leinwand ist nicht zu denken, sondern *sindon* steht für *purpureus amictus* überhaupt. — Solche Hülsen, aus denen die Rollen genommen sind, sieht man auf unserer Vignette.

Endlich kam noch der Titel, *titulus, index,* hinzu, der auf einen schmalen Streifen Papyrus oder Pergament mit hochrother Farbe, *coccum* oder *minium,* geschrieben wurde. [Mart. XII, 3. *quid titulum poscis?* Sen. de tranq. an. 9. *indices.* Cic. ad Att. IV, 4. 5. *σιλλύβους* s. unten.] Wo aber dieser Titel sich befunden habe, ist weniger leicht zu sagen. An einen Zettel, der wie auf den Herculanischen Gemälden (s. Gell a. a. O. und oben) an der Rolle gehangen habe, darf man nicht mit Winckelmann denken; denn auf die gleich anzuführende Stelle Tibulls passt diess gar nicht. Wie sollten dann *summa fastigia*

und *praetexere* ihre Erklärung finden? Es scheint vielmehr doch das Richtigste zu sein, mit Schwarz anzunehmen, er habe sich oben auf der Rolle befunden. [Ovid. ex Ponto IV, 13, 7. *ut chartae titulum de fronte revellas.*]

Dass die Rollen gebunden gewesen, leugnet Winckelmann geradehin, S. 242 fg. Wenigstens war an den Herculanischen keine Spur zu entdecken. Nun sagt zwar allerdings Mart. XIV, 37. *Scrinium.*

Constrictos nisi das mihi libellos,
Admittam tineas trucesque blattas.

allein abgesehen davon, dass Andere lesen *constructos*, ist auch nicht wohl zu begreifen, wie das *constringere* gegen die tineas und blattas schützen konnte. Es wird also diese eine Stelle keinen sicheren Beweis abgeben. [Hertzberg, Rec. des Gall. N. 288. erklärt *constrictos* als planirt. Es sei nämlich durch gleichzeitige Anwendung von Leimtränkung und Compression des Papiers, welches man in seine Baststreifen aufgelöst und von Neuem zusammengeleimt habe, eine grössere Glätte und Dauer bewirkt worden. Dieses geschah allerdings mit dem aus Aegypten gekommenen Papier, welches umgearbeitet werden musste, wie aus Plin. klar hervorgeht. Es ist jedoch unwahrscheinlich, dass *constringere* die technische Benennung für dieses ganze Verfahren gewesen sei. Das Zusammenziehen oder Verbinden der einzelnen Streifen, in welchem Sinne Hertzberg constringere genommen hat, ist gerade der unbedeutendste und keineswegs regelmässige Akt; die Hauptsache ist vielmehr das Leimen überhaupt und dieses liegt nicht in dem Wort *constringere.* Auch in der von Hertzberg angeführten Stelle Cicero's, de or. I, 42. *quae* (ars) *rem dissolutam divulsamque conglutinaret et ratione quadam constringeret.* heisst *constringere* nicht planiren, sondern nur zusammenleimen. Ueberhaupt kann auf dieses Gleichniss kein grosser Werth gelegt werden, da *constringere* nur eine rhetorische der Gleichmässigkeit halber hinzugefügte Floskel ist. Sodann beruft sich Hertzberg auf Plin. XIII, 12, 26. *Postea malleo tenuatur, et iterum glutino percurritur iterumque constricta erugatur atque extenditur*

malleo. KRAUSE übersetzte *constringere:* „nachdem das Papier sich zusammengezogen hat, wird es entfaltet, geglättet und mit dem Hammer bearbeitet," was unmöglich ist, denn das Particip *constricta* müsste wenigstens heissen: „nachdem es zusammengezogen worden ist," und diess gäbe keinen annehmbaren Sinn. HERTZBERG muss übersetzen: nachdem man es mit Leim zusammengeklebt hat; allein dann wäre es nur ein Nebenmoment, von dem das Ganze nicht genannt worden sein kann. Ich glaube nicht, dass *constringere* eine technische Bedeutung hat, sondern übersetze bei Plin. gepresst, entsprechend dem von ihm bei der ersten Zubereitung erwähnten: *premitur deinde prelis.* Demnach würde Plin. sagen: das Papier wird bei der Umarbeitung geleimt, mit dem Hammer geschlagen, dann abermals geleimt, gepresst und endlich nochmals mit dem Hammer geschlagen. So ist *constrictos* bei MARTIAL auch nicht technisch; ja es kann hier schon desswegen nicht planirt heissen, weil man gar keine anderen als planirte Rollen hatte, denn alles Schreibpapier wurde ja schon bei der ersten Zubereitung geleimt. Es müsste heissen: zum zweitenmal planiren, was doch unmöglich in *constrictos* liegt. Wahrscheinlich heisst *constrictos* bei Martial nichts als fest zusammengewickelte Rollen, welche durch ihr enges Aneinanderschliessen den gefährlichen Thierchen den Eingang unmöglich machten oder doch sehr erschwerten. Je lockerer die Rollen in dem scrinium standen, um so leichter konnten die tineae eindringen.] — Der Einband selbst, oder das fertige einzelne Buch wurde mit dem griechischen Worte *tomus* genannt. MART. I, 67. *Scriptura quanti constet et tomus vilis.*

Ich habe alle Stellen, in welchen alte Schriftsteller von den Ornamenten der Bücher ausführlicher sprechen, aufgespart, um nach vorausgegangener Erklärung des Einzelnen in ihnen am Schlusse die beste Uebersicht zu geben. Zuerst stehe hier die bekannte Stelle TIBULLS III, 1, 9 ff.

Lutea sed niveum involvat membrana libellum,
Pumex et canas tondeat ante comas:
Summaque praetexat tenuis fastigia chartae,

Indicet ut nomen litera facta meum:
Atque inter geminas pingantur cornua frontes;
Sic etenim comtum mittere oportet opus.

Noch kann ich nicht von der in der Eleg. Rom. geäusserten Vermuthung abgehen, dass es heissen müsse: *tenuis charta.* Denn da von dem *index* die Rede ist, das Buch aber in eine membrana gewickelt war, so kann auf der charta selbst dieser Titel nicht gewesen sein, oder die membrana würde ihn bedeckt haben. Tenuis charta aber wäre der Streifen selbst, worauf mit minium der Titel geschrieben war. — Vollständiger noch heisst es bei Ovid. Trist. I, 1, 5.

Nec te purpureo velent vaccinia fuco:
Non est conveniens luctibus ille color.
Nec titulus minio, nec cedro charta notetur,
Candida nec nigra cornua fronte geras. —
Nec fragili geminae poliantur pumice frontes,
Hirsutus passis ut videare comis.

und am übersichtlichsten Mart. III, 2.

Cedro nunc licet ambules perunctus,
Et frontis gemino decens honore
Pictis luxurieris umbilicis;
Et te purpura delicata velet,
Et cocco rubeat superbus index.

Vgl. I, 67. VIII, 72. [V, 6. Catull. XXII.

— chartae regiae, novi libri,
Novi umbilici, lora rubra, membrana
Directa plumbo et pumice omnia aequata.]

Endlich liefert auch einen interessanten Beitrag Lucian. *πρὸς ἀπαίδευτον* 7. *τίνα γὰρ ἐλπίδα καὶ αὐτὸς ἔχων εἰς τὰ βιβλία καὶ ἀνελίττεις ἀεὶ, καὶ διαχολλᾷς, καὶ περικόπτεις καὶ ἀλείφεις τῷ κρόκῳ καὶ τῇ κέδρῳ, καὶ διφθέρας περιβάλλεις, καὶ ὀμφαλοὺς ἐντίθεις, ὡς δή τί ἀπολαύσων;* und *περὶ τῶν ἐπὶ μισθῷ συνόντων* 41. *ἅπαντες γὰρ ἀκριβῶς ὅμοιοί εἰσι τοῖς καλλίστοις τούτοις βιβλίοις, ὧν χρυσοῖ μὲν οἱ ὀμφαλοί, πορφυρᾶ δ' ἔκτοσθεν ἡ διφθέρα.*

Diese Ausstattung der Bücher besorgten nun eben auch

die *librarii.* Cic. Att. IV, 4. *Perbelle feceris, si ad nos veneris. offendes designationem Tyrannionis mirificam in librorum meorum bibliothecam, quorum reliquiae multo meliores sunt, quam putaras. Etiam vellem mihi mittas de tuis librariolis duos aliquos, quibus Tyrannio utatur glutinatoribus, ad caetera administris; iisque imperes, ut sumant membranulam, ex qua indices fiant; quos vos Graeci, ut opinor, σιλλύβους appellatis.* [In dem folgenden Briefe, wo Cic. schreibt: *bibliothecam meam tui pinxerunt constructione et sillybis.* conjicirt Hertzberg a. a. O. *constrictione,* was von Orelli gebilligt wird. Da jedoch die technische Bedeutung des *constringere* zu verwerfen ist, fällt auch diese Aenderung. *Constructione* bedeutet das Ordnen, Zusammenstellen und Zusammenkleben sowohl der neugeschriebenen Bücher, welche noch aus einzelnen Papierstreifen bestanden, als auch der älteren volumina, welche durch den langen Gebrauch schadhaft geworden und theilweise zerrissen waren. Dieses besorgten die in dem vorigen Brief erbetenen *glutinatores* (auch genannt Orell. 2925. 4198.), deren Thätigkeit nicht sowohl in dem Planiren als in dem Zusammenkleben zu suchen ist, und so erwähnt Cic. in beiden Briefen zwei Dinge: *constructio* (Zusammenleimen der Rollen) und Anhängen der indices, womit das *pingere* verbunden ist, als Färben des Rückens, der Schale u. s. w. Dass man aber wirklich Bücher auf einzelne Blätter schrieb und erst nachher zusammenleimte, sieht man aus der überhaupt nicht uninteressanten Stelle Ulpians, Dig. XXXII, 1, 52. § 6. *Sed perscripti libri nondum malleati vel ornati continebuntur* (d. h. fallen unter den Begriff des Worts libri), *proinde et nondum conglutinati vel emendati continebuntur, sed et membranae nondum consutae cont.*]

Zum Schlusse darf nicht unerwähnt bleiben, dass es auch üblich wurde, das Bildniss des Schriftstellers auf das erste Blatt malen zu lassen. Senec. de tranq. an. 9. *nunc ista exquisita et cum imaginibus suis descripta sacrorum opera ingeniorum in speciem et cultum parietum comparantur.* Noch deutlicher Mart. XIV, 186. *Virgilius in membrana.*

Quam brevis immensum cepit membrana Maronem!
Ipsius vultus prima tabella gerit.

So dürfte man also vielleicht annehmen, dass die Malereien im Vaticanischen Virgil und Terenz Nachahmungen älterer, oder wenigstens alter Sitte seien! — Führt doch Plinius griechische botanische Werke an, in denen die Pflanzen abgebildet waren. XXV, 2, 4. *Praeter hos Graeci auctores medicinae prodidere, quos suis locis diximus. Ex his Cratevas, Dionysius, Metrodorus ratione blandissima, sed qua nihil paene aliud, quam rei difficultas intelligatur. Pinxere namque effigies herbarum, atque ita subscripsere effectus.* — Die Malereien jener Handschriften s. bei d'Agincourt, Histoire de l'art par les monumens depuis sa décadence. tom. VI.

Auf unserer Abbildung sind nach Gell, Pomp. II, p. 187. verschiedene von antiken Gemälden entlehnte, das Bücherwesen betreffende Gegenstände zusammengestellt. Die Gemälde selbst s. zum Theil im Mus. Borb. I. t. 12. Darauf befindet sich auch ein geöffnetes *scrinium* oder Bücherbehälter. Es gab nämlich grössere oder kleinere Cylinder, gewissermassen runde Schachteln, jenachdem sie bestimmt waren, eine oder mehrere Rollen aufzunehmen, in der Regel wohl von Holz, schon der Leichtigkeit wegen; wie denn Plin. XVI, 43, 84. von der Buche sagt: *Eadem sectilibus laminis in tenui flexilis, capsisque ac scriniis sola utilis.* Wenn Plinius *capsae* und *scrinia* unterscheidet, so versteht er vielleicht unter letzteren die grösseren für mehrere Rollen bestimmten, s. Böttiger, Sab. I, S. 102. Mart. I, 3. *Scrinia da magnis; me manus una capit.* oder es geschieht, weil man in den Scrinien nur Bücher, Briefe und andere Schriften verwahrte, in den Kapseln aber auch andere Dinge. Plin. XV, 17, 18. Mart. XI, 8. [IV, 33. *Plena laboratis habeas cum scrinia libris.* Alexanders kostbares scrinium erwähnt Plin. VII, 30.] — Ueber ihre Form kann um so weniger ein Zweifel sein, als sie sich nicht selten neben römischen mit der Toga bekleideten Statuen finden. S. Augustum III. Taf. 97. 99. [Suet. gramm. 9. *Statua eius Beneventi ostenditur — habitu sedentis ac palliati, appositis duobus*

scriniis. Auf einem pompejanischen Wandgemälde wird Clio in einer Rolle lesend dargestellt. Sie wickelt, was sie gelesen hat, auf die andere Seite, so dass sie scheinbar zwei Rollen in der Hand hat, denn man hatte bei dem Lesen stets nur eine Columne aufgerollt. Neben ihr steht ein rundes scrinium. Roux und Barré, Herc. 3. Serie Taf. 3.] Man liess sich das Scrinium, wenn man bei öffentlichen Verhandlungen Schriften nöthig hatte, durch einen Sklaven nachtragen, und auch vornehme Knaben wurden von einem *capsarius* in die Schule begleitet. S. oben S. 111 fg. [Auf Reisen nahm man die Bücher in solchen Behältern mit. Catull. LXVIII, 33. 36.

Nam quod scriptorum non magna est copia apud me —
Huc una ex multis capsula me sequitur.]

Sonst stand es wohl am natürlichsten neben dem *lectus* im *cubiculum.* Plin. ep. V, 5. *Visus est sibi per nocturnam quietem iacere in lectulo suo, compositus in habitum studentis, habere ante se scrinium, ita ut solebat.* — Uebrigens lässt es sich leicht denken, dass, zumal wenn man wichtige Schriften darin bewahrte, obgleich man eigene *custodes scriniorum* hatte, sie dennoch versiegelt wurden, und mit klaren Worten sagt es Martial I, 67.

Secreta quaere carmina et rudes curas,
Quas novit unus, scrinioque signatas
Custodit ipse virginis pater chartae.

DRITTER EXCURS ZUR DRITTEN SCENE.

DIE BUECHERVERKAEUFER.

Es war natürlich, dass sobald ein stärkeres Verlangen nach in- und ausländischer Literatur sich zeigte, und der Gebildete oder Bildung Affektirende den Besitz einer Bibliothek im eigenen Hause als unerlässlich betrachtete, sich auch Leute

fanden, welche die Befriedigung des Bedürfnisses zu ihrem Gewerbe machten. Wenn Cicero ad Quint. Fr. III, 4. schreibt: *De bibliotheca tua Graeca supplenda, libris commutandis, Latinis comparandis valde velim ista confici. — Sed ego mihi ipsi ista per quem agam non habebo. neque enim venalia sunt, quae quidem placeant* etc. so kann dabei nicht wohl an etwas anderes, als an eigentlichen Handel mit Büchern gedacht werden. So spricht derselbe auch von den bei den librariis verkäuflichen Abschriften der Gesetze. Leg. III, 20. *a librariis petimus; publicis literis consignatam memoriam publicam nullam habemus.* und erwähnt Philipp. II, 9. eine *taberna libraria,* in welche sich Clodius flüchtete. — Von grösserer Bedeutung war der Buchhandel bereits unter August, und Horaz nennt uns selbst die Brüder *Sosii,* bei denen seine Gedichte verkäuflich waren. Epist. I, 20, 2. *ut prostes Sosiorum pumice levis.* Art. poet. 345. *Hic meret aera liber Sosiis* (nämlich, qui miscuit utile dulci). [Unter den ersten Kaisern aber entwickelte sich dieser Handel zur höchsten Blüthe und manche librarii finden sich bei den alten Schriftstellern und auf Inschriften, z. B. *Tryphon* der Verleger Martials und Quinctilians, Mart. IV, 72. XIII, 3. Quinct. inst. praef., *Dorus* bei Sen. de ben. VII, 6. u. A. s. Schmidt, Geschichte der Denk- und Glaubensfreiheit im ersten Jahrhundert der Kaiser. Berlin 1847. S. 123.] Diese librarii schrieben zuerst selbst die Bücher ab, [wovon sie ihren Namen erhielten, später] hielten sie sich auch Schreiber, zu grösserer und schnellerer Vervielfältigung der Exemplare. [Diese Schreiber waren theils Sklaven der Buchhändler, theils Freigelassene, welche für Lohn arbeiteten. Dass gewöhnlich mehrere gleichzeitig dasselbe diktirt bekamen, ist sehr wahrscheinlich, Schmidt, S. 130 ff. — Auch die vornehmen Römer hatten unter ihren Sklaven *librarii* (S. 103 fg.), welche die Werke ihrer Herren und anderer Schriftsteller abschrieben, so z. B. Pomponius Atticus, Nep. Att. 13. *pueri literatissimi, anagnostae optimi et plurimi librarii.* Cic. ad Att. IV, 4. 5. 8. XII, 6. XVI, 6. Er machte sogar ein Geschäft daraus und verkaufte viele Werke Cicero's, gleichsam als dessen

Verleger. Cic. ad Att. XII, 12. *Ligarianam praeclare vendidisti. posthac quidquid scripsero, tibi praeconium deferam.* Bald darauf schreibt Cic., nachdem er auf einen Fehler in der genannten Rede aufmerksam gemacht worden war, XII, 44. *da igitur, quaeso, negotium Pharnaci, Antaeo, Salvio, ut id nomen* (das fehlerhaft geschriebene Wort) *ex omnibus libris tollatur.* was sich natürlich nur auf die Exemplare bezog, welche Atticus noch auf dem Lager hatte. S. noch ad Att. II, 2. Schmidt, S. 120 ff. — Dass aber den Schreibern oft diktirt wurde, zeigt auch die Notiz bei Plin. ep. IV, 7., wo Regulus die Lebensbeschreibung seines Sohnes *in exemplaria transcriptum mille per totam Italiam provinciam dimisit.* welche ungeheuere Zahl sonst kaum zu erklären wäre.] Nun hiessen die librarii auch *bibliopolae,* Mart. IV, 71. XIII, 3. Poll. VII, 33. *βιβλίων κάπηλοι, βιβλιοκάπηλοι.* Luc. *πρὸς ἀπαίδ.* 1. 4. 24. Ihr Geschäft scheint meistens rein kaufmännisch betrachtet worden zu sein; daher denn auch mehr auf das Fördern der Arbeit, als auf Correktheit gesehen wurde, [wenn sie auch das Gegentheil versicherten, z. B. Gell. V, 4.] Damit rechtfertigt sich Martial II, 8.

Si qua videbuntur chartis tibi, lector, in istis
Sive obscura nimis sive Latina parum:
Non meus est error; nocuit librarius illis,
Dum properat versus annumerare tibi.

Daher sah denn auch der Schriftsteller, aus Gefälligkeit für Freunde, die Abschrift wieder durch, und verbesserte die Fehler. Mart. VII, 11. *Cogis me calamo manuque nostra emendare meos libellos.* und ep. 16.

Hos nido licet inseras vel imo,
Septem quos tibi mittimus libellos,
Auctoris calamo sui notatos.
Haec illis pretium facit litura.

[Cic. ad Att. XVI, 6. *eas ego — perspiciam, corrigam. tum denique edentur.*] Diese librarii oder bibliopolae hatten ihre Läden, *tabernas,* zu Martials Zeit vorzüglich um das Argiletum. I, 4. 118. [vgl. Becker, röm. Alterth. I, S. 256. und die

Bemerkungen dagegen von Mommsen in Annali dell' inst. XVI, p. 311 ff.] doch auch anderwärts. I, 2., namentlich [am Forum bei der Curie, Asc. zu Cic. p. Mil. arg. p. 34.] im Vicus Sandalarius. Gell. XVIII, 4. *In Sandalario forte apud librarios fuimus.* Galen. de libr. suis. t. IV, p. 361. *ἐν γὰρ τῷ Σανδαλιαρίῳ καθ' ὃ δὴ πλεῖστα τῶν ἐν Ῥώμῃ βιβλιοπωλείων ἐστὶν κ. τ. λ.* [in den Sigillariis, Gell. V, 4. II, 3.] Dort hingen an den Thüren, oder wenn die taberna an einer porticus war, an den davorstehenden Säulen die Titel der verkäuflichen Bücher aus. So beschreibt Mart. I, 118. den Ort, wo seine Epigramme zu kaufen seien:

Argi nempe soles subire letum:
Contra Caesaris est forum taberna,
Scriptis postibus hinc et inde totis,
Omnes ut cito perlegas poetas.

und darauf bezieht sich Hor. Art. poet. 372. *mediocribus esse poetis non homines, non dii, non concessere columnae.* und deutlicher Sat. I, 4, 71.

Nulla taberna meos habeat, neque pila libellos.

wo man Heindorfs Anmerkungen nachsehe. Vgl. auch Sen. ep. 33. [Die Fächer der Taberne hiessen *nidi*, s. S. 311. und die Werke lagen gebunden darin, Mart. I, 118. *rasum pumice purpuraque cultum.* VIII, 61.

Nec umbilicis quod decorus et cedro
Spargor per omnes Roma quas tenet gentes.]

Der Preis, zu dem die Bücher verkauft wurden, muss im Grunde immer mässig erscheinen, zumal da der äussere Schmuck denn doch auch in Anschlag zu bringen ist. Martial sagt I, 118. der Buchhändler (*dabit*)

Denariis tibi quinque Martialem.

also kaum 4 Fr. und doch enthält dieses erste Buch 119 zum Theil ziemlich lange Epigramme. Noch niedriger stellt er den Preis ep. 67. [von 1 Fr. 6 Cent. bis 1 Fr. 77 Cent.], wo er einem plagiarius zuruft:

Erras, meorum fur avare librorum,
Fieri poetam posse qui putas tanti.

Scriptura quanti constet et tomus vilis,
Non sex paratur aut decem sophos nummis.

und die Xenien [welche einen heutigen Druckbogen füllen] soll Tryphon gar für 2 Sest. [oder 2 ggr.] verkaufen können. S. XIII, 3. Freilich sagt er auch von seinen Gedichten II, 1. *haec una perayit librarius hora* [ohne welche Schnelligkeit dieser enorm niedrige Preis nicht möglich wäre, vgl. II, 8. Sidon. Apoll. V, 15.], und so mochte wohl manchmal der Einband mehr kosten als das Buch selbst. [Schmidt, S. 135 ff.]

Nicht uninteressant ist die Frage, in welchem Verhältnisse man sich den Buchhändler zum Schriftsteller zu denken habe? Gewöhnlich ist man geneigt anzunehmen, es sei den alten Schriftstellern nur um die Ehre zu thun gewesen, und ein Honorar sei von ihnen für die Schriften nicht verlangt worden. Allein wenn das auch im Allgemeinen und namentlich für die frühere Zeit als wahr gelten mag, so ist es doch keinem Zweifel unterworfen, dass in anderen Fällen die Schriftsteller von ihren Werken einen realen Gewinn zogen. Ich denke dabei nicht an das *paupertas impulit audax ut versus facerem.* denn damals veröffentlichte Horaz noch keine Sammlung seiner, nur für Freunde bestimmten Gedichte, die ihm jedoch, wie er hoffte, bei Mächtigeren eine Empfehlung werden sollten. S. Sat. I, 4, 71 ff. — Wenn indessen Plautus, Terenz u. A. ihre Comödien an die Aedilen verkauften [Gell. III, 3. Iuv. VII, 87.], so wird es auch nichts Auffallendes sein, wenn andere Schriftsteller für ihre Arbeiten ein Honorar nahmen. So wurde dem älteren Plinius, allerdings von einem Privatmanne, für seine Commentarii electorum die Summe von 400,000 Sest. (80,000 Fr.) geboten. Plin. ep. III, 5. Das war freilich kein Buchhändler, aber dass auch zwischen diesen und den Schriftstellern dergleichen Geschäfte Statt fanden, darauf deutet Martial mehrmals hin, z. B. wenn er die, welche seine Gedichte geschenkt oder geliehen haben wollten, anweiset sie bei dem Buchhändler zu kaufen. IV, 71.

Exigis, ut donem nostros tibi, Quincte, libellos:
Non habeo, sed habet bibliopola Tryphon.

„Aes dabo pro nugis, et emam tua carmina sanus?
Non, inquis, faciam tam fatue.“ Nec ego.

Vgl. I, 118. wo der Dichter sehr launig es ablehnt, sie zu verleihen; am deutlichsten aber geht es hervor aus XI, 108. wo er erklärt das Buch zu schliessen, weil er Geld brauche.

Quamvis tam longo poteras satur esse libello,
Lector, adhuc a me disticha pauca petis.
Sed Lupus usuram puerique diaria poscunt.
Lector, solve. taces dissimulasque? Vale.

Wenn er daher anderwärts die Beschäftigung des Dichters als brodlos bezeichnet, XIV, 219. *nullos referentia nummos carmina.* vgl. I, 77. so gilt das nur von dem kärglichen Erwerbe, anderen einträglichen Gewerben gegenüber [— denn das Honorar für die vierzehn Bücher seiner Epigramme war, wenn es auch noch so glänzend gewesen sein mag, doch viel zu gering, um eine Reihe von Jahren, während welcher er die Epigramme schrieb, davon zu leben —] und V, 16. wo es allerdings heisst:

At nunc conviva est commissatorque libellus,
Et tantum gratis pagina nostra placet.

will er nur sagen, dass die, welche an seinen Gedichten sich erfreuten, nicht, wie zu Virgils Zeiten es gewesen sei, ihn dafür belohnten, gerade wie er XI, 3. klagt, dass es ihm nichts nütze, wenn seine Epigramme in Gallien und Britannien gelesen würden; denn: *nescit sacculus ista meus.* Das schliesst aber nicht aus, dass er durch irgend einen Vertrag mit dem Buchhändler einen Gewinn gehabt haben könne, und es wäre in der That unbegreiflich, wie Martial, dem es seiner eigenen Aussage nach stets an Geld fehlte, ohne allen Vortheil hätte zusehen sollen, wie Tryphon, oder Secundus, oder Pollius mit seinen Gedichten gute Geschäfte machten, denn manche Bücher mochten sehr einträgliche Artikel sein; s. Hor. Art. poet. 345. Mart. XIV, 194. [XIII, 3. VI, 61.

Meque sinus omnis, me manus omnis habet.]

und für die späte Zeit den von Schöttgen in der wenig gründlichen Abhandlung De librariis et bibliopolis antiquorum. Lips.

1710. und in Poleni suppl. thes. Gr. t. III. [deutsch: Historie derer Buchhändler. Nürnberg 1722.] angeführten Sulpic. Sever. Dial. I, 23. [Endlich verweist Schmidt S. 138 ff. auf Sen. de ben. VII, 6., welcher das Vorkommen des Honorars beweise. Es wird nämlich bei dem Gegensatz des Verfassers und Verlegers Letzterer *emptor* genannt, er ist also erst durch Kauf in den Besitz des Buchs gekommen. Vgl. noch Böttiger, kleine Schriften, III, S. 305. Manso, vermischte Abhandlungen und Aufsätze. Breslau 1821. S. 274—283.] Ein gutes Theil wanderte freilich auch wohl als Makulatur in die Cauponen und zu Verkäufern gesalzener Fische, von denen wiederum die Schulkinder ihren Bedarf holten. S. Mart. IV, 86. III, 2. XIII, 1. und besonders VI, 60, 7.

Quam multi tineas pascunt blattasque diserti,
Et redimunt soli carmina docta coqui.

Uebrigens gab es Buchhändler nicht bloss in Rom oder Griechenland und wo sonst griechische Bildung zu Hause war, sondern die römische Literatur verbreitete sich auch über die weniger civilisirten Provinzen. Darum sagt Horaz Art. poet. 345. von einem guten Buche: *trans mare curret.* und daher wird Martial in Gallien [Spanien] und Britannien gelesen. [VII, 88. VIII, 61. X, 104. IX, 100. XI, 3. XII, 3.] So auch Plinius Epist. IX, 11. *Bibliopolas Lugduni esse non putabam, ac tanto lubentius ex literis tuis cognovi venditari libellos meos.* [Sidon. Apoll. ep. IX, 7. vgl. Hor. ep. I, 20, 13. — Die Tabernen der Buchhändler dienten der gebildeten Welt als Versammlungsplatz, wo man sowohl las als mannigfaltige Unterhaltung pflegte, Gell. XVIII, 4. *in multorum hominum coetu.* XIII, 30. V, 4. S. überhaupt den interessanten Abschnitt in Schmidt, Gesch. u. s. w. Cap. 5. der literarische Verkehr und der Buchhandel, S. 109—155.]

VIERTER EXCURS ZUR DRITTEN SCENE.

DER BRIEF.

Wenn der vornehme Römer sich selbst bei seinen Studien fremder Hände bediente, um gelegentlich etwas aufzuzeichnen, so geschah diess noch weit mehr beim Briefwechsel, der trotz aller Hindernisse, welche der Mangel öffentlicher Versendungsanstalten in den Weg legte, ziemlich lebhaft gewesen zu sein scheint. Man hatte eigene Sklaven oder Freigelassene, *ab epistolis*, die zu der Klasse der librarii gehören [Orell. inscr. 1641.], und auch *ad manum*, *a manu*, *amanuenses* hiessen. Orell. 2874. *Iucundus Domitiae Bibuli librarius ad manum.* Orelli unterscheidet zwar: *librarius, idemque ad manum*, allein der *amanuensis* heisst eben auch *librarius*. Cic. Att. IV, 16. *Epistolae nostrae tantum habent mysteriorum, ut eas ne librariis fere committamus.* Plin. VII, 25. (Caesarem) *epistolas tantarum rerum quaternas pariter librariis dictare aut, si nihil aliud ageret, septenas* (accepimus). — Da man häufig auch griechische Briefe wechselte, so hatte man ebensowohl librarii *ab epistolis Graecis*, Orell. 2437. als *ab epistolis Latinis*. ebendas. 2997. [Vgl. Borghesi, im Annali dell' inst. XVIII, 1846. p. 323 ff. Jahn, specimen epigraph. Kil. 1841. p. 93.]

Um einen Brief bis zur Absendung fertig zu machen, brauchte man fünf Dinge, die wir sämmtlich bei Plautus genannt finden, Bacch. IV, 4, 64.

Chr. *Nunc tu abi intro, Pistoclere, ad Bacchidem, atque effer cito* —

Pi. *Quid?* Chr. *Stilum, ceram et tabellas et linum.*

Der Ring kommt später dazu. — Hievon waren zunächst die *tabellae* wie die *pugillares* oder *codicilli* [*codicillus* und *codex* ist eigentlich *plurium tabularum contextus*, Sen. de brev. vit. 13. Isid. VI, 13.] dünne Täfelchen von Holz, (die pugillares

auch von Elfenbein oder citrus. MART. XIV, 3. 5. auch von Pergament. 7.) die mit Wachs überzogen waren, (OVID. Art. am. I, 437. *cera rasis infusa tabellis.*) in das man mit dem *stilus* die Buchstaben einriss. [ISIDOR. VI, 8. *Ante chartae et membranarum usum, in dolatis ex ligno codicellis epistolarum colloquia scribebantur.* OVID. Amor. I, 12, 1 ff. FEST. v. tabellis p. 359 M. *pro chartis utebantur antiqui, quibus ultro citro, sive privatim sive publice opus erat, certiores absentes faciebant.*] Ihre Grösse war natürlich verschieden; zu zierlichen Liebesbriefen nahm man sehr kleine Täfelchen, welche mit einem Namen von zweifelhafter Bedeutung *Vitelliani* genannt wurden. MART. XIV, 8. und 9: *Vitelliani.*

Quod minimos cernis, mitti nos credis amicae.

[SCHOL. zu Iuv. IX, 36.] Der Art sind die tabellae, welche auf einem antiken Gemälde Amor dem Polyphem überbringt. S. MUS. BORB. I. t. 2. — Jedoch schrieb man auch Briefe auf Papyrus. CIC. ad Fam. VII, 18. [ad Qu. fr. II, 15. b. ULP. Dig. XXXIII, 9, 3. § 10.] und MART. XIV, 11. mit dem Lemma: *Chartae epistolares.*

Seu leviter noto, seu caro missa sodali,
Omnes ista solet charta vocare suos.

Da bei dem Zusammenlegen die mit Wachs überzogenen Flächen nicht aufeinander zu liegen kommen durften, und auch durch ein dazwischen gelegtes Täfelchen die Schrift breit gedrückt und undeutlich geworden wäre, so muss man wohl annehmen, dass die Tafeln einen etwas erhabenen Rand gehabt haben. Diese Vermuthung gewinnt an Wahrscheinlichkeit durch ein antikes Gemälde im MUS. BORB. VI. t. 35. wo ein Mädchen den Stilus und die Pugillares hält, deren beide Tafeln deutlich einen solchen erhabenen Rand zeigen. So auch bei GELL, Pomp. II, p. 187. s. unsere Abbildung.

War nun der Brief beendigt, so wurden die tabellae mit einem Faden Zwirn oder richtiger wohl feinem Bindfaden, vermuthlich kreuzweise zusammengebunden, und, wo der Faden geknüpft war, mit Wachs (s. darüber und über die Siegelerde,

cretula, Cic. Verr. IV, 9. Beckmann, Beitr. zur Gesch. der Erfind. I, S. 474 ff.) durch den Ring versiegelt. Plaut. a. a. O. 96.

Cedo tu ceram ac linum actutum. age obliga, obsigna cito.

Cic. Catil. III, 5. *Ac ne longum sit, Quirites, tabellas proferri iussimus, quae a quoque dicebantur datae. Primum ostendimus Cethego signum: cognovit. nos linum incidimus: legimus. erat scriptum ipsius manu.* Dieses Siegel musste, im Falle der Brief durch den librarius geschrieben war, die einzige Bürgschaft für die Aechtheit abgeben; daher es auch gewöhnlich vor dem Oeffnen recognoscirt, und durch das Aufschneiden des Fadens nicht verletzt wurde. Auch sonst, sollte man glauben, müsste die Handschrift in Wachs und in Uncialschrift schwer zu erkennen gewesen sein; doch wird öfters der Beweis daher entnommen. Plautus selbst sagt v. 78. *nam propterea te volo scribere, ut pater cognoscat literas quando legat.* so Cicero in der a. St. und mehrmals, vgl. Ovid. Heroid. XV, 1. Sabin. ep. I, 3. [Dass eine Adresse auf der Aussenseite des Briefs gemacht wurde, versteht sich zwar von selbst, wird aber auch durch ein pompejanisches Wandgemälde bezeugt, wo ein Brief deutlich adressirt ist: *M. Lucretio.* Archäol. Zeitung 1847. N. 2.]

Da man die Wohlthat öffentlicher Posten nicht kannte, so musste man, selbst an sehr entfernte Orte, wenn sich nicht vielleicht eine Gelegenheit darbot, eigene Boten schicken, und hielt sich daher besondere *tabellarios,* die eigentlichen Briefträger des Privatmanns, die häufig erwähnt werden. S. Cic. Phil. II, 31. ad Fam. XII, 12. XIV, 22. Verr. III, 79. Auct. bell. Hisp. 12. 16. 18. [Fest. v. tabellis p. 359 M. Die Staatspost s. I, S. 156. Preller, die Regionen der Stadt Rom, S. 235. von den tabellariis publicis.

Noch ist zu erwähnen, dass die oben genannten *tabellae* nicht bloss zur Correspondenz gebraucht wurden, sondern dass sie als Schreibmaterial überhaupt dienten. Man denke nur an die Schultafeln und an die *tabulae testamenti* (auch schlechtweg *cerae* genannt) Rein, röm. Privatr. S. 376. Heindorf und Wuestemann zu Hor. Sat. II, 5, 54. Kleine Täfelchen (*pugil-*

lares, codicilli) wurden namentlich als Notizenbuch oder Portefeuille angenommen, welches man stets bei sich trug, um darin jedes Beliebige zu notiren, Geldposten einzutragen, ein Concept zu entwerfen u. s. w. Auson. epigr. 146. *bipatens pugillar,* von dem schnellen Notarius gebraucht, und Sen. ep. 108. von dem Philosophenschüler. Es waren gewöhnlich mehrere Wachstafeln, die je nach der Zahl *diptychi, triptychi* oder *triplices* (Martial XIV, 6.) u. s. f. genannt wurden. Nur die inneren Seiten wurden beschrieben und die äussere Schale war oft mit Elfenbein, Gold oder Silber u. s. w. verziert. Orell. inscr. 3838. *pugillares membranaceos cum operculis eboreis.* Vop. Tac. 8. *libros elephantinos.* Ein Griffel (*stilus, graphium*) war daran angebracht, Isidor. VI, 9. Martial XIV, 21. dessen man sich zum Schreiben, aber auch zum Ausstreichen bediente, denn das eine Ende war spitz zum ersten, das andere breit zum zweiten Behuf; darum die Redensart *stilum vertere,* Hor. Sat. I, 10, 72. Cic. Verr. IV, 41. — Kostbar verziert waren namentlich die Schreibtafeln, welche die Consuln, Prätoren und andere Magistrate der Kaiserzeit bei ihrem Amtsantritt ihren Freunden zu schenken pflegten. Das Bild des Gebers und allerlei Symbole prangten auf der Vorderseite. Symmach. ep. II, 81. *diptycha — eburneis pugillaribus.* V, 56. VII, 76. IX, 119. Claud. in Stilich. III, 346 ff.

Qui (sc. dentes) *secti ferro in tabulas auroque micantes,*
Inscripti rutilum caelato Consule nomen
Per proceres et vulgus eant etc.

Sirmond. ad Sidon. Ap. ep. VIII, 6. Gothofr. zu Theod. XV, 9, 1. Mehrere dieser Elfenbeindiptychen haben sich erhalten, s. Schwarz, de vetusto quodam dipt. Altorf 1742. und in exercitt. acad. Norib. 1783. p. 298—338. Gori, thesaur. vett. dipt. Flor. 1759. III Bde. Hagenbuch, de dipt. Brixiano 1799. Augustin, das Dipt. im Dom zu Halberstadt, in thüring. antiquar. Forschungen, VII, 2. S. 60—86. und andere Schriften in Fabricii bibliograph. antiquaria p. 951 ff. und O. Muellers Arch. v. Welcker S. 437 fg. — Von roheren Wachstafeln existirt nur ein einziges Exemplar aus dem Jahr 167 n. Chr., welches

1790 in einem altrömischen Bergwerk Siebenbürgens gefunden wurde. Diese Triptychen, welche die Kopie einer öffentlichen Erklärung enthalten, sind drei Tafeln von Tannenholz, deren vier innere Seiten beschrieben sind. S. Massmann, libell. aurarius s. tabulae ceratae etc. Lips. (1840). Huschke, in Savigny's Zeitschr. für geschichtl. Rechtswissensch. XII. 1845. S. 173—219.]

Druck von J. B. Hirschfeld in Leipzig.